

令和4年度

事業概要

(自 令和4年4月1日 ～ 至 令和5年3月31日)

社会福祉法人 駿河会

特別養護老人ホーム 晃の園
ケアハウス ラポーレ駿河
ラポーレ駿河ホームヘルプサービス
デイサービスセンターこだま
デイサービスセンター嘉響
介護予防デイサービスセンターごろざ
晃の園ショートステイ
ラポーレ駿河居宅介護支援事業所
ラポーレ駿河はとり介護支援事業所
静岡市葵区藁科地域包括支援センター
静岡市葵区服織地域包括支援センター
静岡市大川高齢者生活福祉センター

目 次

I 法人概要

1 法人概要	4
--------	---

II 施設サービス

1 特別養護老人ホーム 晃の園	9
2 ケアハウス ラポーレ駿河	18

III 在宅サービス

1 ラポーレ駿河ホームヘルプサービス	28
2 デイサービスセンターこだま	33
3 デイサービスセンター嘉響	37
4 介護予防デイサービスセンターごろざ	41
5 晃の園ショートステイ	43
6 ラポーレ駿河居宅介護支援事業所	48
7 ラポーレ駿河はとり介護支援事業所	53
8 静岡市葵区藁科地域包括支援センター	58
9 静岡市葵区服織地域包括支援センター	61
10 静岡市大川高齢者生活福祉センター	64

IV 決算報告

財務諸表	68
------	----

I 法人概要

法人概要

1. 名 称 社会福祉法人 駿河会
2. 所在地 静岡市葵区富沢 1542 番地の 39
3. 理事長 小嶋 康則
4. 法人概略

昭和 62 年 10 月 13 日	法人許可
昭和 63 年 4 月 1 日	特別養護老人ホーム 晃の園 開設
平成 3 年 4 月 1 日	特別養護老人ホーム 晃の園 増設
平成 8 年 4 月 1 日	ケアハウス ラポーレ駿河 開設
同	ラポーレ駿河在宅介護支援センター 開設
同	晃の園デイサービスセンター 開設
同	ラポーレ駿河ホームヘルプサービス 開設
平成 11 年 8 月 1 日	ラポーレ駿河居宅介護支援事業所 介護保険事業所指定
平成 11 年 10 月 1 日	ラポーレ駿河居宅介護支援事業所 開設
平成 12 年 1 月 1 日	ラポーレ駿河ホームヘルプサービス 介護保険事業所指定
平成 12 年 3 月 1 日	晃の園デイサービスセンター 介護保険事業所指定
同	特別養護老人ホーム 晃の園
同	晃の園ショートステイ 介護保険事業所指定
平成 14 年 4 月 1 日	静岡市大川高齢者生活福祉センター 開設
平成 16 年 4 月 1 日	特別養護老人ホーム晃の園 増設 (ユニット型)
同	デイサービスセンター嘉響 開設
平成 18 年 3 月 31 日	ラポーレ駿河在宅介護支援センター 廃止
平成 18 年 4 月 1 日	静岡市葵区藁科地域包括支援センター 開設
平成 20 年 7 月 1 日	静岡市葵区服織地域包括支援センター 開設
平成 25 年 5 月 1 日	介護予防デイサービスセンターごろざ 開設
平成 28 年 5 月 1 日	ラポーレ駿河はとり介護支援事業所 開設
平成 28 年 5 月 1 日	ラポーレ駿河ホームヘルプサービス 移転
平成 29 年 6 月 1 日	晃の園デイサービスセンター(認知症対応型通所介護)から デイサービスセンターこだま(地域密着型通所介護)事業変更

5. 法人の理念・運営方針

わたしたち「駿河会」は、利用者一人ひとりがこころに安らぎを持ち、地域社会でゆとりを持って自立した生活を営めるよう支援することを目的とし、多種多様な福祉サービスを提供しています。

「あなたが“自分らしく”あるために。」
この理念のもと、あなたの生活をサポートいたします。

多様な福祉サービスがその利用者の意向を尊重して総合的に提供されるよう創意工夫することにより、利用者が、個人の尊厳を保持しつつ、自立した生活を地域社会において営むことができるよう支援することを目的として、社会福祉事業を行うことを目的とした法人です。

駿河会の5つのキーワード

「自分らしさ」「地域の中で」「家族と共に」「健康」「安心と安全」

6. 法人を取り巻く状況について

2021年度末には一旦終息の兆しがみえた新型コロナウイルスですが、実際にはコロナの猛威はその後も発生の増減はあるものの継続し、世の中の緩和的な気風が色濃くなってもまだまだ気を抜けない緊張が続きました。一部のチームでは、自粛していた地域交流や定例行事を再開するなどのアクションは起こせましたが、想定していたものには至らなかったのも事実です。

令和4年9月23日の台風15号では晃の園が床上浸水の被害をこうむり、感染予防の対応に加えて危機的な状況に陥る事態にもなりました。また年末には比較的大きな規模でクラスターが発生し、数か月にわたり感染者対応に追われ、法人内スタッフが総出でこの緊急事態に対応しました。

このような苦境の中ではありましたが、強固な基盤を維持しながら法人として一丸となって乗り切り、事業年度を終了することができました。

7. 法人の取り組み

2022年度目標「やっぱり駿河会だよね！」と言われる組織になろう

達成施策 ①事業の継続 ②変化と挑戦

具体的な活動

①事業の継続

・with コロナでの継続的な事業の地盤固め

②変化と挑戦

・「今までどおり」から変化することの模索

・今までにない、今までとは違った取り組みへの挑戦

小さなことでも、まずは変化・挑戦してみることを法人としても後押しする。

単年度での取り組みにとらわれず、現状と将来の予測を見たてながら今できる行動を起こす。

活動を通じた振り返り

①事業の継続

コロナ対応への取り組みや利用者確保のための活動、災害 BCP の検討などそれぞれチームごとに取り組んできました。行動目標としてはチームごと取り組むべき事項を設定し実施しました。全体としては概ね目標達成で終えることができました。

②変化と挑戦

ケアハウスの行事再開・新たな企画の実施や、ごろごの集まれる場所づくり、こだまの魅力の見える化、大川の一日一言、居宅のしずけあ*かけはし普及などの活動が取り組まれました。チームにより当初想定していた活動や成果に至らぬところもありました。

R4年度 地域貢献事業報告

◎はとりきっずびあ

【対象：小学生誰でも参加可能】

■開催日、参加人数

開催回数 15回

参加人数 利用児童延べ人数 76名 ボランティア延べ人数 19名

※新型コロナの影響により月2回開催できないことあり

■メディア、取材等

- ・羽鳥地区健全育成会冊子 令和4年3月号の冊子取材

◎ひとり親家庭への食糧配布会参加

- ・シングルペアレント 101 主催の配布会に協力し計8回参加

開催地：静岡市、掛川市、袋井市、浜松市

- ・ひとり親家庭への食糧配布会 運営者養成講座(ファシリテーターの協力)

◎中藁科地区移動支援 福ロウはやぶさ隊

■車両の貸し出し

- ・4月～3月 毎月第3木曜 9:30～12:00 合計11回貸し出し

※コロナ感染により中止の月あり

■運営会議の参加

- ・4月～3月 毎月第4木曜 9:30～10:30 合計11回参加

■広報活動の支援

福ロウはやぶさ隊 利用者、ボランティア募集チラシ 中藁科地区へ全戸配布(11月)

◎学校教育支援

- 静岡福祉医療専門学校 総合福祉学科、介護福祉学科 10月～1月

- 中藁科小学校 福祉授業 10月

Ⅱ 施設サービス

晃の園事業報告

1. 基本理念

尊厳を守り、ゆとりある生活を共におくる。

運営方針

つむぐ

さまざまなご縁のもとに、第二の住処（すみか）として晃の園に入居された方が、安心して生活できる質の高い介護を目指し、その方の暮らしをつむぐことを目的としています。

- ・ その方の状態に合わせて、その方らしい暮らしのサポートを行います。
- ・ 入居前の習慣や好み、意向を尊重した支援を行います。
- ・ 地域との交流を大切にします。

2. 職員数

施設長	1	看護職員	5
医師	1	機能訓練指導員	3
生活相談員	3	介護支援専門員	17
介護職員	84	管理栄養士・栄養士	4
歯科衛生士	1		

3. サービス・事業内容

事業内容 指定介護老人福祉施設（事業所番号 2274100219）

利用定員 150 名（従来型 88名・ユニット型 62名）

居室の種別 ユニット型個室（62）・多床室（88）

加算・体制等 日常生活継続支援加算・看護体制加算・夜勤職員配置加算
準ユニットケア加算・若年性認知症入所者受入加算
個別機能訓練加算・初期加算・認知症専門ケア加算
栄養マネジメント強化加算・口腔衛生管理加算
退所時等相談援助加算・看取り介護加算
介護職員処遇改善加算・介護職員特定処遇改善加算
経口維持加算・科学的介護推進体制加算

介護保険給付の対象とならない費用

食費・居住費

貴重品管理・理美容・レクリエーション等実費費用

4. 活動状況

4-1 取り組み

(1) 健全経営（コンプライアンス・設備維持管理）

コンプライアンス

6月22日 IS09001 内部監査 指摘事項 0件

1月13日 IS09001 サーベイランス審査 高く評価できる事項2件 観察事項1件

設備維持管理

- ・LED電球への入れ替え（樑棟、新樹棟）
- ・スプリンクラーポンプのモーター修繕（経年劣化）
- ・防災用自家発電設備の修繕（経年劣化）
- ・清響棟エレベーター修繕（台風の浸水被害）
- ・晃の園の新看板設置

(2) サービス品質の向上

ヒヤリハット 608件（転落、転倒、立ち上がり、服薬ミス等）

事故（行政報告済） 10件（起床時に手首の腫れあり骨折判明、入浴時に腕の腫れあり骨折判明、車椅子からの転落による骨折、転倒による骨折疑い、大胸筋部分断裂の疑い、転倒による骨盤骨折、ベットからの転落による骨折等）

苦情・要望 5件（体調不良時の対応、必要物品の持参、電話連絡に対するご意見、契約者以外のご家族への説明に対してのご意見、保険証の保管について等）

・サービス向上調査（満足度調査）10月～11月実施 調査対象者145名（うち回収94名）

問1 心配りや迅速な対応がされていますか？ 「非常に満足」「満足」94.6%

問2 サービスへの信頼性・安心感がありますか？ 「非常に満足」「満足」91.3%

問3 ご本人の様子を知ることができていますか？

「満足に知ることができている」「知ることができている」89.3%

問4 ご本人の様子を知る方法を教えてください。

上位：①対面面会53.2% ②定期的な電話連絡39.6%

問5 面会の状況に満足していますか？ 「非常に満足」「満足」72.9%

問6 面会の状況に満足されていない理由を教えてください。

上位：①面会できる人数が少ない32% ②面会時間が短い30% ③ひと月の面会回数が少ない18%

問7 晃の園に入居して良かったですか？ 「はい」88%

問8 コロナ禍において施設への意見、応援メッセージ等ありましたらお書きください(自由記述)

(3) 人材育成・確保

研修名	開催日時	参加
新採用研修（内部）	4月～	9名
2年目研修（内部）	4月～	7名
スキルアップ研修（内部）	6～12月	合計13名

・職員採用活動

■エントリー

	エントリー	見学会参加	採用試験
マイナビ 2023	139	23	11

■Web 見学ツアー

日程	令和3年9月	10月	3月	令和4年4月	合計
人数	1名	1名	2名	3名	7名

■見学ツアー

日程	3月（4回）	4月（6回）	5月（1回）	9月（2回）	合計
人数	6名	7名	1名	2名	16名

■内定者 5名

龍谷大学	1名
静岡県立大学短期大学部	1名
静岡福祉大学	3名
合計	5名

(4) その他(コロナ関連)

上半期は入居者5名、職員8名がコロナに感染。内入居者1名は重症化し入院、2名は治療後回復せず、お看取りに移行しお亡くなりになった。園内のゾーニング対応が適切に行うことができた為、クラスターには発展しなかった。下半期は10月に清響棟で入居者1名の感染が判明。外部の病院退院後の判明だったため、そのまま再入院、退去となった。12月には新樹棟・樅棟にて感染が拡大し、入居者計75名、職員計45名とクラスターに発展した。特養介護職員、看護職員も感染し、必要な介護、医療的処置、観察を維持するため他事業所からも応援を依頼する形となった。コロナ感染が要因となった退去は8名で、内3名は入院後に経口摂取困難となり退去、内1名は入院中にお亡くなりになった。残りの4名の方についてはコロナ感染後、施設での療養を選ばれそのままお亡くなりになった方が2名、療養期間、入院治療を終えて看取りに移行しお亡くなりになった方が2名となった。感染が収束するまでには約1ヶ月かかり、稼働率は1月93.2%、2月91.8%まで落ち込んだ。3月は97.2%まで持ち直したが、施設内でのコロナ感染による入退去の増加、稼働率低下の影響は大きい。

4-2 実績データ

※晃の園月報で確認

(1) 入退所状況

月	4	5	6	7	8	9	10	11	12	1	2	3	平均	計
新規入所	4	3	2	2	2	10	7	6	8	0	10	10	5.33	64
退所	4	1	3	3	4	8	7	7	9	4	10	3	5.25	63

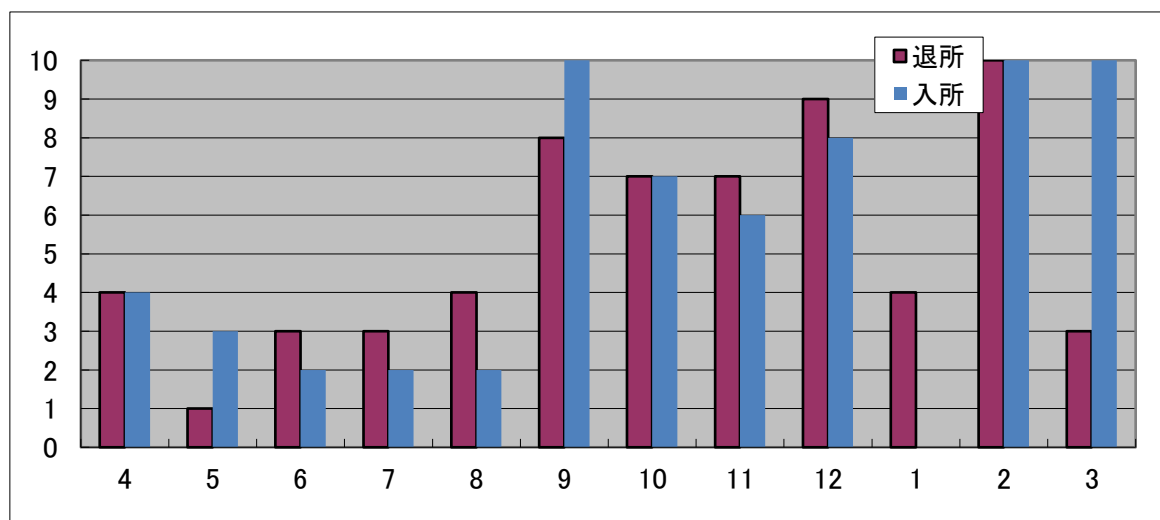

(2) 入院状況

月	4	5	6	7	8	9	10	11	12	1	2	3	平均	計
入院延日数	32	9	42	72	157	173	107	95	120	163	82	53	92.00	1105
入院者数	4	1	4	5	7	8	7	6	6	10	8	5	5.91	71

(3) 一日平均利用者数

月	4	5	6	7	8	9	10	11	12	1	2	3	平均
1日平均利用者数	147.1	149.4	148	147.3	141.7	140.4	144.1	145.8	143.8	139.8	137.7	145.8	144.2
1日当り稼働数	98.1%	99.6%	98.7%	98.2%	94.5%	93.6%	96.1%	97.2%	95.9%	93.2%	91.8%	97.2%	96.1%

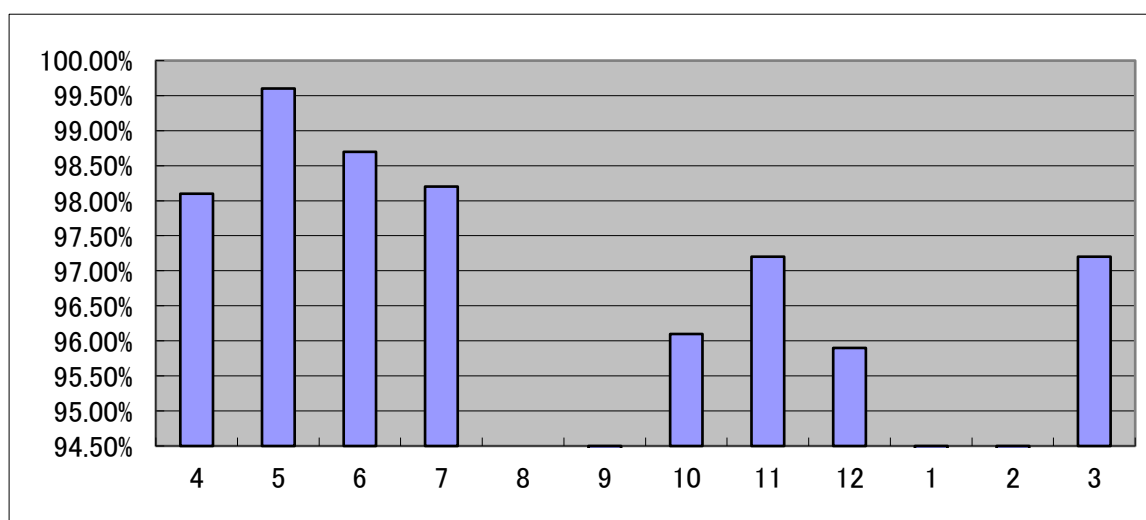

(4)月始め介護度

※月ごとの入居者名簿で確認

月	要介護度	4	5	6	7	8	9	10	11	12	1	2	3	割合	
全体	1	1	1	1	2	1	1	2	2	2	2	2	2	1%	
	2	7	6	7	6	5	5	6	6	6	6	5	5	4%	
	3	42	45	47	47	45	43	43	45	46	46	50	50	52	31%
	4	58	56	56	55	57	52	50	49	47	47	45	44	42	34%
	5	40	40	39	39	41	45	48	48	47	47	44	42	42	29%
介護度平均		3.87	3.86	3.83	3.83	3.89	3.92	3.91	3.90	3.89	3.84	3.83	3.82		

月	要介護度	4	5	6	7	8	9	10	11	12	1	2	3	割合	
楳	1	0	0	0	0	0	0	0	0	0	0	0	0	0%	
	2	2	2	2	2	1	1	1	1	1	1	1	1	3%	
	3	14	16	17	17	15	15	14	14	15	16	16	15	32%	
	4	17	16	16	16	18	17	17	17	17	17	17	16	16	35%
	5	14	14	13	13	14	15	16	16	16	15	14	12	13	29%
介護度平均		3.91	3.88	3.83	3.83	3.94	3.96	4.00	4.00	3.96	3.92	3.87	3.91		

月	要介護度	4	5	6	7	8	9	10	11	12	1	2	3	割合	
新樹	1	0	0	0	0	0	0	0	0	0	0	0	0	0%	
	2	3	3	3	2	2	2	2	2	2	2	2	2	6%	
	3	8	8	8	8	7	7	7	9	9	9	9	12	21%	
	4	16	17	17	18	18	16	15	14	13	13	12	12	11	37%
	5	12	11	11	11	12	14	15	15	15	14	13	13	11	32%
介護度平均		3.95	3.92	3.92	3.97	4.03	4.08	4.10	4.05	4.03	4.00	4.00	3.86		

月	要介護度	4	5	6	7	8	9	10	11	12	1	2	3	割合	
清響	1	1	1	1	2	1	1	2	2	2	2	2	2	3%	
	2	2	1	2	2	2	2	3	3	3	3	2	2	4%	
	3	20	21	22	22	23	21	22	22	22	22	25	25	25	36%
	4	24	22	22	20	20	18	17	18	18	16	15	15	14	30%
	5	14	15	15	15	15	15	16	17	17	18	17	17	18	26%
介護度平均		3.79	3.82	3.77	3.72	3.75	3.79	3.72	3.73	3.74	3.68	3.70	3.72		

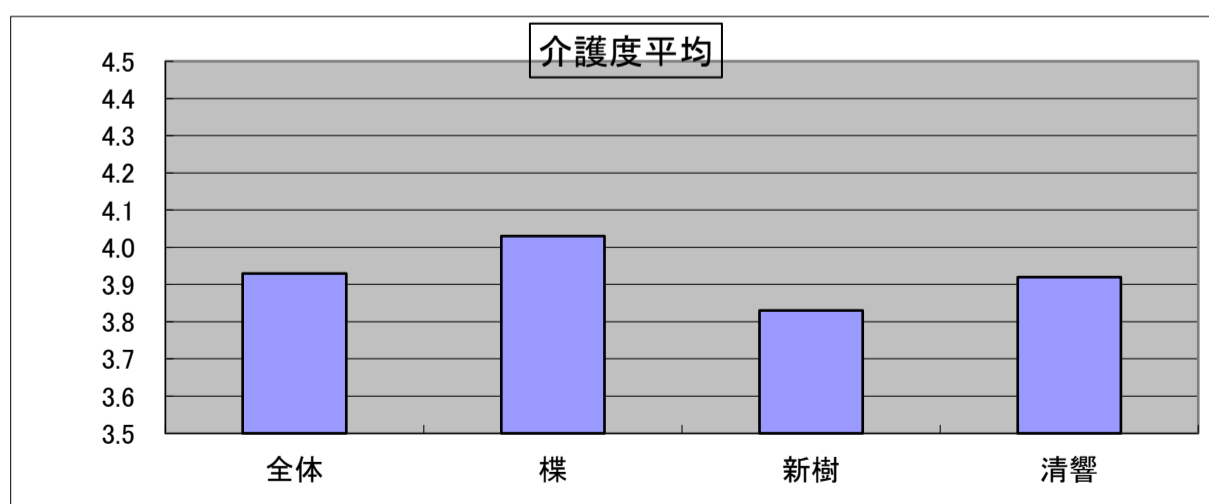

(5) 滞在期間（月単位は切り捨て）（令和5年3月31日現在）

年数	0	1	2	3	4	5	6	7	8	9
人数	54	35	20	13	4	4	7	4	1	5
年数	10	11	12	13	14	15	16	17	18以上	
人数	0	0	2	0	0	0	0	1	0	

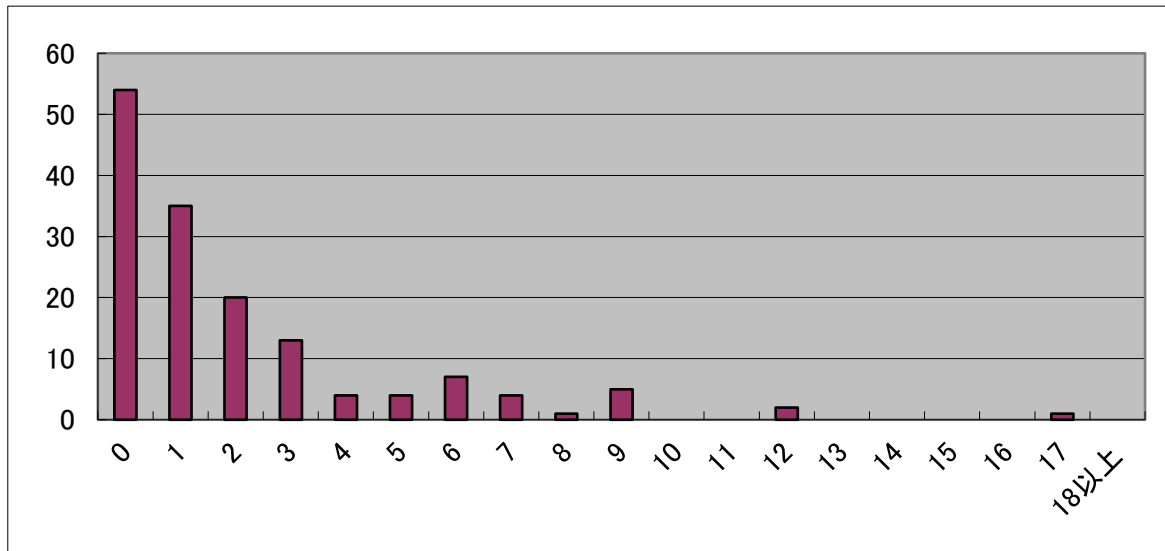

(6) 入居経路（令和5年3月31日現在）

	男性	女性	合計
在宅	24	66	90
老健	2	12	14
病院	7	26	33
その他	4	9	13
			150

(7) 退居理由（令和5年3月31日現在）

	男性	女性	合計
在宅復帰	1	1	2
死亡	8	37	45
取り介護中死亡（再掲）	2	25	27
長期入院	7	9	16
その他	0	0	0
			63

(8) 実習見学等受け入れ状況

		通年	4月	5月	6月	7月	8月	9月	10月	11月	12月	1月	2月	3月
実習・研修 受け入れ	介護			県立短大(3名)					県立短大 (2名)	県立短大 (3名)				
									中村学園 (1名)					
	社会福祉士						日本福祉大 (1名)		日本福祉大 (1名)					
	看護										富沢病院 (9名)			
委託事業	ユニット リーダー研修													
	介護労働 安定センター													
	その他													

(9) 年間行事

月	全体・棟行事	ショートステイ行事	ユニット行事
4月	季節料理（筍ご飯・桜ご飯・菜の花コロッケ） お花見弁当（山菜おこわ・煮物・焼き鮭） 甘酒（清響1階・新樹）	無し	とろろ汁（曙）
5月	季節料理 （赤飯・茶そば・筍ご飯・柏餅） 甘酒（楳）	新茶企画 （味噌饅頭付）	新茶（はなびら・ひだまり） プリンアラモード（花びら・さえずり） フレンチトースト（もえぎ）
6月	季節料理（茶そば・釜揚げシラス丼・生姜ご飯） 甘酒（清響2階）	無し	抹茶パフェ（さえずり） じゃがバター（紫苑） 紫陽花ゼリー（ひだまり） フルーツサンド（ひなげし） 新茶（黄蘗）
7月	季節料理（冷やし中華・そうめん・ 星のコロッケ・七夕ゼリー・うなぎ丼 夏野菜カレー）	すいか企画	水羊羹（花びら）
8月	季節料理 （野菜の南蛮漬け）	無し	無し
9月	敬老会弁当（赤飯・刺身・煮物・天ぷらなど） 季節料理（きのこごはん・お月見ゼリー・ぶどう）	無し	アイス（もえぎ・やまざくら）
10月	季節料理（さつま芋ご飯・月見うどん） （きのこごはん・栗ご飯・さんまの塩焼き・パンプキン料理） 焼き芋（楳）	無し	天ぷら（やまざくら） 芋きんとん（ひなげし）
11月	季節料理（栗おこわ・まぐろの山かけ） 焼き芋（清響1階、2階）	南瓜プリン	井と天ぷら（きはだ） 天ぷら（ひなげし） パンケーキ（さえずり） 南瓜プリン・モンブラン（曙）
12月	季節料理（クリスマス・年越し蕎麦） クリスマスケーキ提供（全棟）	焼き餃子	忘年会お寿司（曙） 忘年会お寿司（縹）
1月	季節料理 （おせち盛・刺身盛・山菜うどん・小豆粥・七草がゆ）	無し	無し
2月	季節料理 （恵方巻・チョコプリン・青菜ご飯・五目豆）	無し	無し
3月	季節料理 （ちらし寿司・青菜ご飯・さくら餅・さくらそば） お花見（全棟）	天ぷら	天ぷら（紫苑） 手作りやきそば（ひだまり）

(10) 年間事業報告

	法人	事務	防災	感染対策等	職員向け	設備・検査	利用者向け	職員研修	研修事業
毎月	合同会議 四施設会議	事務所会議	防災委員会 避難訓練 安全点検等	感染対策委員会		水質検査 安全衛生委員会			詳細は別に定める
4月	辞令 晃の園開園記念		消防設備点検(業者)	疥癬対策 コロナウイルス対策		設備点検(ユニット)	園だより発行	新人研修	詳細別紙 ユニットリーダー研修 認知症介護実践者研修 等
5月	理事会	決算報告		コロナウイルス対策		エレベーター点検		新人研修	
6月				コロナウイルス対策		設備点検(ユニット) 厨房防鼠防虫消毒	園だより発行	新人研修 スキルアップ研修	
7月			総合防災訓練	食中毒予防 コロナウイルス対策				新人研修 スキルアップ研修	
8月				食中毒予防 コロナウイルス対策		設備点検(ユニット) エレベーター点検	園だより発行 コロナウイルス予防接種	新人研修	
9月				食中毒予防 コロナウイルス対策	職員健康診断				
10月	理事会	補正予算	消防設備点検(業者)	コロナ感染対策 ノロウイルス予防		設備点検(ユニット) 貯水槽点検 浴室レジオネラ検査	園だより発行		
11月			総合防災訓練	インフルエンザ予防 ノロウイルス予防 コロナ感染対策	インフルエンザ予防接種 ストレスチェックテスト	グリストラップ清掃	インフルエンザ予防接種		
12月			消防設備点検(業者)	インフルエンザ予防 ノロウイルス予防 コロナ感染対策		設備点検(ユニット)	インフルエンザ予防接種 園だより発行		
1月				インフルエンザ予防 ノロウイルス予防 コロナ感染対策					
2月		補正予算	消防設備点検(業者)	インフルエンザ予防 ノロウイルス予防 コロナ感染対策		設備点検(ユニット) カーテンクリーニング	園だより発行 コロナワクチン接種		
3月	理事会			インフルエンザ予防 ノロウイルス予防 コロナ感染対策	職員健康診断		コロナワクチン接種		

※ 各種委員会活動予定詳細は別に定める

※ 職員研修予定は別に定める

ケアハウス ラポーレ駿河 事業報告

1. 基本計画

「真の自立生活を支援すること」「新たななじみの人間関係の創造」
この二つをあらゆる場面で満たすために、きめ細かな配慮で快適な環境を整備し
また、地域の皆さんともなじみ深い間柄になれるように側面から援助する。

2. 職員数

施設長	1	寮 母	2
事務員	1	栄養士	1
相談員	1	調理員	9委託

3. サービス・事業内容

定員 : 70名

食事の提供 : 1日3回 管理栄養士が高齢者の健康維持や嗜好を
考慮してメニューを作成

食事時間	朝 食	7:00 ~ 8:30
	昼 食	11:30 ~ 13:00
	夕 食	17:30 ~ 19:00

入浴の準備 : 温泉気分が楽しめる男女別大浴場で毎日快適入浴
また各階には車椅子対応のいたわり浴槽を設置

入浴時間	月曜日 木曜日	14:00 ~ 22:00
	火水金土日曜日	12:00 ~ 22:00

相談・助言 : 健康面や生活上の悩みに対し職員がアドバイス

緊急時の対応 : 罹病、負傷時には、医療機関へ迅速に連絡対応
協力病院 静岡リハビリテーション病院
静岡富沢病院
永野歯科医院

4 活動状況

4-1 取り組み

(1) 健全経営（コンプライアンス・設備維持管理）

コンプライアンス

6月20日 IS09001 内部監査 指摘事項なし

10月18日 静岡市指導監査 指摘事項なし

1月13日 ISOサーベイランス 指摘事項なし

設備維持管理

1F 外周外壁工事 4月～6月（3年かけて外壁全面補修完了）

(2) サービス品質の向上

良い取り組み	3件	（厨房不具合対応 アンケート イベント振り返り）
ヒヤリハット	1件	（厨房機器不具合）
事故	0件	
苦情・要望	0件	

サービス向上調査（満足度調査）11月実施

配布 64名 回収 37名（回収率 57% R2 69%）

問1 サービスへの信頼性・安心感ありますか？ : 「満足」以上 100% (R3 100%)

問2 心地よい環境ですか？ : 「満足」以上 100% (R3 93.6%)

問3 心配りや迅速な対応がされていますか？ : 「満足」以上 100% (R3 95.5%)

問4 ラポーレ駿河にきて良かったですか？ : 「満足」以上 100% (R3 97.9%)

(3) 人材育成・確保

研修名	開催日時	参加
あさがお福祉会 ICT活用について	4/11	2名
徳島・香川福祉施設研修	5/23～24	1名
内部監査員研修（内部研修）	5/16	1名
管理職研修 会計について（内部研修）	6/21	1名
管理職研修 労務について（内部研修）	7/19	1名
あさがお福祉会これからの介護と児童福祉	8/2	2名
安全運転管理者研修	8/29	1名
管理職研修 組織体制	10/25・11/15	1名
キャリアアップ研修 メンター	3/14	1名

(4) 地域貢献

新型コロナウイルスの影響下で引き続き各種活動は自粛傾向ではありましたが、富沢地区の町内会への会合には継続的に出席し、地域の方とのなじみの関係づくりをしてきました。また町内花いっぱい活動にも少人数ながら職員や入居者とともに継続的に参加しています。

8/23の台風15号では、道路に流出した土砂の除去作業を地域の方と一緒に実施しました。

(5) その他（コロナ関連）

新型コロナウイルス感染者 2022年度末現在累計 職員1名 入居者 なし

令和3年9月から令和4年9月まで退去者 0名

来訪者の短時間の面会・体調チェック・来訪記録の実施

ご入居者の県外外出の際の健康チェックと居室待機対応、ワクチン接種のサポート

4-2 実績データ

入居者の状況

(1) 入居者年齢

(令和5年3月31日現在)

性別	人数	最高年齢	最若年齢	平均年齢
男性	20人	95歳	73歳	85.3歳
女性	50人	98歳	72歳	84.2歳
計	70人			84.5歳

(2) 年齢別入居者状況

(令和5年3月31日現在)

年齢階層	60未満	60～64	65～69	70～74	75～79	80～84	85～89	90～94	95以上	計
男性	0	0	0	1	2	5	9	2	1	19
女性	0	0	0	4	7	13	17	4	5	49
計	0	0	0	5	9	18	26	6	6	70
比率	0.0%	0.0%	0.0%	7.1%	12.9%	25.7%	37.1%	8.6%	8.6%	100%

(3) 入居前生活状況

(令和5年3月31日現在)

区分	自宅			病院	軽費老人ホーム	その他施設	計
	独居	老人夫婦	家族同居				
男性	7	12	0	1	0	0	20
女性	28	18	2	1	1	0	50
計	35	30	2	2	1	0	70

(4) 入居理由

区分	独居不安 (老人夫婦)	家庭の事情	自炊困難	機能低下	住居問題		
					立ち退き	構造・環境	経済問題
男性	13	3	12	4	3	10	2
女性	41	10	23	10	6	18	3
計	54	13	35	14	9	24	5

(5) 入居期間

(令和5年3月31日現在)

	～1年	～3年	～5年	～7年	～9年
男性	1	4	4	3	2
女性	4	8	11	8	7
計	5	12	15	11	9
比率	7.1%	17.1%	21.4%	15.7%	12.9%

～11年	～13年	～15年	～17年	17年以上	計
2	2	0	1	1	20
2	5	0	1	4	50
4	7	0	2	5	70
5.7%	10.0%	0.0%	2.9%	7.1%	100.0%

(6) 月別入退去状況

(令和4年4月1日～令和5年3月31日)

区分/月		4	5	6	7	8	9	10	11	12	1	2	3	計
退 去	男	0	0	0	0	0	1	0	0	0	0	0	0	1
	女	0	0	0	0	0	0	1	1	1	0	1	0	4
入 居	男	0	0	0	0	0	0	1	0	0	0	0	0	1
	女	0	0	0	0	0	0	0	1	1	1	0	1	4
初日現在	男	21	21	21	21	21	21	21	21	21	21	21	20	
	女	49	49	49	49	49	49	49	49	49	49	49	50	
	計	70	70	70	70	70	70	70	70	70	70	70	70	

(7) 退去経路

(令和4年4月1日～令和5年3月31日)

区分 性別	自宅	病院	介護老人 福祉施設	そ の 他 施 設	死亡	計
男性	0	2	0	0	0	2
女性	0	2	0	0	1	3
計	0	4	0	0	1	5

(8) 事務費負担区分の状況

(令和5年3月31日現在)

区分	収入金額	事務費	男性	女性	計	比率
1	1,500,000 円 以下	7,000 円	6	6	12	17.1%
		10,000 円	3	24	27	38.6%
2	1,500,001 円 ~ 1,600,000 円	13,000 円	1	1	2	2.9%
3	1,600,001 円 ~ 1,700,000 円	16,000 円	1	1	2	2.9%
4	1,700,001 円 ~ 1,800,000 円	19,000 円	0	2	2	2.9%
5	1,800,001 円 ~ 1,900,000 円	22,000 円	4	4	8	11.4%
6	1,900,001 円 ~ 2,000,000 円	25,000 円	1	3	4	5.7%
7	2,000,001 円 ~ 2,100,000 円	30,000 円	0	0	0	0.0%
8	2,100,001 円 ~ 2,200,000 円	35,000 円	2	2	4	5.7%
9	2,200,001 円 ~ 2,300,000 円	40,000 円	0	4	4	5.7%
10	2,300,001 円 ~ 2,400,000 円	45,000 円	0	0	0	0.0%
11	2,400,001 円 ~ 2,500,000 円	50,000 円	0	2	2	2.9%
12	2,500,001 円 ~	56,200 円	2	1	3	4.3%
合 計			20	50	70	100.0%

(9) 入院の状況

(令和4年4月1日～令和5年3月31日)

性別／月	4	5	6	7	8	9	10	11	12	1	2	3	実人数計
男性	0	1	1	2	1	1	2	3	3	2	2	0	18
女性	1	1	1	4	5	4	4	3	3	1	1	2	30
計	1	2	2	6	6	5	6	6	6	3	3	2	48

(10) 入居者ADL

(令和5年3月31日現在)

入居者70名

a 歩行

区 分	自 立				一部介助	計
	独 歩	杖	歩行器	車椅子		
男 性	17	2	1	0	0	20
女 性	35	7	8	0	0	50
計	52	9	9	0	0	70

b 入浴

区 分	自 立		一部介助	計
	1階大浴室	各階個人浴室		
男 性	20	0	0	20
女 性	40	3	7	50
計	60	3	7	70

c その他のADL・IADL

		自 立	一部介助	全介助	計
食 事	男	20	0	0	20
	女	50	0	0	50
排 泄	男	20	0	0	20
	女	50	0	0	50
更 衣	男	20	0	0	20
	女	50	0	0	50
配 膳	男	20	0	0	20
	女	50	0	0	50
掃 除	男	18	2	0	20
	女	45	5	0	50
洗 濯	男	20	0	0	20
	女	48	2	0	50
通 院	男	19	1	0	20
	女	46	4	0	50

(11) 入居者要介護認定状況 (令和5年3月31日現在)

区 分	現在数
事業対象者	5
要支援 1	1
要支援 2	8
要介護 1	6
要介護 2	0
要介護 3	2
要介護 4	1
要介護 5	0
計	23

(12) 介護保険サービス利用状況 (令和5年3月31日現在)

サービス内容	現在利用者
訪問介護	11
通所介護	11
短期入所	1
福祉用具貸与	4

(13) ゲストルーム利用状況 (令和4年4月1日～令和5年3月31日)

月	4	5	6	7	8	9	10	11	12	1	2	3	計
人数	0	0	0	0	0	0	0	0	0	0	0	0	0

(14) 趣味の活動状況（複数該当者あり）

（令和5年3月31日現在）

活 動 内 容	開 催 状 況	指 導 者	参 加 人 数
書 道 教 室	月 2 回	外 部 講 師	2
手 芸 教 室	週 1 回	内 部 講 師	10
歌 の 会	月 2 回	外 部 講 師	20
テ レ ビ 体 操	平 日	ビ デ オ	10
フ ラ ワ ー ア レ ン ジ メ ン ト	隔 月 1 回	外 部 講 師	10
ラ ポ ー レ 塾 (パズル等)	週 1 回	内 部 講 師	10
計			62

(15) 年間事業報告

月	事 務	行事・生活指導	栄養調理	環境・衛生	防 災
4	各種委託業務契約 労働基準監督所届 決算	栃沢ドライブ ホウ酸団子づくり フラワーアレンジメント	食事会献立 花見企画コロナ中止	厨房防虫防鼠消毒 居室カーテン洗濯・交換 1F外壁補修工事	消火設備機器の取扱（職員） 職員連絡網確認
5	徳島研修 内部監査員研修	町内花の手入れ	子供の日献立 母の日献立 棒餃子企画	コロナ対策 食堂カーテンクリーニング 1F外壁補修工事 電気設備点検 町内美化活動	消火設備機器の取扱（入居者）
6	内部監査 管理職研修	入居者個人面談 フラワーアレンジメント 町内花の手入れ トヨタ移動販売	父の日献立 おにぎり企画	水質検査 コロナ対策 1F外壁補修工事 浴槽レジオネラ菌検査	昼間地震対応避難訓練
7	管理職研修 参議院議員選挙不在者投票 静岡リハビリテーション病院移転	入居者個人面談	七夕献立 土用の丑の日献立	コロナ対策 グリストラップ清掃	夜間火災想定避難訓練
8	あさがお福祉会研修 安全運転管理者研修	スイカ企画 地域河川愛護活動 かき氷企画 富沢花火大会	終戦記念日献立	コロナ対策	消火訓練（消火散水栓）
9	管理職研修 職員健康診断 マネジメントレビュー	敬老会 式典・蛍が丘保育園 プラスバンド慰問	敬老の日献立 お月見献立 さんま塩焼き	防災設備点検 建築物定期検査 コロナ対策（ワクチンサポート）	夜間地震想定総合防災訓練
10	駿河会祭り 中止 理事会 静岡市指導監査	しずおかフィナンシャル胡蝶蘭寄贈 フラワーアレンジメント 町内花の手入れ	特別企画献立	建築物定期検査 居室カーテンクリーニング コロナ対策	自動火災報知設備の取り扱い
11	評議員会 QMS満足度調査	入居者作品展 入居者健診 ミニコンサート	特別企画献立	外壁外周カーペット清掃 コロナ対策	夜間火災想定総合防災訓練 防火シャッター点検
12	年末大掃除	クリスマスリースづくり フラワーアレンジメント 忘年会 もちつき	特別企画献立 年越しそば	厨房防虫防鼠消毒 飲用水水質検査 浴室レジオネラ菌検査 コロナ対策	消火設備機器の取り扱い（職員）
1	互礼式 QMSサーベイランス	お楽しみ抽選会 食事外出	特別企画献立 正月おせち 七草がゆ 小豆がゆ	コロナ対策（ワクチンサポート）	昼間火災対応避難訓練
2		収入申告相談会 町内花の手入れ 円山花木園ドライブ ジャズコンサート フラワーアレンジメント	特別企画献立 節分献立	コロナ対策	防災倉庫の点検 発電機の運転
3	次年度計画 理事会 評議員会	栃沢ドライブ 花見企画	特別企画献立 ひなまつり献立 春分の日献立	浄化槽法定検査 貯水槽清掃 コロナ対策	消防設備点検 夜間地震想定避難訓練

Ⅲ 在宅サービス

ラポーレ駿河ホームヘルプサービス 事業報告

1. 基本計画

静岡市服織、中藁科、清沢、大川地区の他、事業所より半径5km以内にお住まいの高齢者に対し、ホームヘルパーを派遣して介護サービスを行うことによって、その利用者が健全で健やかな在宅生活を送れるように援助するとともに、家族の介護負担の軽減を図ることを目的とする。

2. 職員数

常勤ヘルパー	2名
非常勤ヘルパー	3名

3. サービス・事業内容

サービス名	訪問介護、訪問介護相当サービス
事業所番号	2274208194
営業日	月曜日から土曜日まで（ただし、12月30日から1月3日を除く）
営業時間	午前8時30分から午後5時30分

サービス内容

- (1) 食事、排泄、衣服着脱、入浴、身体の清拭、洗髪等の介護、通院の介護及びその他必要な身体介護
- (2) 調理、衣服の洗濯・補修、住居等の清掃、整理整頓、生活必需品の買物及びその他必要な家事
- (3) 生活、身上、介護等に関する相談、助言
- (4) 介護予防・日常生活支援総合事業

サービス提供地域

通常の実施地域は、静岡市(当事業所より半径5km以内)とする。

ただし、大川・清沢・中藁科地区は通常実施地域に含む。

加算内容 特定事業所加算Ⅱ、介護職員処遇改善加算Ⅰ、特定処遇改善加算Ⅰ
ベースアップ等支援加算、生活機能向上連携加算Ⅰ・Ⅱ

4. 活動状況

4-1 取り組み

(1) 健全経営(コンプライアンス・設備維持管理)

コンプライアンス

6月9日 ISO9001内部監査 指摘事項0件、観察事項0件

設備維持管理

・特になし

(2) サービス品質の向上

良い取り組み 6件 (台風8号、15号接近時の訪問の対応について振り返りを行ない事業継続計画作成の参考資料とした。等)

ヒヤリ・ハット 3件 (救急搬送時の対応について、救急車が到着するまでに必要な持ち物の準備をすることができなかった。等)

事故 0件

苦情・要望 0件

サービス向上調査 (満足度調査) 10月実施予定

令和4年9月に訪問介護サービスを利用された47名を対象にサービスの質や訪問介護員の対応について伺う内容のアンケート調査を行なった。

回収率は78.7% (配布47件、回収37件)

例年同様に全ての設問において、94%以上の方が「非常に満足」「満足」と回答された。

訪問介護員ごとに仕事ぶりやその評価は異なるとの意見があった。

記述してくださった方に具体的な内容を伺うことができたため、そのケースについては事業所内で再確認を行った。

(3) 人材育成・確保

	研修名	開催日時	参加
内部 研修	プライバシー保護の取り組み	5/19	全職員
	倫理及び法令遵守	5/19	全職員
	感染症・食中毒の予防及び蔓延防止に関する研修	7/11	全職員
	認知症ケアに関する研修	12/12	全職員
	事故の発生または再発防止に関する研修	1/30	全職員
	緊急時の対応	1/30	全職員
	接遇に関する研修	2/14	全職員
	感染症発生時の対応シュミレーション	7/25、9/27	全職員
	災害発生時の対応シュミレーション	7/4、8/19、9/24	全職員
	ガウンテクニックの訓練	偶数月	全職員
外部 研修	認知症介護リーダー研修	8/22、9/7、22、 10/3、12、20、 11/17、1/23	松田
	訪問系介護事業所におけるBCP作成支援研修（感染症編）	5/10. 11 2時間の動画視聴	菊田、松下
	訪問系介護事業所におけるBCP作成支援研修（防災編）	5/6. 12 2時間の動画視聴	菊田、松下
	コロナ禍での訪問介護事業について	7/1～18迄の2時間 (動画視聴)	松田 後藤、菊田
	訪問系介護事業所におけるBCP作成フォローアップ研修	7/15～31までの2時 間 (動画視聴)	松田 後藤、菊田
	令和3年度介護報酬改定のポイントと運営上の留意点	8/15～31までの2時 間 (動画視聴)	松田、後藤
	災害やコロナ禍において介護福祉士はどう取り組むべきか	12/8	後藤
	全国ホームヘルパー協議会 「ホームヘルプの質を高めるオンラインサロン」	9/27、12/15、3/22	松田
法人	キャリアアップ研修	12/13、1/10、 2/14、3/14	松下
	管理職研修	6/21、7/19、8/16、 9/20、10/25、11/10、 15、1/17、25、2/21、	松田

(4) 地域貢献

9/24 台風15号が通過した際、独居、高齢者世帯の利用者に電話で安否確認、被害状況の確認をした。床下浸水の報告を受けた利用者1名についてはケアマネに報告した。停電のため断水した利用者1名の訪問時は2ℓ入りペットボトルの水を持参し、飲み水や清拭用の水として使って頂いた。

(5) その他（コロナ関連）

9/26 職員1名がコロナ陽性になり延べ7日間の休みがあった。
営業は通常営業をした。

4 - 2 実績データ (令和5年3月31日現在)

(1) 利用者年齢

性別	人数	最高年齢	最低年齢	平均年齢
男性	13人	91歳	73歳	83.38歳
女性	31人	98歳	68歳	84.06歳
計	44人			83.86歳

(2) 寝たきり度ランク別人数

生活自立	準寝たきり		寝たきり (座位可)		寝たきり (座位不可)	
	J 1・2	A 1	A 2	B 1	B 2	C 1
33	6	2	1	1	0	1

(3) 認知症度別人数

軽度 (I)	19
中度 (II)	0
重 度 (III、IV、V)	0

(4) 世帯区分

独居	24
夫婦	6
家族	14
計	44

(5) 地区別利用世帯

峰山	1
大川	5
清沢	11
中藁科	4
服織西	2
南藁科	1
服織	20
その他	0
計	44

(6) 介護度ランク

事業対象者	3 人
要支援 1	3 人
要支援 2	11 人
要介護 1	12 人
要介護 2	6 人
要介護 3	4 人
要介護 4	1 人
要介護 5	2 人
申請中	2 人
計	44 人

(7) 派遣回数 (延べ)

生活援助	116 回
身体介護	1862 回
身体+生活	951 回
訪問介護相当サービス	986 回
計	3915 回

(8) 廃止者数

入所・入院	16人
死亡	10人
その他	5人
計	31人

(9) 活動状況 (予防含む)

	利用者数	訪問回数	サービス提供時間
R4			
4月	49 人	343 回	339 時間 00 分
5月	49 人	347 回	347 時間 00 分
6月	48 人	335 回	334 時間 30 分
7月	48 人	351 回	342 時間 00 分
8月	51 人	352 回	346 時間 30 分
9月	52 人	370 回	353 時間 00 分
10月	46 人	334 回	313 時間 00 分
11月	42 人	283 回	272 時間 30 分
12月	44 人	298 回	287 時間 30 分
R5			
1月	46 人	290 回	275 時間 45 分
2月	48 人	288 回	274 時間 30 分
3月	44 人	324 回	303 時間 30 分
合計	567 人	3915 回	3788 時間 45 分

デイサービスセンターこだま 事業報告

1. 基本計画

地域の在宅高齢者に対し、通所により各種サービスを提供することによって、認知症の程度の軽減、生活の助長、社会的孤立感の解消、身体機能の維持向上を図ることを目的とする。

2. 職員数

管理者	1 名
生活相談員	2 名
介護職員	3 名
看護職員	4 名
(機能訓練指導員兼務)	
歯科衛生士	1 名

3. サービス・事業内容

- 地域密着型通所介護 (事業所番号：2294201948)
- 第一号通所事業 (事業所番号：22A4200020)

利用者が可能な限りその居宅において、その有する能力に応じ自立した日常生活を営むことができるよう生活機能の維持または向上を目指し、必要な日常生活上の援助及び機能訓練を行うことにより利用者の社会的孤立の解消及び身体機能の維持ならびに利用者の家族の身体的及び精神的負担の軽減を図る。

利用定員	12名
サービス内容	送迎、健康チェック、機能訓練 食事、口腔ケア、入浴、生活相談等

- 地域交流事業

地域住民の方々に様々な交流の場を提供する事を目的とする。

4 活動状況

4-1 取り組み

(1) 健全経営（コンプライアンス・設備維持管理）

コンプライアンス

特記なし

設備維持管理

特記なし

(2) サービス品質の向上

良い取り組み 8件 （活動振り返り 2、気づき 5、満足度調査報告 1）

ヒヤリハット 9件 （忘れ物 1、荷物入れ間違い 1、尻もち 3、車両接触 2、
乗車時車椅子破損 1、連絡帳紛失 1）

事故 2件 （送迎漏れ 2）

苦情・要望 0件

(3) 人材育成・確保

研修名	開催日時	参加
チーム内研修	月 1 回	5 名

(4) 地域貢献

地域清掃活動

(5) その他(コロナ関連)

4月：職員 2名 家族がコロナ陽性の為、2名共に 10 日間自宅待機

8月：職員 1名 家族がコロナ陽性となり、その後職員も陽性となる 14 日間自宅療養

9月：職員 1名 陽性となり、7 日間自宅療養

12月：利用者 2名 陽性となり 10 日間自宅療養

※1 名がコロナ陽性となり、2 日後、1 名コロナ陽性となる。

同日に利用されていた利用者 5 名は、5 日間利用を自粛

職員は、通常健康観察と抗原検査を実施後出勤

マスク着用、コンタクトポイント清掃、換気などの、感染対策を継続実施

4-2 実績データ

(1) 延利用者数

	4月	5月	6月	7月	8月	9月	10月	11月	12月	1月	2月	3月	計
事業対象者	0	0	0	0	0	0	0	0	0	0	0	0	0
総合事業	0	0	0	0	0	0	0	0	0	0	0	0	0
介護保険型	144	140	153	167	176	144	157	195	170	163	169	181	1,959
計	144	140	153	167	176	144	157	195	170	163	169	181	1,959
一日平均	5.96	5.38	5.88	6.42	6.52	5.76	6.04	7.50	7.08	6.79	7.04	6.70	6.36
新規利用者	1	0	2	1	0	1	2	1	0	1	0	2	11
終了者	0	1	2	1	2	2	0	0	2	2	2	1	15

(2) 介護度別利用者数

	4月	5月	6月	7月	8月	9月	10月	11月	12月	1月	2月	3月
事業対象者	0	0	0	0	0	0	0	0	0	0	0	0
要支援1	0	0	0	0	0	0	0	0	0	0	0	0
要支援2	0	0	0	0	0	0	0	0	0	0	0	0
要介護1	24	22	30	30	24	22	23	26	32	34	44	53
要介護2	34	34	32	52	63	64	73	96	69	65	67	69
要介護3	59	47	60	61	37	23	22	33	34	22	25	28
要介護4	8	19	13	2	0	0	8	8	8	10	8	8
要介護5	19	18	18	22	52	35	31	32	27	32	25	23

(3) 地区別利用者数

令和4年3月

羽鳥・建穂・千代	4	富沢・小布杉	0	富厚里・奈良間	1	坂ノ上・日向	1
新聞・谷津	2	赤沢・昼居渡	3	寺島・坂本	0	崩野・湯ノ島・栃沢	0
大原・水見色	2	久能尾・黒俣	2	鍵穴・小島	0	牧ヶ谷・産女	2

(4) 地域交流事業

通年	事業所周辺清掃(コロナ禍の為、実施見合わせ)
----	------------------------

(5) 年間活動実績

月	事 務	行 事
4	職員会議	季節行事：花見
5	職員会議	季節行事：新茶会
6	職員会議 全体会議 地域密着型通所介護運営推進会議 防災訓練（地震）	季節行事：梅雨飾り、七夕準備
7	職員会議	季節行事：七夕
8	職員会議	季節行事：お盆
9	上半期事業概要まとめ 職員会議 職員健康診断	季節行事：敬老会
10	職員会議	季節行事：作品作り
11	職員会議 地域密着型サービス運営推進会議 防災訓練(火災)	季節行事：作品展
12	年末大掃除 職員会議	季節行事：クリスマス
1	職員会議	季節行事：正月
2	職員会議	季節行事：節分
3	実績まとめ 次年度計画作成 職員会議	季節行事：桃の節句

デイサービスセンター嘉響 事業報告

1. 基本計画

地域の高齢者に対して、介護支援機能、交流機能を総合的に提供することによって、安心して健康で明るい生活を送れるよう支援する事を目的とする。

2. 職員数

管理者	1名	生活相談員	3名
看護師	3名	機能訓練指導員	4名
介護職員	5名	歯科衛生士	1名

3. サービス・事業内容

- 第1号通所事業 ・ 地域密着型通所介護事業 (事業所番号 2274100219)

利用者が可能な限りその居宅において、自立した生活を営むことができるよう必要な日常生活上の支援及び機能訓練を行なうことにより、利用者の心身機能の維持回復を図り、もって利用者の生活機能の維持または向上を目指す。

利用定員	18名
営業日	月曜日～土曜日(祝日を含む)
定休日	年末年始(12/29～1/3)
サービス提供時間	午前9時30分～午後3時35分
サービス提供地域	静岡市葵区大川、清沢、中藁科、南藁科、服織西、服織地域
加算内容	若年性認知症利用者受入加算 運動器機能向上加算 選択的サービス複数実施加算 口腔機能向上加算 サービス提供体制強化加算 入浴介助加算 栄養改善加算 生活機能向上連携加算 栄養スクリーニング加算 介護職員等特定処遇改善加算 介護職員処遇改善加算 科学的介護推進体制加算 事業所評価加算

- 地域交流事業

地域住民の方々に様々な交流の場を提供する事を目的とする。

4 活動状況

4-1 取り組み

(1) 健全経営（コンプライアンス・設備維持管理）

6/16 内部監査 指摘事項 0B 3件、是正0件

- ・R3.6月のサービス向上報告書に対し、管理者から改善報告書作成の指示が出ていたが、書類が所定の場所に保管されていない。
- ・口腔機能向上加算の算定要件を再確認する必要がある。
- ・運動器機能向上加算算定において、通所介護計画書の同意日にリスク評価や体力測定が行われていたため、算定要件の再確認をする必要がある。

設備維持管理 設備管理台帳にて偶数月に確認。

(2) サービス品質の向上

良い取り組み 2件（主な項目 新春日替わり鍋、2022年品質目標振り返り）

ヒヤリハット 8件（主な項目 利用中の転倒、服薬時間ミス、送迎忘れ等）

事故 4件（主な項目 利用料金誤請求について、送迎職員の遅刻、
個人情報取り扱い、送迎車両の破損）

苦情・要望 3件（主な項目 個人情報について、外部ケアマネからの苦情、
送迎職員の運転操作について）

(3) 人材育成・確保

研修名	開催日	参加
ご家族と良好なかかわり方が身につくコース（内部研修）	6/10.24	望月
チーム（ユニット・フロア）を改善する力が身につくコース（内部研修）	7/8.22	加藤
相談員のための支援力アップ（外部研修）	8/26	成瀬
キャリアアップ研修（内部研修）	12/13～	望月

(4) 地域貢献等その他の取り組み

新型コロナウイルス感染拡大防止のため、見合わせ中。

4-2 実績データ

(1) 延利用者数

	4月	5月	6月	7月	8月	9月	10月	11月	12月	1月	2月	3月	計
総合事業報酬	84	82	73	61	64	66	86	91	73	68	79	109	936
介護保険給付	148	165	183	206	207	208	213	207	183	155	176	182	2,233
計	232	247	256	267	271	274	299	298	256	223	255	291	3,169
一日平均	8.92	9.50	9.85	10.30	10.00	11.00	11.50	11.50	10.70	9.13	10.60	10.80	9.64

(2) 介護度別実人数

令和5年3月30日現在

事業対象者	要支援1	要支援2	要介護1	要介護2	要介護3	要介護4	要介護5	計
4	5	12	12	13	7	1	0	54

(3) 地区別利用者数(在籍数)

令和5年3月30日現在

杉尾	0	日向	0	水見色	1	吉津	0
黒俣	4	坂ノ上	0	大原	10	羽鳥	4
相俣	8	小島	1	富厚里	5	羽鳥大門	0
昼居度	1	鍵穴	0	奈良間	1	山崎	0
富沢	3	寺島	0	谷津	2	千代	2
ラポーレ	2	坂本	8	小瀬戸	1	産女	2

(4) 地域交流事業

コロナ禍のため、中止。

(5) 年間活動実績

	行事、特別おやつ	QMS活動	生活・環境	研修
4月	4/18～23 開所記念	ブログアップ	設備・作業環境点検	送迎マニュアル見直し 倫理及び法令順守
5月	5/10 おやつ：べったら焼き作り 5/18 栄養課企画 新茶を楽しむ会	5/17~19 薫中学生職業体験受け入れ ひのくま4月号発行 ブログアップ		通所介護地震防災マニュアル見直し
6月	6/3 おやつ：アイスクリーム	6/16 内部監査 ブログアップ	設備・作業環境点検 6/8 防災訓練	身体拘束及び抑制に関するマニュアル見直し 6/10 家族支援コース研修
7月	7/6 おやつ：アイスクリーム	ひのくま7月号発行 ブログアップ	7/26.27 食中毒予防勉強会	7/8 チームマネジメント研修
8月	8/20.22 おやつ：かき氷 8/24 おやつ：水ようかん	ブログアップ	設備・作業環境点検	8/26 健康管理マニュアル見直し 8/26 相談員研修（外部）
9月	9/16～22 敬老会	ひのくま9月号発行 サーバランス審査 ブログアップ		ハラスメント対策研修
10月		満足度調査 ブログアップ	設備・作業環境点検	認知症及び認知症ケア研修
11月	11/8 リクエストメニュー：とろろ汁 11/14-19 おやつ：焼き芋	ブログアップ		感染症・食中毒及びまん延防止研修
12月	12/21 焼き餃子 12/27 おやつ：お汁粉作り	品質目標の測定 ブログアップ	ヒートショック対策勉強会 窒息予防勉強会 設備・作業環境点検	プライバシー保護マニュアル見直し
1月	1/4 リクエストメニュー：ぶっかけレモン 1/15-21 新春日替わり鍋	ひのくま1月号発行 ブログアップ		
2月		ブログアップ	設備・作業環境点検	
3月		力量評価 文書管理点検 ブログアップ		

介護予防デイサービスセンターごろざ 事業報告

1. 運営方針・基本計画

当事業所は、高齢者がいつまでも地域に暮らし元気に活躍できるよう、地域の高齢者に対し、必要な日常生活上の支援及び機能訓練などのサービスを提供し、心身機能や生活機能の維持または向上を目指していただく事を目的とする。

2. 職員数 () は他事業所との兼務者数

管理者 1名 生活相談員 3名 (1名) 機能訓練指導員及び看護師 6名 (4名)
介護職員 4名 (2名) 管理人 1名

3. サービス・事業内容

・介護保険上のサービス名と事業所番号

第1号通所介護、地域密着型通所介護 (事業所番号2274206388)

・利用定員：10名

・サービス提供時間

介護予防教室 (2時間) ① 14時00分～16時05分 (火・水・金)

介護・介護予防混合教室 ① 9時00分～12時05分 (月～金)

(3時間) ② 14時00分～17時05分 (月・木)

・サービス提供地域

葵区中藁科、南藁科、服織西、服織、安西、田町、井宮、井宮北地域

・加算内容

第1号通所介護算定加算：運動器機能向上加算、事業所評価加算

地域密着型通所介護算定加算：個別機能訓練加算Ⅰ・Ⅱ

共通加算：サービス提供体制強化加算Ⅰ、介護職員処遇改善加算Ⅰ、

介護職員等特定処遇改善加算Ⅰ、ベースアップ等支援加算

4. 活動状況

4-1 取り組み

(1) 健全経営 (コンプライアンス・設備維持管理)

・コンプライアンス

令和4年6月 IS09001内部監査実施 (観察事項1件)

(2) サービス品質の向上

[サービス向上報告書]

・良い取り組み : 7件 (マシン勉強会・ゲーム大会開催・地域へ向けたイベント開催等)

・苦情・要望 : なし

・ヒヤリハット : 2件 (送迎対応忘れ・送迎車両パンク)

・事故 : なし

(3) 人材育成・確保

研修名	開催	参加者
運動用マシン勉強会	4月	介護職員・看護職員・相談員
持続可能な組織づくりの一步目講座	5月	相談員
キャリアアップ研修（内部）	通年	相談員

*研修の概要、意見・感想等はデイ会議にて、参加者が報告を行なう。

(4) 地域貢献等その他の取り組み

イベント名	開催
地域の方々が集まれる場の提供『ごろご大学』開催	令和4年7月30日・11月26日
山崎地域防災訓練参加	令和4年12月4日

(5) その他（コロナ関連）

コロナ感染陽性者(令和4年4月～令和5年3月) 利用者様 4名 : 職員 2名

4-2 実績データ

(1) 介護保険事業

延べ利用者数

(単位:名)

	4月	5月	6月	7月	8月	9月	10月	11月	12月	1月	2月	3月	合計
事業対象者	39	37	35	43	47	54	56	51	44	41	56	77	580
要支援1	46	50	54	40	31	38	27	51	43	41	37	44	502
要支援2	124	125	135	133	139	122	142	132	131	120	120	131	1554
要介護	92	106	111	104	111	112	114	97	88	94	91	101	1,221
計	301	318	335	320	328	326	339	331	306	296	304	353	3,857
(前年度)	339	334	331	316	341	337	329	345	296	310	292	347	3,917

利用者数

(令和5年3月利用者・単位:名)

	事業対象者	要支援1	要支援2	計	要介護1	要介護2	要介護3	計	合計
男性	1	3	2	6	1	1	/	2	8
女性	16	7	17	40	11	2	/	13	53
計	17	10	19	46	12	3	0	15	61

地区別利用者数

(令和5年3月末登録者・単位:名)

山崎	2	千代	7	羽鳥	16	大原	2	牧ヶ谷	5	田町	1	新聞	5
飯間	1	吉津	2	富厚里	1	富沢	10	建穂	1	羽鳥大門	1	奈良間	2
寺島	1	小布杉	4										

晃の園ショートステイ 事業報告

1. 運営方針・基本計画

指定（介護予防）短期入所生活介護は、介護保険法に従い、ご契約者（利用者）が、その有する能力に応じ可能な限り自立した日常生活を営むことができるように支援することを目的として、ご利用者に日常生活を営むために必要な居室および共用施設等をご利用いただき、（介護予防）短期入所生活介護サービスを提供する。

2. 職員数

管 理 者	1 名	医 師（嘱 託）	1 名
介 護 職 員	10 名	看 護 師	1 名
生 活 相 談 員	1 名	管 理 栄 養 士	1 名
機 能 訓 練 指 導 員	1 名		

3. サービス・事業内容

名称：晃の園ショートステイ 事業所番号：2274100219

施設区分：併設型・空床利用型

利用定員：20名

居室：多床室3部屋・個室8部屋（多床室扱い）

(1) 介護保険の給付の対象となるサービス

利用者に対して、入浴、排泄、食事等の介護、その他日常生活上の支援、機能訓練、健康管理及び療養上の支援を行う。

加算状況

機能訓練体制加算・看護体制加算・夜勤職員配置加算・送迎加算・サービス提供体制強化加算

個別機能訓練加算・認知症専門ケア加算・若年性認知症受入加算・医療連携強化加算

緊急短期入所受入加算・介護職員処遇改善加算・介護職員等特定処遇改善加算

(2) 介護保険の給付対象とならないサービス

食事や滞在施設の提供、利用期間中の衣類の貸与などを行う。

4 活動状況

4-1 取り組み

(1) 健全経営（コンプライアンス・設備維持管理）

コンプライアンス

令和4年6月15日 ISO9001 内部監査 指摘事項なし

令和5年1月13日 ISO9001 サーベイランス審査 指摘事項なし

設備維持管理

- ・LED電球への入れ替え（楳棟、新樹棟）
- ・ルームエアコンの交換（台風被害による故障で複数台交換）
- ・避難誘導灯の交換（台風による漏電のため）

(2) サービス品質の向上

- 良い取り組み 1件（ご家族より、記録内容の細かさについて）
- ヒヤリハット 77件（転倒、床にいた、職員通用口にいた、送迎中転倒、忘れ物、皮膚剥離、配薬ミス等）
- 事故 6件（内服忘れ、連絡帳の渡し間違えによる個人情報漏洩、転倒し骨折、送迎車内で車椅子からのすり落ち、園外に出てしまった）
- 苦情・要望 2件（介護記録の内容について、利用中の対応について）

【サービス向上調査（満足度調査）11月実施】

配布数：59件(R3：56件) 回収数：30件(R3：38件) 回収率：51%(R3：59%)

〈問1〉サービスの信頼性、安心感はいかがですか？

1. 不満 0% 2. やや満足 3% 3. 満足 63% 4. 非常に満足 33%

〈問2〉心配りや迅速な対応がされていますか？

1. 不満 3% 2. やや満足 0% 3. 満足 57% 4. 非常に満足 40%

〈問3〉連絡帳の記録から、ショートステイでどのように過ごしているか伝わっていますか？

1. 伝わっている 100% 2. 伝わっていない 0%

〈問4〉新型コロナウイルス収束の目途が立たない中、ショートステイを利用する上で、不安に思っていることはありますか？

1. はい 20% 2. いいえ 80%

〈問5〉ショートステイに求めることを教えてください。（複数回答可）

1：細かな電話連絡(体調不良時など)がほしい	6%	2：持っていく荷物が少ない	4%
3：機能訓練をしてくれる	17%	4：入浴がしたい	20%
5：認知症への専門的な対応をしてほしい	13%	6：他者との交流の機会がほしい	12%
7：施設入居への練習をしたい	6%	8：介護負担の軽減をしたい	18%
9：その他	4%		

〈問6〉 晁の園ショートステイを利用している理由を教えてください。(複数回答可)

- | | | | |
|-------------------------------|-----|-------------------|-----|
| 1: 細かな電話連絡がされている(体調不良時など)がほしい | 12% | 2: 持っていく荷物が少ない | 11% |
| 3: 機能訓練ができています | 6% | 4: 入浴ができています | 27% |
| 5: 認知症への専門的な対応がされている | 6% | 6: 他者との交流の機会がある | 9% |
| 7: 施設入居への練習ができています | 5% | 8: 介護負担の軽減ができています | 22% |
| 9: その他 | 2% | | |

〈問7〉 晁の園ショートステイを利用して良かったですか？

1. はい 97% 2. いいえ 0% 3. わからない 3%

(3) 人材育成・確保

研修名	開催日時	参加
介護支援専門員実務者研修	4/5, 13, 19, 22, 27 5/19, 25, 31 6/9, 17	1名
スキルアップ研修 (内部)	6/10, 24	1名
実務者研修	6/15 8/9, 10, 9/13, 14	1名
スキルアップ研修 (外部) ※静岡県介護福祉士会主催	2/3, 2/9, 2/13, 2/14	1名

(4) 地域貢献

新型コロナウイルス蔓延により、行事等の参加は見合わせた。

(5) その他 (コロナ関連)

上半期は、職員1名がコロナ陽性となり、延べ14日間の休みがあった。

営業については休止することなく継続。職員1名の発生のみで、そこからの感染やクラスターになることはなかった。同時期に特養でもコロナが発生し、ショートステイ職員が特養ユニットにヘルプで勤務したことや、特養看護師のコロナ感染などで、一部受け入れの制限はしたものの、完全休止することなく、営業を継続することができた。

下半期は、R4.12～特養で職員、入居者様でコロナ陽性者複数発生。ショートステイ職員も12月に3名陽性。ショートステイ利用者様のうち2名が、ショートステイ帰宅後に自宅で熱発しコロナ陽性の診断。その他、ショートステイ内で職員、利用者様ともに広がることは無かった。コロナ陽性となった利用者様2名は、療養後に再度ショートステイ利用再開となっている。

営業は継続していたが、上半期同様に職員体制の関係での医療依存度の高い方の受入制限をせざるを得なかったことや、感染を心配してのキャンセルが相次いだことで、1月は稼働率が50%台に落ち込んだ。しかし、コロナ収束後の2月、3月は利用者再開や新規利用依頼が続き、稼働は戻りきらないまでも、実利用者数はコロナ拡大以前に戻っている。

4-2 実績データ

(1) 月別利用状況

月	利用日数				1日平均 利用者数	実利用者 数	平均 介護度*	送迎 回数	新規 利用者数
	男性	女性	合計	男性割合					
4月	165	406	571	28.9%	19.0	56	3.05	239	4
5月	200	387	587	34.1%	18.9	55	3.12	239	5
6月	216	373	589	36.7%	19.7	60	3.28	235	4
7月	191	387	578	33.0%	18.6	61	3.14	211	8
8月	133	310	443	30.0%	14.3	51	3.15	145	4
9月	115	368	483	23.8%	16.8	59	3.32	224	9
10月	167	385	552	30.3%	17.8	57	3.31	209	5
11月	157	403	560	28.0%	18.7	60	3.22	223	10
12月	89	351	440	20.2%	14.2	61	3.07	180	7
1月	66	262	328	20.1%	10.6	36	2.78	112	1
2月	103	381	484	21.3%	17.3	60	2.98	172	8
3月	91	417	508	17.9%	16.4	60	2.76	207	8
平均	141	369	510	27.6%	16.9	56.33	3.10	200	6.1
R3年度平均	139	428	567	24.5%	18.6	57.00	2.93	236	5.1
R2年度平均	161	395	553	29.1%	18.2	58.17	3.02	231	4.0

(2) 要介護度別年間利用日数

	男	女	合計	割合	令和3年度	令和2年度
要支援1	0	2	2	0.0%	0.0%	0.0%
要支援2	0	0	0	0.0%	0.3%	0.0%
要介護1	121	458	579	9.5%	7.6%	11.1%
要介護2	245	965	1210	19.8%	30.1%	22.7%
要介護3	611	1579	2190	35.8%	33.0%	35.2%
要介護4	370	849	1219	19.9%	19.3%	13.0%
要介護5	346	577	923	15.1%	9.8%	17.9%

(3) 利用のあった居宅介護支援事業所数

居宅介護支援事業所の所在地	令和4年度	令和3年度(上半期)
葵区	31	35
駿河区	6	2
清水区	2	2
藤枝市	1	0
川根本町	0	0
合計	40	39

(4) 送迎範囲（原則として車で片道30分圏内）

	地区	晁の園からの道のり
北端	日向	約12Km
西端	黒俣	約10Km
東端	小鹿	約21Km
南端	下川原	約16Km

(5) 1人当たり 月平均利用日数

	日数/月
R4	9.1
R3	9.8
R2	9.5

(6) 令和4年度 居宅介護支援事業所（利用実績あり）

事業所名	保険者(区)	実利用者数
大石内科循環器科居宅介護支援センター	葵	1
カーム安西ケアサポートセンター	葵	1
居宅介護支援事業所 あみはとり	葵	6
居宅介護支援事業所 陽だまりの家	葵	1
居宅介護支援事業所ウィズ	葵	1
居宅介護支援事業所コスモス	葵	7
居宅介護支援事業所まはえ	葵	4
居宅介護支援事業所りんどう羽鳥	葵	3
ケアオフィスこむぎ	葵	2
ケアプランセンターうらら	葵	1
ケアプランセンター竜南	葵	1
ケアプランセンター華ごよみ	葵	9
ケアプランセンター千代田	葵	1
ケアマネジメントかがやき	葵	4
ケアマネジメントサービス瀬名	葵	1
ケアマネジメントみやこ	葵	2
ケアマネジメントやまぶき	葵	3
恵裕プランニング.Co	葵	1
寿ケアプラン	葵	1
相模ゴム工業株式会社	葵	2
静岡厚生病院居宅介護支援事業所	葵	6
静岡市社会福祉協議会ケアマネジメントセンターしずおか	葵	2
静岡市社会福祉協議会ケアマネジメントセンターエン・フレンテ	葵	1
賤機地域包括支援センター	葵	1
城西クリニック居宅介護支援事業所	葵	1
ステッププラン井宮	葵	2
まごころ介護サービス静岡西	葵	1
吉津園居宅介護支援事業所	葵	4
ラポーレ駿河居宅介護支援事業所	葵	18
ラポーレ駿河はとり介護支援センター	葵	27
わかばケアサポートセンター3	葵	1
かりん指定介護支援センター	駿河	1
聖ヨゼフの園居宅介護支援事業所	駿河	2
丸子の里居宅介護支援事業所	駿河	1
フォレストさくら	駿河	1
みずほ居宅介護支援事業所	駿河	1
夢コープ静岡事業所	駿河	1
株式会社ティジェーエス	清水	1
まごころ介護サービス清水	清水	1
亀寿の郷	藤枝	1

- ・ 40事業所 (R3: 38事業所)
葵区: 31 駿河区: 6 清水区: 2 川根本町: 0 藤枝市: 1
- ・ 実利用人数: 126名 (R3: 113名)
- ・ 法人内居宅の人数の割合: 35.7% (R3上半期: 34.5%)

ラポーレ駿河居宅介護支援事業所 事業報告

1. 運営方針・基本計画

各市町から委託を受けて、要介護認定に係る訪問調査を実施します。また、要介護者等の依頼を受けて介護サービス計画書等を作成するとともに、その計画に基づいてサービスの提供が確保されるよう、事業者との連絡調整、介護保険施設の紹介および、その他の提供を行うことを目的としています。

2. 職員数

管理者	1名
介護支援専門員	5名
内訳 常勤（専従）	1名
常勤（兼務）	1名
非常勤（専従）	3名

3. サービス・事業内容

居宅介護支援事業（事業所番号：2274100110）

定員 常勤1名あたり35件（要支援者は1名あたり0.5人換算）

サービス営業日及び提供時間

営業日：月曜日から金曜日

ただし、祝日及び12月29日から1月3日は除く

営業時間：午前8時30分から午後5時30分まで

サービス提供地域（通常の提供実施学区）

峰山・水見色・大川・清沢・中藁科・服織西

加算内容

初回加算、緊急時等居宅カンファレンス加算、入院時情報連携加算、退院退所加算、ターミナルケアマネジメント加算、通院時情報連携加算、特定事業所加算

事業内容

- ・各市町から委託を受けて、要介護認定に係る訪問調査を実施します。
- ・地域包括支援センターとの委託契約により、介護予防サービス計画書を作成します。
- ・利用者の要介護認定等に係る申請について、利用者の意思を確認した上で、申請の代行等必要な援助を行います。
- ・利用者の心身の状況、その置かれている環境、利用者及びその家族の希望等を考えて、居宅サービス計画書等を作成します。
- ・居宅サービス計画書等に基づく居宅サービス等の提供が確保されるよう、指定居宅サービス事業者等との連絡調整その他の便宜の提供を行います。
- ・居宅サービス計画書等作成後においても、利用者及びその家族、指定居宅サービス事業者等との連絡を継続的に行うことにより、サービスの実施状況を把握し、必要に応じて居宅サービス計画書の変更その他の便宜の提供を行います。

4. 活動状況

4-1 取り組み

(1) 健全経営（コンプライアンス・設備維持管理）

コンプライアンス ～法人内居宅介護支援事業所共通～

6月24日 ISO9001 内部監査 指摘事項 0件

1月13日 ISO9001 サーベイランス審査 観察事項 0件

設備維持管理 ～法人内居宅介護支援事業所共通～

設備管理台帳にて毎月確認

ウェブ会議設備整備

(2) サービス品質の向上

苦情・事故等の分類 ～法人内居宅介護支援事業所共通～

良い取り組み 18件 （業務見直し、サービスの開拓、サービス終了後のフォロー、看取りの検証、地域貢献事業(公開勉強会)、地域事業所支援等)

ヒヤリハット 6件 （サービス予定実績誤り、申請書類の記載誤り等)

事故 0件

苦情・要望 0件

サービス向上調査（満足度調査） ～法人内居宅介護支援事業所共通～

令和4年10月実施

調査対象者：8月利用者(156人中回収131人 84%)

問1 サービスへの信頼性・安心感 : 満足、やや満足 98%

問2 心配りや迅速な対応 : 満足、やや満足 98%

問3 ケアマネジャーへの相談やすさ : 満足、やや満足 98%

問4 希望のケアプラン反映 : 満足、やや満足 96%

問5 適切な助言 : 満足、やや満足 98%

問6 利用しているサービスの満足 : 満足、やや満足 99%

※ご意見、ご要望等の記載欄には、感謝のお言葉を沢山いただきました。

(3) 人材育成・確保

外部研修

研修名	開催日時	参加
ネットで薫科介護保険研究会～勉強会～(Zoom) 適切なケアマネジメント手法を一緒に学ぶ、地域サービス事業所間での情報交換、身元保証支援について、介護支援専門員の訪問リハビリに対する期待について、「すんぷ訪問リハビリコミュニティかたりば」について、地域サービス事業所間での情報交換	毎月第3水曜日	村田
イマドキ世代の育て方研修	5月30日	伊藤
第16回日本介護支援専門員協会全国大会	6月1日	村田

ケアプラン作成に求められる思考過程と新たな標準様式の視点研修会	8月 2日	村田
基礎ケアマネジメント研修 (静岡市ケアマネット協会)	9月10日	伊藤
令和4年度 第1回 藁科地区 地域事例研究ネットワーク(ZOOM)	10月13日	村田 伊藤
ハラスメント対策セミナー	10月24日	小黒
令和4年度 第2回 藁科地区 地域事例研究ネットワーク(ZOOM)	12月15日	村田 伊藤
介護認定調査員現任研修	1月30日	伊藤
口腔のケア講座	2月 1日	森主
令和4年度 第3回 藁科地区 地域事例研究ネットワーク(ZOOM)	2月 9日	村田
介護予防ケアマネジメント現任者研修	2月27日	伊藤
リスクマネジメント講座(災害時対応)	2月27日	小黒
適切なケアマネジメント手法	3月 4日	村田

内部研修 ～法人内居宅介護支援事業所共通～

- 居宅支援研修(勉強会編)
年間20回開催
火曜日 午後1時10分から午後2時 開催
勉強会テーマ: 担当ケアマネがそれぞれ決定
- 居宅支援研修(事例検討会編)
年間16回開催
火曜日 午後1時10分から午後2時 開催
事例検討会テーマ: 担当ケアマネがそれぞれ決定
- 地域包括支援センター主催事例検討会・地域ケア会議等
年間13回参加

(4) 地域貢献 ～法人内居宅介護支援事業所共通～

①藁科介護保険研究会 研修会開催・運営

日時 4月13日(水)、5月18日(水)、6月22日(水)、7月20日(水)、
8月17日(水)、9月21日(水)、11月16日(水)、12月21日(水)、
1月18日(水)、2月15日(水)、3月15日(水)

場所 Zoom

対象 服織・藁科圏域事業所

内容 情報交換・時事にそったテーマの研修など

②藁科地区事例研究ネットワーク(事例検討会のファシリテーターとして参加)

第1回目 日時 令和4年10月13日 午後1時30分から4時00分 開催

場所 リモート開催(ZOOM)

第2回目 日時 令和4年12月15日 午後6時00分から8時00分 開催

場所 リモート開催(ZOOM)

第3回目 日時 令和5年 2月9日 午後6時00分から8時00分 開催

場所 リモート開催(ZOOM)

4-2 実績データ

(1) 要介護認定申請代行件数

	4月	5月	6月	7月	8月	9月	10月	11月	12月	1月	2月	3月	合計
新規	0	1	0	1	0	0	0	0	0	2	0	0	4
更新	1	3	2	2	9	4	4	2	3	5	6	6	47
変更	0	1	3	1	3	1	1	0	0	3	2	2	17
合計	1	5	5	4	12	5	5	2	3	10	8	8	68

(2) 要介護認定訪問調査件数

	4月	5月	6月	7月	8月	9月	10月	11月	12月	1月	2月	3月	合計
在宅	1	1	1	1	1	0	0	1	1	1	1	0	9
自施設	0	0	1	0	0	1	1	0	0	0	0	1	4
他施設	0	0	0	0	0	0	0	0	0	0	0	0	0
合計	1	1	2	1	1	1	1	1	1	1	1	1	13

(3) 在宅サービス計画作成件数

	4月	5月	6月	7月	8月	9月	10月	11月	12月	1月	2月	3月	合計
事業対象者 要支援1	11	10	12	14	12	12	13	12	12	10	9	8	135
要支援2	3	3	3	3	4	4	4	3	3	5	6	6	47
要介護1	27	30	34	33	32	35	37	35	33	34	33	33	396
要介護2	25	30	29	30	29	31	30	31	30	23	22	22	332
要介護3	9	8	8	8	7	7	9	11	11	11	12	11	112
要介護4	4	4	3	4	4	5	4	4	3	5	4	2	46
要介護5	1	0	0	1	2	2	2	2	2	2	2	1	17
合計	80	85	89	93	90	96	99	98	94	90	88	83	1085

(4) 要介護度別割合

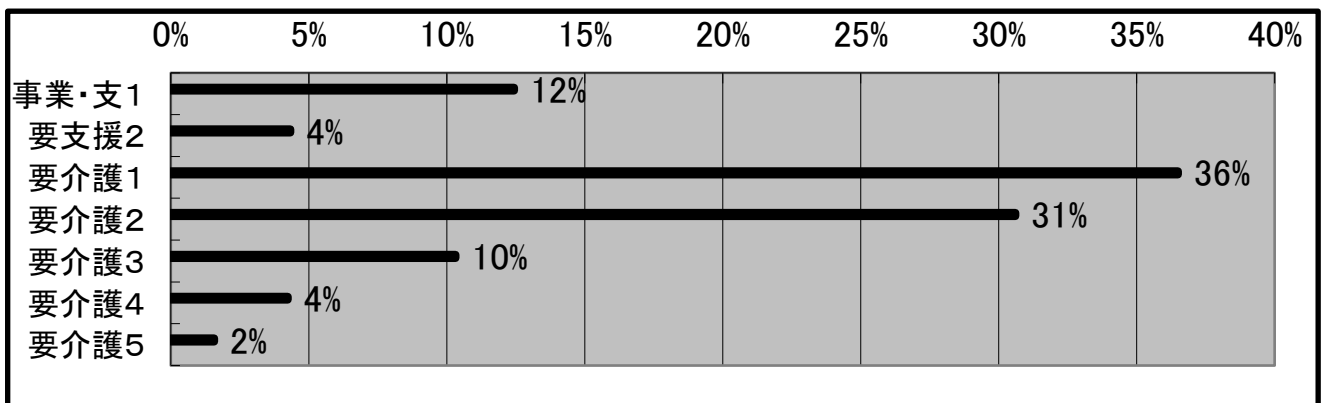

(5) 年間事業活動報告

	活動・業務	会議
4月	利用者相談援助・個別訪問 介護保険申請代行・サービス担当者会議 介護（予防）サービス計画作成・給付管理 要介護認定に係る訪問調査 藁科・服織地区ケアマネ研修会 開催	施設内勉強会（月3回） ケアマネ運営会議（月1回） 包括主催事例検討会参加
5月	利用者相談援助・個別訪問 介護保険申請代行・サービス担当者会議 介護（予防）サービス計画作成・給付管理 要介護認定に係る訪問調査 藁科・服織地区ケアマネ研修会 開催	施設内勉強会（月3回） ケアマネ運営会議（月1回） 包括主催事例検討会参加
6月	利用者相談援助・個別訪問 介護保険申請代行・サービス担当者会議 介護（予防）サービス計画作成・給付管理 要介護認定に係る訪問調査 藁科・服織地区ケアマネ研修会 開催	施設内勉強会（月3回） ケアマネ運営会議（月1回） 包括主催事例検討会参加
7月	利用者相談援助・個別訪問 介護保険申請代行・サービス担当者会議 介護（予防）サービス計画作成・給付管理 要介護認定に係る訪問調査 藁科・服織地区ケアマネ研修会 開催	施設内勉強会（月3回） ケアマネ運営会議（月1回） 包括主催事例検討会参加
8月	利用者相談援助・個別訪問 介護保険申請代行・サービス担当者会議 介護（予防）サービス計画作成・給付管理 要介護認定に係る訪問調査 藁科・服織地区ケアマネ研修会 開催	施設内勉強会（月4回） ケアマネ運営会議（月1回） 包括主催事例検討会参加
9月	利用者相談援助・個別訪問 介護保険申請代行・サービス担当者会議 介護（予防）サービス計画作成・給付管理 要介護認定に係る訪問調査 藁科・服織地区ケアマネ研修会 開催	施設内勉強会（月3回） ケアマネ運営会議（月1回） 包括主催事例検討会参加
10月	利用者相談援助・個別訪問 介護保険申請代行・サービス担当者会議 介護（予防）サービス計画作成・給付管理 要介護認定に係る訪問調査	施設内勉強会（月3回） ケアマネ運営会議（月1回） 包括主催事例検討会参加 地域事例研究ネットワーク
11月	利用者相談援助・個別訪問 介護保険申請代行・サービス担当者会議 介護（予防）サービス計画作成・給付管理 要介護認定に係る訪問調査 藁科・服織地区ケアマネ研修会 開催	施設内勉強会（月4回） ケアマネ運営会議（月1回） 包括主催事例検討会参加
12月	利用者相談援助・個別訪問 介護保険申請代行・サービス担当者会議 介護（予防）サービス計画作成・給付管理 要介護認定に係る訪問調査 藁科・服織地区ケアマネ研修会 開催	施設内勉強会（月3回） ケアマネ運営会議（月1回） 包括主催事例検討会参加 地域事例研究ネットワーク
1月	利用者相談援助・個別訪問 介護保険申請代行・サービス担当者会議 介護（予防）サービス計画作成・給付管理 要介護認定に係る訪問調査	施設内勉強会（月3回） ケアマネ運営会議（月1回） 包括主催事例検討会参加
2月	利用者相談援助・個別訪問 介護保険申請代行・サービス担当者会議 介護（予防）サービス計画作成・給付管理 要介護認定に係る訪問調査	施設内勉強会（月3回） ケアマネ運営会議（月1回） 包括主催事例検討会参加 地域事例研究ネットワーク
3月	利用者相談援助・個別訪問 介護保険申請代行・サービス担当者会議 介護（予防）サービス計画作成・給付管理 要介護認定に係る訪問調査 藁科・服織地区ケアマネ研修会 開催	施設内勉強会（月2回） ケアマネ運営会議（月1回） 包括主催事例検討会参加

ラポーレ駿河はとり介護支援事業所 事業報告

1. 運営方針・基本計画

各市町から委託を受けて、要介護認定に係る訪問調査を実施します。また、要介護者等の依頼を受けて介護サービス計画書等を作成するとともに、その計画に基づいてサービスの提供が確保されるよう、事業者との連絡調整、介護保険施設の紹介および、その他の提供を行うことを目的としています。

2. 職員数

管理者	1名
介護支援専門員	5名
内訳 常勤（専従）	1名
常勤（兼務）	1名
非常勤（専従）	3名

3. サービス・事業内容

居宅介護支援事業（事業所番号：2274208194）

定員 常勤1名あたり35件（要支援者は1名あたり0.5人換算）

サービス営業日及び提供時間

営業日：月曜日から金曜日（ただし、祝日及び12月29日から1月3日は除く）

営業時間：午前8時30分から午後5時30分まで

サービス提供地域（通常の提供実施学区）

峰山・水見色・大川・清沢・中藁科・服織西・南藁科・服織

西ヶ谷、安倍口新田、与左衛門新田、安西、田町、向敷地

加算内容

特定事業所加算、初回加算、緊急時等居宅カンファレンス加算、入院時情報連携加算、退院退所加算、通院時情報連携加算、ターミナルケアマネジメント加算

事業内容

- ・各市町から委託を受けて、要介護認定に係る訪問調査を実施します。
- ・地域包括支援センターとの委託契約により、介護予防サービス計画書を作成します。
- ・利用者の要介護認定等に係る申請について、利用者の意思を確認した上で、申請の代行等必要な援助を行います。
- ・利用者の心身の状況、その置かれている環境、利用者及びその家族の希望等を考えて、居宅サービス計画書等を作成します。
- ・居宅サービス計画書等に基づく居宅サービス等の提供が確保されるよう、指定居宅サービス事業者等との連絡調整その他の便宜の提供を行います。
- ・居宅サービス計画書等作成後においても、利用者及びその家族、指定居宅サービス事業者等との連絡を継続的に行うことにより、サービスの実施状況を把握し、必要に応じて居宅サービス計画書の変更その他の便宜の提供を行います。

4. 活動状況

4-1 取り組み

(1) 健全経営（コンプライアンス・設備維持管理）

コンプライアンス ～法人内居宅介護支援事業所共通～
～ラポーレ駿河居宅介護支援事業所 記載情報参照～

設備維持管理 ～法人内居宅介護支援事業所共通～

設備管理台帳にて毎月確認

ウェブ会議設備整備

(2) サービス品質の向上

苦情・事故等の分類 ～法人内居宅介護支援事業所共通～
～ラポーレ駿河居宅介護支援事業所 記載情報参照～

サービス向上調査（満足度調査） ～法人内居宅介護支援事業所共通～

～ラポーレ駿河居宅介護支援事業所 記載情報参照～

(3) 人材育成・確保

外部研修

研修名	開催日時	参加
ネットで薫科介護保険研究会～勉強会～(Z o o m) 適切なケアマネジメント手法と一緒に学ぶ、地域サービス事業所間での情報交換、身元保証支援について、介護支援専門員の訪問リハビリに対する期待について、「すんぷ訪問リハビリコミュニティかたりば」について、地域サービス事業所間での情報交換	毎月第3水曜日	塚本
人が育つ組織づくり講座	6月 6日	塚本
ネットで薫科介護保険研究会～情報交換会～(Z o o m) 地域サービス事業所間での情報交換	6月22日	塚本
主任介護支援専門員更新研修	6月17日 ～10月 6日	塚本
介護支援専門員更新研修専門Ⅱ	8月23日 ～11月15日	石上
介護支援専門員更新研修専門Ⅱ	8月23日 ～11月16日	白鳥
介護支援専門員更新研修B2	8月23日 ～11月16日	望月
基礎ケアマネジメント研修 (静岡市ケアマネット協会)	9月10日	塚本 山本
高齢者障害者施設のための感染症講座	9月28日	山本
ケアマネジメント業務 AI導入支援セミナー	10月 1日	塚本

		山本
静岡リハビリテーション懇話会 (リモート参加)	10月 1日	白鳥
令和4年度 第1回 藁科地区 地域事例研究ネットワーク(ZOOM)	10月13日	塚本
令和4年度 第2回 藁科地区 地域事例研究ネットワーク(ZOOM)	12月15日	3人
ネットで藁科介護保険研究会～情報交換会～(Zoom) 地域サービス事業所間での情報交換	12月21日	塚本
高齢者の虐待予防と対応	12月12日	石上
意思決定支援セミナー	12月16日	白鳥
スーパービジョン講座	12月23日	白鳥
介護認定調査員現任研修	1月30日	5人
令和4年度 第3回 藁科地区 地域事例研究ネットワーク(ZOOM)	2月 9日	塚本 白鳥
介護予防ケアマネジメント研修現任研修 オンデマンド配信	2月27日	5人
適切なケアマネジメント手法	3月 4日	山本
基礎ケアマネジメント研修 (静岡市ケアマネット協会)	3月11日	塚本 山本

内部研修 ～法人内居宅介護支援事業所共通～
～ラポーレ駿河居宅介護支援事業所 記載情報参照～

(4) 地域貢献 ～法人内居宅介護支援事業所共通～
～ラポーレ駿河居宅介護支援事業所 記載情報参照～

4-2 実績データ

(1) 要介護認定申請代行件数

	4月	5月	6月	7月	8月	9月	10月	11月	12月	1月	2月	3月	合計
新規	1	1	0	1	1	0	3	0	0	0	0	1	8
更新	2	3	6	3	6	4	3	7	5	7	7	3	56
変更	5	1	2	4	3	1	2	2	0	0	0	5	25
合計	8	5	8	8	10	5	8	9	5	7	7	9	89

(2) 要介護認定訪問調査件数

	4月	5月	6月	7月	8月	9月	10月	11月	12月	1月	2月	3月	合計
在宅	4	2	2	4	3	5	4	4	4	8	1	5	46
自施設	0	0	3	0	1	0	0	0	0	0	0	0	4
他施設	0	5	3	2	2	2	2	1	4	0	2	0	23
合計	4	7	8	6	6	7	6	5	8	8	3	5	73

(3) 在宅サービス計画作成件数

	4月	5月	6月	7月	8月	9月	10月	11月	12月	1月	2月	3月	合計
事業対象者 要支援1	17	17	16	15	12	13	11	11	10	10	9	8	149
要支援2	16	15	14	14	16	15	15	15	15	16	16	18	185
要介護1	48	44	43	46	44	41	41	38	38	37	35	37	492
要介護2	23	23	24	25	26	28	26	27	26	27	27	26	308
要介護3	8	9	12	12	12	13	15	16	15	14	13	13	152
要介護4	6	6	6	6	7	8	7	8	6	7	8	10	85
要介護5	2	4	3	2	2	2	2	2	2	1	1	0	23
合計	120	118	118	120	119	120	117	117	112	112	109	112	1394

(4) 要介護度別割合

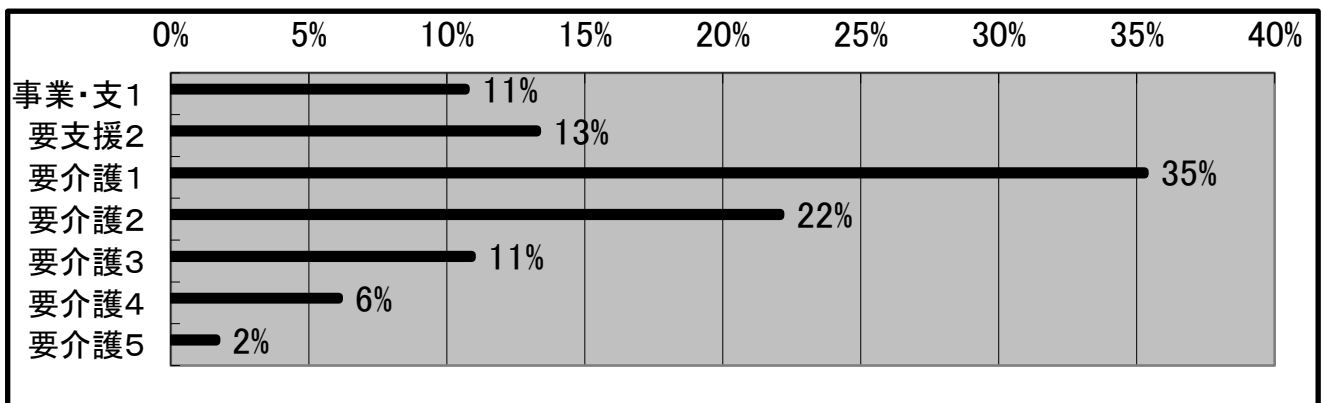

(5) 年間事業活動報告

	活動・業務	会議
4月	利用者相談援助・個別訪問 介護保険申請代行・サービス担当者会議 介護（予防）サービス計画作成・給付管理 要介護認定に係る訪問調査 藁科・服織地区ケアマネ研修会 開催	施設内勉強会（月3回） ケアマネ運営会議（月1回） 包括主催事例検討会参加
5月	利用者相談援助・個別訪問 介護保険申請代行・サービス担当者会議 介護（予防）サービス計画作成・給付管理 要介護認定に係る訪問調査 藁科・服織地区ケアマネ研修会 開催	施設内勉強会（月3回） ケアマネ運営会議（月1回） 包括主催事例検討会参加
6月	利用者相談援助・個別訪問 介護保険申請代行・サービス担当者会議 介護（予防）サービス計画作成・給付管理 要介護認定に係る訪問調査 藁科・服織地区ケアマネ研修会 開催	施設内勉強会（月3回） ケアマネ運営会議（月1回） 包括主催事例検討会参加
7月	利用者相談援助・個別訪問 介護保険申請代行・サービス担当者会議 介護（予防）サービス計画作成・給付管理 要介護認定に係る訪問調査 藁科・服織地区ケアマネ研修会 開催	施設内勉強会（月3回） ケアマネ運営会議（月1回） 包括主催事例検討会参加
8月	利用者相談援助・個別訪問 介護保険申請代行・サービス担当者会議 介護（予防）サービス計画作成・給付管理 要介護認定に係る訪問調査 藁科・服織地区ケアマネ研修会 開催	施設内勉強会（月4回） ケアマネ運営会議（月1回） 包括主催事例検討会参加
9月	利用者相談援助・個別訪問 介護保険申請代行・サービス担当者会議 介護（予防）サービス計画作成・給付管理 要介護認定に係る訪問調査 藁科・服織地区ケアマネ研修会 開催	施設内勉強会（月3回） ケアマネ運営会議（月1回） 包括主催事例検討会参加
10月	利用者相談援助・個別訪問 介護保険申請代行・サービス担当者会議 介護（予防）サービス計画作成・給付管理 要介護認定に係る訪問調査	施設内勉強会（月3回） ケアマネ運営会議（月1回） 包括主催事例検討会参加 地域事例研究ネットワーク
11月	利用者相談援助・個別訪問 介護保険申請代行・サービス担当者会議 介護（予防）サービス計画作成・給付管理 要介護認定に係る訪問調査 藁科・服織地区ケアマネ研修会 開催	施設内勉強会（月4回） ケアマネ運営会議（月1回） 包括主催事例検討会参加
12月	利用者相談援助・個別訪問 介護保険申請代行・サービス担当者会議 介護（予防）サービス計画作成・給付管理 要介護認定に係る訪問調査 藁科・服織地区ケアマネ研修会 開催	施設内勉強会（月3回） ケアマネ運営会議（月1回） 包括主催事例検討会参加 地域事例研究ネットワーク
1月	利用者相談援助・個別訪問 介護保険申請代行・サービス担当者会議 介護（予防）サービス計画作成・給付管理 要介護認定に係る訪問調査	施設内勉強会（月3回） ケアマネ運営会議（月1回） 包括主催事例検討会参加
2月	利用者相談援助・個別訪問 介護保険申請代行・サービス担当者会議 介護（予防）サービス計画作成・給付管理 要介護認定に係る訪問調査	施設内勉強会（月3回） ケアマネ運営会議（月1回） 包括主催事例検討会参加 地域事例研究ネットワーク
3月	利用者相談援助・個別訪問 介護保険申請代行・サービス担当者会議 介護（予防）サービス計画作成・給付管理 要介護認定に係る訪問調査 藁科・服織地区ケアマネ研修会 開催	施設内勉強会（月2回） ケアマネ運営会議（月1回） 包括主催事例検討会参加

静岡市葵区藁科地域包括支援センター事業報告

＜ 静岡市委託事業 ＞

(事業所番号 2204200097)

1. 事業の目的

地域包括支援センター事業は、介護保険法の規定に基づき設置された地域包括支援センターにおいて包括的支援事業を実施し、地域住民の心身の健康の保持及び生活の安定のために必要な援助を行い、保健医療の向上及び福祉の増進を包括的に支援することを目的とする。

2. 職員数

管 理 者	1 名	(常勤兼務) ※主任介護支援専門員と兼務
社 会 福 祉 士	1 名	(常勤専従)
主任介護支援専門員	1 名	(常勤兼務)
保 健 師	1 名	(非常勤専従) ※R4. 4～5
介 護 支 援 専 門 員	1 名	(非常勤専従)

3. 事業内容

① 総合相談支援業務

高齢者の相談を総合的に受け止めるとともに、訪問して実態を把握し、適切なサービス、関係機関または制度の利用につなげる等の支援を行う。

② 権利擁護業務

成年後見制度の活用や虐待の対応、消費者被害防止など高齢者の権利擁護に努める。

③ 包括的・継続的ケアマネジメント支援

高齢者に対し包括的かつ継続的なサービスが提供されるよう、地域の多様な社会資源を活用したケアマネジメント体制の構築を支援する。

④ 介護予防ケアマネジメント

介護予防事業、予防給付が効果的かつ効率的に提供されるよう、適切なケアマネジメントを行う。

4. 静岡市葵区藁科地域包括支援センター活動状況

(1) 総合相談支援業務

区分／月	4月	5月	6月	7月	8月	9月	10月	11月	12月	1月	2月	3月	合 計
当事者数	74	154	103	101	113	108	46	83	117	122	125	125	1,271
うち継続と なったケース	51	105	83	71	85	80	31	64	84	92	98	98	942

(2) 相談種別(複数選択有)

相談種別／月		4月	5月	6月	7月	8月	9月	10月	11月	12月	1月	2月	3月	合計
総合 相談 支援	介護保険制度に関すること	44	95	56	53	56	85	24	49	77	72	67	79	757
	在宅福祉サービスに関すること	0	0	0	3	1	6	0	1	1	2	0	1	15
	施設入所等に関すること	0	9	6	11	1	5	3	2	0	1	5	3	46
	病院・施設～退院に向けての相談	10	6	10	3	4	5	0	8	9	17	2	22	96
	その他(医療・健康・介護方法等)に関すること	30	42	18	31	25	9	20	30	39	31	28	29	332
	認知症に関すること	0	2	4	1	2	9	1	4	2	1	5	6	37
権利 擁護	虐待・虐待の疑いのある事例	0	0	14	3	24	1	0	0	0	0	3	1	46
	支援困難事例	2	13	2	4	2	0	0	0	2	0	0	0	25
	権利擁護・成年後見制度に関すること	0	0	0	0	0	0	0	0	0	0	0	0	0
	消費者被害に関すること	0	0	0	0	2	0	0	0	0	0	5	2	9
介護 予防	事業対象者の介護予防ケアマネジメント	0	0	3	2	0	0	0	0	0	11	25	8	49
	要支援者の介護予防ケアマネジメント	0	1	0	0	8	2	1	1	0	1	1	0	15
	その他の介護予防に関すること	0	0	0	0	0	0	0	0	0	0	0	0	0
ケアマ ネ支援	ケアマネジメントに関すること	2	0	2	0	0	0	0	0	0	7	0	1	12
その他		0	1	1	0	4	1	1	2	2	0	0	4	16
合 計		88	169	116	111	129	123	50	97	132	143	141	156	1,455

(3) 新予防給付ケアマネジメント事業(予防プラン請求件数)

区分／月	4月	5月	6月	7月	8月	9月	10月	11月	12月	1月	2月	3月	合 計
直営	66	62	59	64	65	63	64	67	61	57	63	69	760
委託	33	33	33	37	30	30	30	28	30	31	30	31	376
合計	99	95	92	101	95	93	94	95	91	88	93	100	1,136

(4) 在宅福祉サービス支援事業

サービス種別／月	4月	5月	6月	7月	8月	9月	10月	11月	12月	1月	2月	3月	合計
1. 緊急通報システム	0	0	0	0	0	0	0	0	0	0	0	0	0
2. 紙おむつ支給事業	0	0	0	0	0	0	0	0	0	0	0	0	0
3. 生きがい支援型通所事業	0	0	0	0	0	0	0	0	0	0	0	0	0
4. 自動消火器	0	0	0	0	0	0	0	0	0	0	0	0	0
5. 理美容サービス	0	0	0	0	0	0	0	0	0	0	0	0	0
6. 配食型見守り（総合）	0	0	0	0	0	0	0	0	0	0	0	0	0

(5) 地域包括支援ネットワーク活動等

月	活 動 内 容
4月	地区社協総会出席（大川・中藁科）、中藁科買物支援会議出席
5月	民児協会議出席（藁科・藁科北）、中藁科買物支援会議出席 民生委員情報交換（中藁科）、地域ケア会議開催（ケース対応型） 運営推進会議（ふるさとの家富厚里 ※書面開催）
6月	民児協会議出席（藁科）、中藁科買物支援会議出席 地区社協総会出席（清沢）、清沢買物支援参加、大川買物支援参加 運営推進会議出席（嘉響・こだま）（ふるさとの家富厚里 ※書面開催）
7月	民児協会議出席（藁科・藁科北）、中藁科買物支援会議出席 民生委員情報交換（中藁科）、地域ケア会議開催（自立支援プラン型①） S型デイサービス参加（相俣・赤沢・中村）、健康教育参加（小島）
8月	民児協会議出席（藁科） S型デイサービス参加（坂ノ上） 運営推進会議（ふるさとの家富厚里 ※書面開催）
9月	民児協会議出席（藁科・藁科北）、中藁科買物支援会議出席、民生委員情報交換（中藁科） 地域ケア会議開催（自立支援プラン型②）、自遊学舎参加（清沢） S型デイサービス参加（峰山）、地域リハビリテーション広域支援センター会議出席
10月	中藁科買物支援会議出席 藁科地区事例研究ネットワーク出席 運営推進会議（ふるさとの家富厚里 ※書面開催）
11月	民児協会議出席（藁科・藁科北）、中藁科買物支援会議出席、民生委員情報交換（中藁科） 地域ケア会議開催（自立支援プラン型③） 運営推進会議出席（嘉響・こだま）
12月	民児協会議出席（藁科）、中藁科買物支援会議出席、地域ケア会議参加（葵区） S型デイサービス参加（坂ノ上）、藁科地区事例研究ネットワーク出席 運営推進会議（ふるさとの家富厚里 ※書面開催）
1月	民児協会議出席（藁科・藁科北）、民生委員情報交換（中藁科） 地域ケア会議開催（自立支援プラン型④）、自宅でずっとミーティング開催 健康づくり交流会参加（鍵穴・寺島）
2月	民児協会議出席（藁科）、中藁科買物支援会議出席 清沢集落支援員との情報交換 運営推進会議【書面開催】（ふるさとの家富厚里）
3月	民児協会議出席（藁科・藁科北）、中藁科買物支援会議出席、民生委員情報交換（中藁科） 中山間地振興課との情報交換 介護支援専門員勉強会（ハラズメント）

静岡市葵区服織地域包括支援センター事業報告

＜ 静岡市委託事業 ＞

(事業所番号 2204200279)

1. 事業の目的

地域包括支援センター事業は、介護保険法の規定に基づき設置された地域包括支援センターにおいて包括的支援事業を実施し、地域住民の心身の健康の保持及び生活の安定のために必要な援助を行い、保健医療の向上及び福祉の増進を包括的に支援することを目的とする。

2. 職員数

管 理 者	1 名	(常勤兼務) ※保健師と兼務
社 会 福 祉 士	2 名	(常勤専従)
主任介護支援専門員	1 名	(常勤専従)
保 健 師	1 名	(常勤兼務)
旨 護 員	1 名	(常勤専従) R4. 8～R4. 12
介 護 支 援 専 門 員	1 名	(非常勤専従)

3. 事業内容

① 総合相談支援業務

高齢者の相談を総合的に受け止めるとともに、訪問して実態を把握し、適切なサービス、関係機関または制度の利用につなげる等の支援を行う。

② 権利擁護業務

成年後見制度の活用や虐待の対応、消費者被害防止など高齢者の権利擁護に努める。

③ 包括的・継続的ケアマネジメント支援

高齢者に対し包括的かつ継続的なサービスが提供されるよう、地域の多様な社会資源を活用したケアマネジメント体制の構築を支援する。

④ 介護予防ケアマネジメント

介護予防事業、予防給付が効果的かつ効率的に提供されるよう、適切なケアマネジメントを行う。

4. 静岡市葵区服織地域包括支援センター活動状況

(1) 総合相談支援業務

区分／月	4月	5月	6月	7月	8月	9月	10月	11月	12月	1月	2月	3月	合計
当事者数	369	332	463	311	340	414	357	433	419	430	401	481	4,750
うち継続と なったケース	126	206	305	224	258	316	258	316	299	324	304	375	3,311

(2) 相談種別(複数選択有)

相談種別／月		4月	5月	6月	7月	8月	9月	10月	11月	12月	1月	2月	3月	合計
総合 相談 支援	介護保険制度に関すること	205	188	232	165	169	232	185	252	200	229	186	207	2,450
	在宅福祉サービスに関すること	1	1	1	0	2	0	1	1	1	0	0	0	8
	施設入所等に関すること	25	30	20	24	12	15	10	18	19	5	44	43	265
	病院・施設～退院に向けての相談	47	25	47	26	35	27	37	18	30	57	44	28	421
	その他(医療・健康・介護方法等)に関すること	172	175	207	145	132	145	130	140	177	176	146	196	1,941
	認知症に関すること	3	6	13	3	4	3	2	29	7	3	14	15	102
権利 擁護	虐待・虐待の疑いのある事例	5	1	46	0	1	3	8	0	0	6	0	0	70
	支援困難事例	0	0	1	0	0	0	0	0	2	0	0	1	4
	権利擁護・成年後見制度に関すること	6	7	1	16	16	2	2	0	0	1	0	7	58
	消費者被害に関すること	0	1	0	0	0	0	1	0	0	0	0	0	2
介護 予防	事業対象者の介護予防ケアマネジメント	0	1	0	0	0	0	0	0	0	0	0	0	1
	要支援者の介護予防支援	9	16	7	15	16	20	24	9	5	16	3	15	155
	一般介護予防に関すること	12	1	5	7	0	0	0	0	0	6	0	10	41
ケアマ ネ支援	ケアマネジメントに関すること	2	5	5	14	9	14	13	8	13	10	3	11	107
その他		14	13	28	10	27	49	37	44	42	36	43	62	405
合計		501	470	613	425	423	510	450	519	496	545	483	595	6,030

(3) 新予防給付ケアマネジメント事業(予防プラン請求件数)

区分／月	4月	5月	6月	7月	8月	9月	10月	11月	12月	1月	2月	3月	合計
直営	56	53	59	53	52	53	52	54	49	49	56	53	639
委託	155	159	160	164	165	163	169	165	169	168	171	165	1,973
合計	211	212	219	217	217	216	221	219	218	217	227	218	2,612

(4) 在宅福祉サービス支援事業(新規申請)

サービス種別/月	4月	5月	6月	7月	8月	9月	10月	11月	12月	1月	2月	3月	合計
1.緊急通報システム	0	0	0	0	0	0	0	0	0	0	0	0	0
2.紙おむつ支給	0	0	0	0	0	0	0	0	0	0	0	0	0
3.生きがい支援型通所	0	0	0	0	0	0	0	0	0	0	0	0	0
4.自動消火器	0	0	0	0	0	0	0	0	0	0	0	0	0
5.理美容サービス	0	0	0	0	0	0	0	0	0	0	0	0	0
6.配食型見守り(総合)	0	1	0	0	0	1	1	0	0	0	1	0	4

(5) 地域包括支援ネットワーク活動等

月	活 動 内 容
4月	民児協会議出席(服織) S型デイ参加(建穂いなほ会) 運営推進会議(まはえ)
5月	民児協会議出席(服織・藁科)、地区社協会議参加(服織たすけあい部会) S型デイ参加(新聞会館) 地域ケア会議開催(主任CM) 運営推進会議(GHニチイ※オンライン)
6月	民児協会議出席(藁科) 地域ケア会議開催(服織民生とCM①) シニアクラブ参加(いろいろばた会、健康サロン谷津) 運営推進会議(まはえ)
7月	勉強会開催「生活支援体制整備事業」 地域ケア会議開催(服織民生とCM②、個別①、自立支援プラン型①) S型デイ参加(若がえるの会) 運営推進会議(GHニチイ※オンライン)
8月	民児協会議出席(藁科) 地域ケア会議開催(服織民生とCM③、自立支援プラン型②) シニアクラブ参加(健康サロン中村、ござの会) 運営推進会議(GH服織※書面、まはえ※書面)
9月	民児協会議出席(服織・藁科)、地区社協会議参加(服織たすけあい部会) 地域ケア会議開催(服織西民生とCM④、自立支援プラン型②) 地域リハビリテーション広域支援センター会議出席、見守りネットワーク情報交換 運営推進会議(GHニチイ※オンライン、かのん)
10月	シニアクラブ参加(牧ヶ谷睦会) 地域ケア会議開催(南藁科民生とCM⑤) シニアクラブ参加(飯間寿会、睦会) 運営推進会議(GH服織※書面、まはえ)
11月	民児協会議出席(藁科、服織)、地区社協会議参加(服織たすけあい部会) S型デイ参加(羽鳥大門町せせらぎ) シニアクラブ参加(羽鳥第2寿クラブ、楽友会、しいのお交流会) 地域ケア会議開催(自立支援プラン型③、自宅でずっとミーティング)、運営推進会議(行)
12月	民児協会議出席(藁科) 運営推進会議(GH服織※書面、まはえ※書面)
1月	民児協会議出席(服織・藁科)、地区社協会議参加(服織たすけあい部会) 地域ケア会議開催(自立支援プラン型④) 運営推進会議(GHニチイ)
2月	民児協会議出席(藁科) 運営推進会議(GH服織、まはえ※書面)
3月	民児協会議出席(藁科、服織)、地区社協会議参加(服織たすけあい部会) 運営推進会議(GHニチイ)

静岡市大川高齢者生活福祉センター 事業報告

< 静岡市委託事業 >

1. 基本計画

事業者を静岡市とし、過疎化の進んだ地域などの高齢者に対して、介護支援機能、居住機能及び交流機能を総合的に提供することによって、地域の高齢者が安心して健康で明るい生活を送れるよう支援することを目的とする。

2. 職員数

管理者(センター長)	1名
生活相談員	3名
看護師	3名 機能訓練指導員と兼務
機能訓練指導員	3名 看護師と兼務
栄養士・調理員	1名
介護職員	7名
生活支援員	1名

3. 事業内容

- 通所介護、通所介護相当サービス、介護予防・生活支援型生きがい活動支援事業
(事業所番号 2 2 7 4 1 0 1 1 3 4)

在宅で生活する高齢者の方に日帰りで施設をご利用いただき、日常生活の援助、社会的孤立感の解消、心身機能の維持向上等を図るとともに、ご家族の心身の、精神的負担の軽減を図ることを目的とする。

サービス内容 送迎、健康チェック、食事、入浴、機能訓練、生活援助
レクリエーションなど

利用定員 20名

- 居住部門 (生活支援型居室)

高齢などのため、自宅において生活するのが不安がある者に対して、一定期間の居住空間を提供し、各種相談や助言を行うとともに、緊急時にも対応します。

利用居住 5室

- 地域交流事業

地域住民の方々に交流の場を提供することを目的としている。

4 活動状況

4-1 取り組み

(1) 健全経営

・コンプライアンス

ISO 内部監査 6月16日実施 指摘事項 OB 1件、是正0件

OB 内容：力量評価の実施と、職員の課題は抽出されているが、それと関連した研修計画と実施がなされていない。

日本能率協会 ISO 実地審査 令和5年1月に実施。指摘事項 OB 1件、是正0件。

OB 内容：令和4年度の活動について、中間期に課題が確認されいながら、最終的に修正が実現せず、また目標値も達成できなかったことについて。

・設備維持管理

老朽化により廃車とした送迎用車輛（多人数乗車用ミニバンタイプ）の代替車輛準備に関して、令和4年7月に公開入札実施。令和5年3月に納車された。

位置や形状の問題で使い勝手が良くなかった車いすトイレの折れ戸を撤去し、全開放が可能な引き戸を設置して、利用者の接触等のリスクを排除した。

出入り口が存在しなかった建物表側の囲いに対して戸口を設置して、止水弁等必要な設備操作の利便性を向上させた。

設置後20年を経過した空調設備に関して、8月実施の静岡市のモニタリングでも早期対応を強く要求したが、予算確保の困難な状況が継続中。年度末での確認では、早くても令和8年度以降の対応予定との回答。

(2) サービス品質の向上

・サービス向上報告書

◇ 良い取り組み 18件

◇ 苦情 0件

◇ ヒヤリハット 18件

◇ 事故 1件（送迎の遅れ）

毎月の職員会議にて、報告内容の再確認と再発有無を確認。

・サービス向上調査(満足度調査)10月実施 調査対象者30名、回収率83.3%

全体を通して、高い満足度を確認すると共に、活動内容改善へのヒントも得ることが出来た。

(3) 人材育成・確保

研修名(内部・外部)	開催日
社会福祉施設感染対策リーダー研修(外部)	7月23日
安全運転管理者講習(外部)	8月30日
情報セキュリティ対策研修会(外部)	9月29日

(4) 地域貢献

- ・併設する地区センターで開催された新型コロナワクチンの接種活動において、デイサービス利用者及びその家族延べ 15 名 (R4/8)、12 名 (R4/11) の予約支援を実施。
- ・4 年ぶりに地域で開催された収穫祭に参加。出展作品数が減少した分、これまでと異なる展示を行い、良い反応を多数得ることが出来た。

(5) その他（コロナ関連）

- ・令和 4 年度中に利用者自身が感染した事例は 2 件。その内 1 件は職員 2 名への感染拡大に繋がった。

4-2 実績データ

(1) 延利用者数

	4月	5月	6月	7月	8月	9月	10月	11月	12月	1月	2月	3月	計
生きがい	52	40	51	50	49	42	42	41	41	37	40	37	522
予防型	70	70	81	69	81	60	61	61	56	60	75	78	822
介護保険型	81	91	96	76	83	96	98	80	72	76	62	67	978
計	203	201	228	195	213	198	201	182	169	173	177	182	2,322
一日平均	10.15	10.58	10.36	9.75	9.68	9.90	10.05	9.10	8.45	9.11	9.32	8.27	9.56

(2) 介護度別利用者数

	4月	5月	6月	7月	8月	9月	10月	11月	12月	1月	2月	3月	計
生きがい	9	7	7	7	7	6	6	6	6	6	6	6	79
事業対象者	1	1	1	1	1	1	1	1	1	1	1	1	12
要支援1	9	9	9	10	11	9	10	10	9	9	10	10	115
要支援2	2	2	2	2	2	2	3	2	2	3	3	3	28
要介護1	2	3	2	3	3	4	4	3	3	3	3	3	36
要介護2	6	6	5	5	5	5	5	5	5	4	3	3	57
要介護3	1	1	1	1	1	1	1	1	1	1	1	1	12
要介護4													0
要介護5			1	1	1	1	1	1	1	1	1		9
計	30	29	28	30	31	29	31	29	28	28	28	27	348

(3) 地区別利用登録者数

(令和5年3月31日：現在)

坂の上	3	諸子沢	3	大間	1
檜尾	0	日向	11		
崩野	4	栃沢	2		
湯ノ島	3	小島	1		

(4) 生活支援型居室利用者数

	4月	5月	6月	7月	8月	9月	10月	11月	12月	1月	2月	3月	計
利用者数	2	2	2	2	2	2	2	2	2	2	2	2	24
利用日数	28	22	30	27	25	22	28	19	28	28	25	24	306
利用地域	崩野	崩野	崩野	崩野	崩野	崩野	崩野	崩野	崩野	崩野	崩野	崩野	—

(5) 地域交流事業

6月15日	大川小中学校「花を届ける活動」での来訪受け入れ
9月	地域敬老会行事は今年度も中止となり、協賛できなかった
11月	日向収穫祭へ4年ぶりに参加。ブースにて利用者の作品を多数展示・紹介した

IV 決算報告

財産目録

社会福祉法人駿河会

令和5年3月31日現在

(単位：円)

貸借対照表科目	場所・物量等	取得年度	使用目的等	取得価額	減価償却累計額	貸借対照表価額
I 資産の部						
1 流動資産						
現金預金						
現金手許高			運転資金として			70,806
普通預金	しずおか焼津信用金庫新富支店等		運転資金として			149,114,921
定期預金	しずおか焼津信用金庫新富支店等		運転資金として			201,252,076
定期積立	しずおか焼津信用金庫新富支店等		運転資金として			28,000,000
小計						378,437,803
事業未収金	国保連等		3月分介護報酬等			172,365,317
未収金	職員		立替金等			0
未収補助金	静岡市等		社会福祉法人減免補助金等			21,806,013
前払費用	(有) スニップ		服織地域包括 家賃			235,800
流動資産合計				0	0	572,844,933
2 固定資産						
(1) 基本財産						
土地						
	(晃の園拠点)静岡市葵区 富沢1542-39		第1種社会福祉事業である、特別養護老人ホーム、第2種社会福祉事業である老人短期入所事業、老人デイサービス事業に使用している			84,134,451
	(晃の園拠点)静岡市葵区 富沢1542-37		同上			30,650,000
	(晃の園拠点)静岡市葵区 富沢1542-31		同上			111,934,000
	(ラポール拠点)静岡市葵区 富沢1542-46		第1種社会福祉事業である、軽費老人ホーム、第2種社会福祉事業である老人デイサービス事業、公益事業である居宅介護支援事業所、地域包括支援センターに使用している			90,411,067
	(晃の園拠点)静岡市葵区 富沢1542-49		職員駐車場として使用している			8,541,000
小計						325,670,518
建物						
	(晃の園拠点)静岡市葵区 富沢1542-39	1988年度	第1種社会福祉事業である、特別養護老人ホーム、第2種社会福祉事業である老人短期入所事業、老人デイサービス事業に使用している	561,852,141	403,207,341	158,644,800
	(晃の園拠点)静岡市葵区 富沢1542-37	1991年度	同上	448,337,350	348,252,082	100,085,268
	(晃の園拠点)静岡市葵区 富沢1542-31	2004年度	同上	1,049,480,760	527,236,295	522,244,465
	(ラポール拠点)静岡市葵区 富沢1542-46	1996年度	第1種社会福祉事業である、軽費老人ホーム、第2種社会福祉事業である老人デイサービス事業、公益事業である居宅介護支援事業所、地域包括支援センターに使用している	1,194,584,294	820,338,647	374,245,647
小計						1,155,220,180
基本財産合計				3,254,254,545	2,099,034,365	1,480,890,698
(2) その他の固定資産						
建物						
	(晃の園拠点)防災倉庫等	1989年度	第1種社会福祉事業である、特別養護老人ホームの防災用備蓄倉庫	2,049,425	1,994,869	54,556
	(ラポール拠点)備蓄倉庫等	1996年度	第1種社会福祉事業である、軽費老人ホームの防災用備蓄倉庫	126,000	125,999	1
	(ラポール拠点)保管庫	1996年度	第2種社会福祉事業である、老人デイサービスセンターの防災用備蓄倉庫	106,000	105,999	1
	(服織拠点)改修工事	2016年度	第2種社会福祉事業である、老人居宅介護等事業に使用している	1,053,000	335,029	717,971
	(山崎拠点)建物用途変更工事	2013年度	第2種社会福祉事業である、デイサービスセンターに使用している	15,361,500	7,124,476	8,237,024
	(公益服織)改修工事	2016年度	公益事業である居宅介護支援事業所として使用している	2,442,960	585,452	1,857,508
	(公益大川)物置	2006年度	公益事業である高齢者生活福祉センターの備蓄倉庫として使用している	243,810	243,809	1
小計						10,867,062

財産目録

社会福祉法人駿河会

令和5年3月31日現在

(単位：円)

貸借対照表科目	場所・物量等	取得年度	使用目的等	取得価額	減価償却累計額	貸借対照表価額
構築物	(晃の園拠点)看板・井戸・造園	2003年度	第1種社会福祉事業である、特別養護老人ホームの看板・井戸・造園	16,442,000	10,823,199	5,618,801
車輛運搬具	(晃の園拠点)クジパーリオ	2019年度	地域の移動支援への貸出など	2,100,000	1,925,000	175,000
器具及び備品			特養・ケアハウス等の備品等	170,833,107	152,950,982	17,882,125
有形リース資産			各部署のサーバ・パソコン	17,236,800	17,236,800	0
権利	電話加入権					220,584
ソフトウェア	福祉大臣等		会計ソフト等	5,624,608	5,024,166	600,442
投資有価証券	しずおか信用金庫		しずおか信用金庫出資金			100,000
退職給付引当資産	静岡県社会福祉共済会		将来の退職給付支給のため			16,069,214
長期預り金積立資産	ケアハウス入居者		ケアハウス入居者預り金			56,045,000
積立資産						
人件費積立資産	しずおか焼津信用金庫 定期預金等		将来における人件費の目的のために積み立てている預金			4,500,000
備品等購入積立資産	しずおか焼津信用金庫 定期預金等		将来における備品購入の目的のために積み立てている預金			2,300,000
施設設備整備積立資産	しずおか焼津信用金庫 定期預金等		将来における施設設備整備の目的のために積み立てている預金			160,355,360
差入保証金	(有) スニップ (有) スニップ		(山崎拠点)敷金 (公益服織拠点)保証金等			1,250,000 894,000
小計						2,144,000
長期前払費用	あいおいニッセイ同和損害保険		火災保険料			2,531,935
その他の固定資産合計				0	0	279,409,523
固定資産合計				0	0	1,760,300,221
資産合計				0	0	2,333,145,154
II 負債の部						
1 流動負債						
事業未払金	3月分光熱費等					124,782,743
1年以内返済予定設備資金借入金	福祉医療機構					33,950,000
1年以内返済予定リース債務	たちばなリース					0
職員預り金	3月分源泉徴収税等					2,449,430
賞与引当金	R4年7月支給 賞与引当金					33,646,000
流動負債合計				0	0	194,828,173
2 固定負債						
設備資金借入金	福祉医療機構					0
リース債務	静岡焼津リース					0
退職給付引当金	静岡県社会福祉共済会					16,069,214
長期未払金	オリックス					0
長期預り金	ケアハウス入居者					56,045,000
固定負債合計				0	0	72,114,214
負債合計				0	0	266,942,387
差引純資産				0	0	2,066,202,767

第一号第一様式 (第十七条第四項関係)

法人単位資金収支計算書

(自) 令和 4年 4月 1日 (至) 令和 5年 3月31日

(単位: 円)

勘定科目		予算(A)	決算(B)	差異(A)-(B)	
事業活動による収支	収				
		0165 介護保険事業収入	1,022,474,000	1,036,027,564	-13,553,564
		0174 老人福祉事業収入	113,480,000	113,476,569	3,431
		0198 借入金利息補助金収入	69,000	69,600	-600
		0199 経常経費寄附金収入	130,000	130,000	
		0200 受取利息配当金収入	16,000	12,062	3,938
		0201 その他の収入	22,879,000	23,318,909	-439,909
		事業活動収入計(1)	1,159,048,000	1,173,034,704	-13,986,704
		支			
		0129 人件費支出	738,730,000	735,946,161	2,783,839
	0130 事業費支出	195,233,000	189,515,863	5,717,137	
	0131 事務費支出	180,968,000	179,237,576	1,730,424	
	0136 利用者負担軽減額	7,492,000	7,610,741	-118,741	
	0137 支払利息支出	1,088,000	1,086,400	1,600	
	0138 その他の支出	11,000		11,000	
	事業活動支出計(2)	1,123,522,000	1,113,396,741	10,125,259	
	事業活動資金収支差額(3)=(1)-(2)	35,526,000	59,637,963	-24,111,963	
施設整備等による収支	収				
		施設整備等収入計(4)			
	支				
		0143 設備資金借入金元金償還支出	33,950,000	33,950,000	
		0144 固定資産取得支出	18,748,000	18,610,474	137,526
	0146 ファイナンス・リース債務の返済支出	2,308,000	2,298,240	9,760	
	0147 その他の施設整備等による支出	2,045,000	1,945,640	99,360	
	施設整備等支出計(5)	57,051,000	56,804,354	246,646	
	施設整備等資金収支差額(6)=(4)-(5)	-57,051,000	-56,804,354	-246,646	
その他の活動による収支	収				
		0214 積立資産取崩収入	38,791,000	38,990,000	-199,000
		その他の活動による収入計(7)	38,791,000	38,990,000	-199,000
	支				
	0152 積立資産支出	17,266,000	18,878,160	-1,612,160	
	その他の活動支出計(8)	17,266,000	18,878,160	-1,612,160	
	その他の活動資金収支差額(9)=(7)-(8)	21,525,000	20,111,840	1,413,160	
	予備費支出(10)		—		
	当期資金収支差額合計(11)=(3)+(6)+(9)-(10)		22,945,449	-22,945,449	
	前期末支払資金残高(12)	422,667,311	422,667,311		
	当期末支払資金残高(11)+(12)	422,667,311	445,612,760	-22,945,449	

法人単位事業活動計算書

(自) 令和 4年 4月 1日 (至) 令和 5年 3月31日

(単位: 円)

勘定科目		当年度決算(A)	前年度決算(B)	増減(A)-(B)	
サービス活動増減の部	収	0056 介護保険事業収益	1,036,027,564	1,008,018,967	28,008,597
	益	0065 老人福祉事業収益	111,556,569	109,620,670	1,935,899
		0089 経常経費寄附金収益	130,000	1,500,000	-1,370,000
		サービス活動収益計(1)	1,147,714,133	1,119,139,637	28,574,496
	費用	0015 人件費	736,016,961	722,554,641	13,462,320
		0016 事業費	180,411,653	159,893,460	20,518,193
		0017 事務費	180,191,667	164,563,452	15,628,215
		0026 利用者負担軽減額	7,610,741	5,500,273	2,110,468
		0027 減価償却費	79,590,080	79,536,734	53,346
		0028 国庫補助金等特別積立金取崩額	-37,787,997	-37,787,997	
サービス活動費用計(2)	1,146,033,105	1,094,260,563	51,772,542		
サービス活動増減差額(3)=(1)-(2)		1,681,028	24,879,074	-23,198,046	
サービス活動外増減の部	収	0092 借入金利息補助金収益	69,600	104,400	-34,800
	益	0093 受取利息配当金収益	12,062	18,626	-6,564
		0098 その他のサービス活動外収益	23,318,909	11,749,370	11,569,539
		サービス活動外収益計(4)	23,400,571	11,872,396	11,528,175
	費用	0033 支払利息	1,086,400	1,629,600	-543,200
		0038 その他のサービス活動外費用	6,816,810	7,006,305	-189,495
	サービス活動外費用計(5)	7,903,210	8,635,905	-732,695	
	サービス活動外増減差額(6)=(4)-(5)		15,497,361	3,236,491	12,260,870
	経常増減差額(7)=(3)+(6)		17,178,389	28,115,565	-10,937,176
	特別増減の部	収	0111 その他の特別収益	27,600	29,000
益		特別収益計(8)	27,600	29,000	-1,400
費用		0042 固定資産売却損・処分損		8	-8
		特別費用計(9)		8	-8
特別増減差額(10)=(8)-(9)		27,600	28,992	-1,392	
当期活動増減差額(11)=(7)+(10)		17,205,989	28,144,557	-10,938,568	
繰越活動増減差額の部	前期繰越活動増減差額(12)		1,252,362,821	1,222,696,814	29,666,007
	当期末繰越活動増減差額(13)=(11)+(12)		1,269,568,810	1,250,841,371	18,727,439
	基本金取崩額(14)				
	その他の積立金取崩額(15)		31,822,000	18,821,450	13,000,550
	その他の積立金積立額(16)		11,277,360	17,300,000	-6,022,640
	次期繰越活動増減差額(17)=(13)+(14)+(15)-(16)		1,290,113,450	1,252,362,821	37,750,629

法人単位貸借対照表

令和 5年 3月31日現在

(単位：円)

資 産 の 部				負 債 の 部			
	当年度末	前年度末	増 減		当年度末	前年度末	増 減
0001 流動資産	572,844,933	537,550,646	35,294,287	0006 流動負債	194,828,173	185,534,575	9,293,598
1111 現金預金	378,437,803	362,402,547	16,035,256	2112 事業未払金	124,782,743	112,615,005	12,167,738
1131 事業未収金	172,365,317	171,869,661	495,656	2122 1年以内返済予定設備資金借入金	33,950,000	33,950,000	
1133 未収補助金	21,806,013	3,042,638	18,763,375	2124 1年以内返済予定リース債務		2,298,240	-2,298,240
1163 前払費用	235,800	235,800		2133 職員預り金	2,449,430	2,268,330	181,100
0002 固定資産	1,760,300,221	1,840,427,718	-80,127,497	2152 賞与引当金	33,646,000	34,403,000	-757,000
0003 基本財産	1,480,890,698	1,537,030,870	-56,140,172	0007 固定負債	72,114,214	105,659,014	-33,544,800
1211 土地	325,670,518	325,670,518		2311 設備資金借入金		33,950,000	-33,950,000
1212 建物	1,155,220,180	1,211,360,352	-56,140,172	2321 退職給付引当金	16,069,214	15,269,014	800,200
0004 その他の固定資産	279,409,523	303,396,848	-23,987,325	2323 長期預り金	56,045,000	56,440,000	-395,000
1312 建物	10,867,062	11,742,076	-875,014	負債の部合計	266,942,387	291,193,589	-24,251,202
1313 構築物	5,618,801	2,090,001	3,528,800	純資産の部			
1315 車輛運搬具	175,000	700,000	-525,000	0009 基本金	100,895,630	100,895,630	
1316 器具及び備品	17,882,125	22,726,980	-4,844,855	3111 基本金	100,895,630	100,895,630	
1319 有形リース資産		2,298,240	-2,298,240	0010 国庫補助金等特別積立金	508,038,327	545,826,324	-37,787,997
1321 権利	220,584	220,584		3211 国庫補助金等特別積立金	508,038,327	545,826,324	-37,787,997
1322 ソフトウェア	600,442	425,567	174,875	0011 その他の積立金	167,155,360	187,700,000	-20,544,640
1324 投資有価証券	100,000	100,000		3222 人件費積立金	4,500,000	4,500,000	
1329 退職給付引当資産	16,069,214	15,269,014	800,200	3224 備品等購入積立金	2,300,000	2,300,000	
1331 長期預り金積立資産	56,045,000	56,440,000	-395,000	3225 施設設備整備積立金	160,355,360	180,900,000	-20,544,640
1336 人件費積立預金	4,500,000	4,500,000		0012 次期繰越活動増減差額	1,290,113,450	1,252,362,821	37,750,629
1338 備品等購入積立預金	2,300,000	2,300,000		3311 次期繰越活動増減差額	1,290,113,450	1,252,362,821	37,750,629
1339 施設設備整備積立預金	160,355,360	180,900,000	-20,544,640	3312 (うち当期活動増減差額)	17,205,989	28,144,557	-10,938,568
1333 差入保証金	2,144,000	2,144,000		純資産の部合計	2,066,202,767	2,086,784,775	-20,582,008
1334 長期前払費用	2,531,935	1,540,386	991,549	負債及び純資産の部合計	2,333,145,154	2,377,978,364	-44,833,210
資産の部合計	2,333,145,154	2,377,978,364	-44,833,210				

脚注

1. 減価償却費の累計額
2. 徴収不能引当金の額

計算書類に対する注記(法人全体用)

1. 継続事業の前提に関する注記

該当なし

2. 重要な会計方針

(1) 有価証券の評価基準及び評価方法

- ① 満期保有目的の債券以外の有価証券
時価のないもの

移動平均法による原価法によっている

(2) 固定資産の減価償却の方法

- ① 有形固定資産

定額法によっている

- ② 無形固定資産

定額法によっている

- ③ リース資産

所有権移転外ファイナンス・リース取引に係るリース資産

リース期間を耐用年数とし、残存価格を零とする定額法によっている。

(3) 引当金の計上基準

- ① 徴収不能引当金

債権の徴収不能に備えるため、一括評価債権については過去の徴収不能額の発生割合により、個別評価債権については個別に徴収可能性を勘案して徴収不能見込額を計上している。

- ② 賞与引当金

職員に対する賞与の支給に備えるため、支給見込み額のうち当期に帰属する額を計上している。

- ③ 退職給付引当金

職員の退職給付に備えるため、当期末における退職給付債務に基づき、当期末において発生していると認められる額を計上している。

(4) 消費税等の会計処理

消費税及び地方消費税の会計処理は、税込み方式によっている。

3. 重要な会計方針の変更

なし

4. 法人で採用する退職給付制度

退職給付制度は、独立行政法人社会福祉医療機構の社会福祉施設職員等退職手当共済制度及び、静岡県社会福祉事業共済会の退職共済制度によっている。

5. 法人が作成する計算書類と拠点区分、サービス区分

当法人の作成する計算書類は以下のとおりになっている。

- (1) 法人全体の計算書類(会計基準省令第1号第1様式、第2号第1様式、第3号第1様式)
- (2) 事業区分別内訳表(会計基準省令第1号第2様式、第2号第2様式、第3号第2様式)
- (3) 社会福祉事業における拠点区分別内訳表(会計基準省令第1号第3様式、第2号第3様式、第3号第3様式)
- (4) 公益事業における拠点区分別内訳表(会計基準省令第1号第3様式、第2号第3様式、第3号第3様式)
- (5) 各拠点区分におけるサービス区分の内容
 - ① 晃の園拠点区分(社会福祉事業)
 1. 駿河会本部
 2. 特別養護老人ホーム晃の園
 3. 晃の園ショートステイ
 4. デイサービスセンター嘉響
 5. 特別養護老人ホーム晃の園清響
 - ② ラポーレ拠点(社会福祉事業)
 1. ケアハウスラポーレ駿河
 2. デイサービスセンターこだま
 - ③ 山崎拠点(社会福祉事業)
 1. 介護予防デイサービスセンターごろぎ
 - ④ 服織拠点(社会福祉事業)
 1. ラポーレ駿河ホームヘルプサービス
 - ⑤ 公益ラポーレ拠点(公益事業)
 1. ラポーレ駿河居宅介護支援事業所
 2. 静岡市葵区藁科地域包括支援センター
 - ⑥ 公益服織拠点(公益事業)
 1. 静岡市葵区服織地域包括支援センター
 2. ラポーレ駿河はとり介護支援事業所
 - ⑦ 公益大川拠点(公益事業)
 1. 大川高齢者生活福祉センター

6. 基本財産の増減の内容及び金額

基本財産の増減の内容及び金額は以下のとおりである。

(単位：円)

基本財産の種類	前期末残高	当期増加額	当期減少額	当期末残高
土地	325,670,518	0	0	325,670,518
建物	1,211,360,352	12,100,000	68,240,172	1,155,220,180
合 計	1,537,030,870	12,100,000	68,240,172	1,480,890,698

7. 基本金又は固定資産の売却若しくは処分に係る国庫補助金等特別積立金の取崩し 該当なし

8. 担保に供している資産

(1) 担保に供されている資産は以下のとおりである。

- | | |
|------------|---------------|
| ① 土地(基本財産) | 226,718,451 |
| ② 建物(基本財産) | 780,974,533 |
| 計 | 1,007,692,984 |

(2)担保している債務の種類および金額は以下のとおりである。

①設備資金借入金(1年以内返済予定額を含む)

計 33,950,000

9. 有形固定資産の取得価額、減価償却累計額及び当期末残高

固定資産の取得価額、減価償却累計額及び当期末残高は、以下のとおりである。

(単位：円)

	取得価額	減価償却 累計額	当期末残高
建物(基本財産)	3,254,254,545	2,099,034,365	1,155,220,180
建物(その他)	21,382,695	10,515,633	10,867,062
構築物	16,442,000	10,823,199	5,618,801
車輛運搬具	2,100,000	1,925,000	175,000
器具及び備品	170,833,107	152,950,982	17,882,125
有形リース資産	17,236,800	17,236,800	0
合 計	3,482,249,147	2,292,485,979	1,189,763,168

10. 債権額、徴収不能引当金の当期末残高、債権の当期末残高

債権額、徴収不能引当金の当期末残高、債権の当期末残高は以下のとおりである。

該当なし

11. 満期保有目的の債券の内訳並びに帳簿価額、時価及び評価損益

満期保有目的の債券の内訳並びに帳簿価額、時価及び評価損益は、以下のとおりである。

該当なし

12. 関連当事者との取引の内容

関連当事者との取引の内容は次のとおりである。

該当なし

13. 重要な偶発債務

該当なし

14. 重要な後発事象

該当なし

15. 合併及び事業の譲渡若しくは事業の譲受け
該当なし

16. その他社会福祉法人の資金収支及び純資産増減の状況並びに資産、負債及び
純資産の状態を明らかにするために必要な事項

(1) リース取引関係

・所有権移転外ファイナンス・リース取引

リース資産のうち

有形リース資産 コンピューター及びサーバー

第一号第二様式（第十七条第四項関係）

資金収支内訳表

(自) 令和 4年 4月 1日 (至) 令和 5年 3月31日

(単位：円)

勘定科目		社会福祉法人 駿河会		合計	内部取引消去	法人合計
		社会福祉事業区分	公益事業区分			
事業活動による収支	収	0165 介護保険事業収入	903,498,913	132,528,651	1,036,027,564	1,036,027,564
		0174 老人福祉事業収入	113,476,569		113,476,569	113,476,569
		0198 借入金利息補助金収入	69,600		69,600	69,600
		0199 経常経費寄附金収入	130,000		130,000	130,000
		0200 受取利息配当金収入	11,810	252	12,062	12,062
		0201 その他の収入	22,831,009	487,900	23,318,909	23,318,909
		事業活動収入計(1)	1,040,017,901	133,016,803	1,173,034,704	1,173,034,704
	支	0129 人件費支出	627,574,399	108,371,762	735,946,161	735,946,161
		0130 事業費支出	178,592,287	10,923,576	189,515,863	189,515,863
		0131 事務費支出	164,024,998	15,212,578	179,237,576	179,237,576
		0136 利用者負担軽減額	7,610,741		7,610,741	7,610,741
		0137 支払利息支出	1,086,400		1,086,400	1,086,400
		事業活動支出計(2)	978,888,825	134,507,916	1,113,396,741	1,113,396,741
	事業活動資金収支差額(3)=(1)-(2)	61,129,076	-1,491,113	59,637,963	59,637,963	
施設整備等による収支	収	施設整備等収入計(4)				
		0143 設備資金借入金元金償還支出	33,950,000		33,950,000	33,950,000
	支	0144 固定資産取得支出	18,610,474		18,610,474	18,610,474
		0146 ファイナンス・リース債務の返済支出	1,723,040	575,200	2,298,240	2,298,240
		0147 その他の施設整備等による支出	1,945,640		1,945,640	1,945,640
	施設整備等支出計(5)	56,229,154	575,200	56,804,354	56,804,354	
	施設整備等資金収支差額(6)=(4)-(5)	-56,229,154	-575,200	-56,804,354	-56,804,354	
その他の活動による収支	収	0214 積立資産取崩収入	38,990,000		38,990,000	38,990,000
		0221 事業区分間繰入金収入		2,245,713	2,245,713	-2,245,713
		その他の活動による収入計(7)	38,990,000	2,245,713	41,235,713	-2,245,713
	支	0152 積立資産支出	18,698,760	179,400	18,878,160	18,878,160
		0159 事業区分間繰入金支出	2,245,713		2,245,713	-2,245,713
	その他の活動支出計(8)	20,944,473	179,400	21,123,873	-2,245,713	
	その他の活動資金収支差額(9)=(7)-(8)	18,045,527	2,066,313	20,111,840	20,111,840	
	当期資金収支差額合計(10)=(3)+(6)+(9)	22,945,449		22,945,449	22,945,449	
	前期末支払資金残高(11)	422,667,311		422,667,311	422,667,311	
	当期末支払資金残高(10)+(11)	445,612,760		445,612,760	445,612,760	

第二号第二様式（第二十三条第四項関係）

事業活動内訳表

(自) 令和 4年 4月 1日 (至) 令和 5年 3月31日

(単位: 円)

勘定科目		社会福祉法人 駿河会		合計	内部取引消去	法人合計	
		社会福祉事業区分	公益事業区分				
サービス活動増減の部	収	0056 介護保険事業収益	903,498,913	132,528,651	1,036,027,564		1,036,027,564
		0065 老人福祉事業収益	111,556,569		111,556,569		111,556,569
		0089 経常経費寄附金収益	130,000		130,000		130,000
		サービス活動収益計(1)	1,015,185,482	132,528,651	1,147,714,133		1,147,714,133
	費	0015 人件費	627,583,799	108,433,162	736,016,961		736,016,961
		0016 事業費	169,975,977	10,435,676	180,411,653		180,411,653
		0017 事務費	164,979,089	15,212,578	180,191,667		180,191,667
		0026 利用者負担軽減額	7,610,741		7,610,741		7,610,741
		0027 減価償却費	78,446,607	1,143,473	79,590,080		79,590,080
		0028 国庫補助金等特別積立金取崩額	-37,698,165	-89,832	-37,787,997		-37,787,997
	サービス活動費用計(2)	1,010,898,048	135,135,057	1,146,033,105		1,146,033,105	
	サービス活動増減差額(3)=(1)-(2)	4,287,434	-2,606,406	1,681,028		1,681,028	
サービス活動外増減の部	収	0092 借入金利息補助金収益	69,600		69,600		69,600
		0093 受取利息配当金収益	11,810	252	12,062		12,062
		0098 その他のサービス活動外収益	22,831,009	487,900	23,318,909		23,318,909
		サービス活動外収益計(4)	22,912,419	488,152	23,400,571		23,400,571
	費	0033 支払利息	1,086,400		1,086,400		1,086,400
		0038 その他のサービス活動外費用	6,328,910	487,900	6,816,810		6,816,810
		サービス活動外費用計(5)	7,415,310	487,900	7,903,210		7,903,210
		サービス活動外増減差額(6)=(4)-(5)	15,497,109	252	15,497,361		15,497,361
		経常増減差額(7)=(3)+(6)	19,784,543	-2,606,154	17,178,389		17,178,389
	特別増減の部	収	0105 事業区分間繰入金収益		2,245,713	2,245,713	-2,245,713
		0111 その他の特別収益	27,600		27,600		27,600
		特別収益計(8)	27,600	2,245,713	2,273,313	-2,245,713	27,600
費		0046 事業区分間繰入金費用	2,245,713		2,245,713	-2,245,713	
		特別費用計(9)	2,245,713		2,245,713	-2,245,713	
		特別増減差額(10)=(8)-(9)	-2,218,113	2,245,713	27,600		27,600
	当期活動増減差額(11)=(7)+(10)	17,566,430	-360,441	17,205,989		17,205,989	
繰越活動増減差額の部		前期繰越活動増減差額(12)	1,254,828,597	-2,465,776	1,252,362,821		1,252,362,821
		当期末繰越活動増減差額(13)=(11)+(12)	1,272,395,027	-2,826,217	1,269,568,810		1,269,568,810
		基本金取崩額(14)					
		その他の積立金取崩額(15)	31,822,000		31,822,000		31,822,000
		その他の積立金積立額(16)	11,277,360		11,277,360		11,277,360
		次期繰越活動増減差額(17)=(13)+(14)+(15)-(16)	1,292,939,667	-2,826,217	1,290,113,450		1,290,113,450

貸借対照表内訳表

令和 5年 3月31日現在

(単位：円)

勘定科目	社会福祉法人 駿河会		合計	内部取引消去	法人合計
	社会福祉事業区分	公益事業区分			
流動資産	571,040,276	38,545,954	609,586,230	-36,741,297	572,844,933
現金預金	352,666,972	25,770,831	378,437,803		378,437,803
事業未収金	165,861,707	6,503,610	172,365,317		172,365,317
未収金	27,695,584	6,045,713	33,741,297	-33,741,297	
未収補助金	21,806,013		21,806,013		21,806,013
前払費用	10,000	225,800	235,800		235,800
事業区分間貸付金	3,000,000		3,000,000	-3,000,000	
固定資産	1,753,499,339	6,800,882	1,760,300,221		1,760,300,221
基本財産	1,480,843,598	47,100	1,480,890,698		1,480,890,698
土地	325,670,518		325,670,518		325,670,518
建物	1,155,173,080	47,100	1,155,220,180		1,155,220,180
その他の固定資産	272,655,741	6,753,782	279,409,523		279,409,523
建物	9,009,553	1,857,509	10,867,062		10,867,062
構築物	5,618,801		5,618,801		5,618,801
車輛運搬具	175,000		175,000		175,000
器具及び備品	17,178,824	703,301	17,882,125		17,882,125
権利	220,584		220,584		220,584
ソフトウェア	578,842	21,600	600,442		600,442
投資有価証券	100,000		100,000		100,000
退職給付引当資産	12,791,842	3,277,372	16,069,214		16,069,214
長期預り金積立資産	56,045,000		56,045,000		56,045,000
人件費積立預金	4,500,000		4,500,000		4,500,000
備品等購入積立預金	2,300,000		2,300,000		2,300,000
施設設備整備積立預金	160,355,360		160,355,360		160,355,360
差入保証金	1,250,000	894,000	2,144,000		2,144,000
長期前払費用	2,531,935		2,531,935		2,531,935
資産の部合計	2,324,539,615	45,346,836	2,369,886,451	-36,741,297	2,333,145,154
流動負債	186,823,516	44,745,954	231,569,470	-36,741,297	194,828,173
事業未払金	116,932,373	7,850,370	124,782,743		124,782,743
その他の未払金	6,045,713	27,695,584	33,741,297	-33,741,297	
1年以内返済予定設備資金借入金	33,950,000		33,950,000		33,950,000
職員預り金	2,449,430		2,449,430		2,449,430
事業区分間借入金		3,000,000	3,000,000	-3,000,000	
賞与引当金	27,446,000	6,200,000	33,646,000		33,646,000
固定負債	68,836,842	3,277,372	72,114,214		72,114,214
退職給付引当金	12,791,842	3,277,372	16,069,214		16,069,214
長期預り金	56,045,000		56,045,000		56,045,000
負債の部合計	255,660,358	48,023,326	303,683,684	-36,741,297	266,942,387
基本金	100,895,630		100,895,630		100,895,630
基本金	100,895,630		100,895,630		100,895,630
国庫補助金等特別積立金	507,888,600	149,727	508,038,327		508,038,327
国庫補助金等特別積立金	507,888,600	149,727	508,038,327		508,038,327
その他の積立金	167,155,360		167,155,360		167,155,360
人件費積立金	4,500,000		4,500,000		4,500,000
備品等購入積立金	2,300,000		2,300,000		2,300,000
施設設備整備積立金	160,355,360		160,355,360		160,355,360
次期繰越活動増減差額	1,292,939,667	-2,826,217	1,290,113,450		1,290,113,450
次期繰越活動増減差額	1,292,939,667	-2,826,217	1,290,113,450		1,290,113,450
(うち当期活動増減差額)	17,566,430	-360,441	17,205,989		17,205,989
純資産の部合計	2,068,879,257	-2,676,490	2,066,202,767		2,066,202,767
負債及び純資産の部合計	2,324,539,615	45,346,836	2,369,886,451	-36,741,297	2,333,145,154

第一号第三様式 (第十七条第四項関係)

社会福祉事業区分事業区分資金収支内訳表

(自) 令和 4年 4月 1日 (至) 令和 5年 3月31日

(単位: 円)

勘定科目	社会福祉事業区分				合計	内部取引消去	事業区分合計		
	晃の園拠点区分	ラボール拠点区分	山崎拠点区分	服織拠点区分					
事業活動による収支	収	0165 介護保険事業収入	833,887,351	25,104,367	25,040,575	19,466,620	903,498,913		903,498,913
		0174 老人福祉事業収入		113,476,569				113,476,569	113,476,569
		0198 借入金利息補助金収入	69,600					69,600	69,600
		0199 経常経費寄附金収入	130,000					130,000	130,000
		0200 受取利息配当金収入	10,231	1,466	70	43		11,810	11,810
		0201 その他の収入	19,886,381	2,944,628				22,831,009	22,831,009
		事業活動収入計(1)	853,983,563	141,527,030	25,040,645	19,466,663		1,040,017,901	1,040,017,901
		支	0129 人件費支出	540,071,173	52,434,670	20,118,419	14,950,137	627,574,399	627,574,399
		0130 事業費支出	134,890,250	41,505,565	1,340,891	855,581		178,592,287	178,592,287
		0131 事務費支出	121,015,470	36,245,510	4,260,505	2,503,513		164,024,998	164,024,998
		0136 利用者負担軽減額	7,567,432	31,568		11,741		7,610,741	7,610,741
		0137 支払利息支出	1,086,400					1,086,400	1,086,400
		事業活動支出計(2)	804,630,725	130,217,313	25,719,815	18,320,972		978,888,825	978,888,825
	事業活動資金収支差額(3)=(1)-(2)	49,352,838	11,309,717	-679,170	1,145,691		61,129,076	61,129,076	
施設整備等による収支	収	施設整備等収入計(4)							
		0143 設備資金借入金元金償還支出	33,950,000					33,950,000	33,950,000
		0144 固定資産取得支出	18,610,474					18,610,474	18,610,474
		0146 ファイナンス・リース債務の返済支出	1,359,840	212,000	60,800	90,400		1,723,040	1,723,040
		0147 その他の施設整備等による支出		1,945,640				1,945,640	1,945,640
		施設整備等支出計(5)	53,920,314	2,157,640	60,800	90,400		56,229,154	56,229,154
	施設整備等資金収支差額(6)=(4)-(5)	-53,920,314	-2,157,640	-60,800	-90,400		-56,229,154	-56,229,154	
その他の活動による収支	収	0214 積立資産取崩収入	32,470,800	6,519,200				38,990,000	38,990,000
		0222 拠点区分間繰入金収入		1,688,883	767,570			2,456,453	-2,456,453
		その他の活動による収入計(7)	32,470,800	8,208,083	767,570			41,446,453	-2,456,453
		0152 積立資産支出	1,269,600	17,360,160	27,600	41,400		18,698,760	18,698,760
		0159 事業区分間繰入金支出	1,231,822			1,013,891		2,245,713	2,245,713
		0160 拠点区分間繰入金支出	2,456,453					2,456,453	-2,456,453
		その他の活動支出計(8)	4,957,875	17,360,160	27,600	1,055,291		23,400,926	-2,456,453
	その他の活動資金収支差額(9)=(7)-(8)	27,512,925	-9,152,077	739,970	-1,055,291		18,045,527	18,045,527	
	当期資金収支差額合計(10)=(3)+(6)+(9)	22,945,449					22,945,449	22,945,449	
	前期末支払資金残高(11)	416,870,400	5,217,405		579,506		422,667,311	422,667,311	
	当期末支払資金残高(10)+(11)	439,815,849	5,217,405		579,506		445,612,760	445,612,760	

第一号第三様式（第十七条第四項関係）

公益事業区分事業区分資金収支内訳表

（自）令和 4年 4月 1日（至）令和 5年 3月31日

（単位：円）

勘定科目	公益事業区分			合計	内部取引消去	事業区分合計
	公益ラポーレ拠点区分	公益服織拠点区分	公益大川拠点区分			
事業活動による収支	収 0165 介護保険事業収入	38,233,750	47,977,860	46,317,041	132,528,651	132,528,651
	0200 受取利息配当金収入	102	81	69	252	252
	0201 その他の収入			487,900	487,900	487,900
	事業活動収入計(1)	38,233,852	47,977,941	46,805,010	133,016,803	133,016,803
	支 0129 人件費支出	29,887,757	43,940,385	34,543,620	108,371,762	108,371,762
	0130 事業費支出	2,651,587	1,610,329	6,661,660	10,923,576	10,923,576
	0131 事務費支出	1,786,845	6,487,885	6,937,848	15,212,578	15,212,578
事業活動支出計(2)	34,326,189	52,038,599	48,143,128	134,507,916	134,507,916	
事業活動資金収支差額(3)=(1)-(2)	3,907,663	-4,060,658	-1,338,118	-1,491,113	-1,491,113	
施設整備等による収支	収 施設整備等収入計(4)					
	0146 ファイナンス・リース債務の返済支出	302,400	212,000	60,800	575,200	575,200
	施設整備等支出計(5)	302,400	212,000	60,800	575,200	575,200
	施設整備等資金収支差額(6)=(4)-(5)	-302,400	-212,000	-60,800	-575,200	-575,200
その他の活動による収支	収 0221 事業区分間繰入金収入		2,245,713		2,245,713	2,245,713
	0222 拠点区分間繰入金収入		2,137,345	1,412,718	3,550,063	-3,550,063
	その他の活動による収入計(7)		4,383,058	1,412,718	5,795,776	-3,550,063
	支 0152 積立資産支出	55,200	110,400	13,800	179,400	179,400
	0160 拠点区分間繰入金支出	3,550,063			3,550,063	-3,550,063
	その他の活動支出計(8)	3,605,263	110,400	13,800	3,729,463	-3,550,063
その他の活動資金収支差額(9)=(7)-(8)	-3,605,263	4,272,658	1,398,918	2,066,313	2,066,313	
当期資金収支差額合計(10)=(3)+(6)+(9)						
前期末支払資金残高(11)						
当期末支払資金残高(10)+(11)						

第二号第三様式（第二十三条第四項関係）

社会福祉事業区分事業区分事業活動内訳表

（自）令和 4年 4月 1日（至）令和 5年 3月31日

（単位：円）

勘定科目		社会福祉法人 駿河会				合計	内部取引消去	事業区分合計	
		社会福祉事業区分							
		晃の園拠点区分	ラポール拠点区分	山崎拠点区分	服織拠点区分				
サービス活動増減の部	取	0056 介護保険事業収益	833,887,351	25,104,367	25,040,575	19,466,620	903,498,913	903,498,913	
	益	0065 老人福祉事業収益		111,556,569			111,556,569	111,556,569	
		0089 経常経費寄附金収益	130,000				130,000	130,000	
		サービス活動収益計(1)	834,017,351	136,660,936	25,040,575	19,466,620	1,015,185,482	1,015,185,482	
	費	0015 人件費	540,645,973	51,709,270	20,146,019	15,082,537	627,583,799	627,583,799	
		0016 事業費	130,163,050	37,616,455	1,340,891	855,581	169,975,977	169,975,977	
		0017 事務費	121,634,193	36,580,878	4,260,505	2,503,513	164,979,089	164,979,089	
		0026 利用者負担軽減額	7,567,432	31,568		11,741	7,610,741	7,610,741	
		0027 減価償却費	57,920,855	19,281,574	969,861	274,317	78,446,607	78,446,607	
		0028 国庫補助金等特別積立金取崩額	-23,122,718	-14,475,559	-69,944	-29,944	-37,698,165	-37,698,165	
	サービス活動費用計(2)	834,808,785	130,744,186	26,647,332	18,697,745	1,010,898,048	1,010,898,048		
	サービス活動増減差額(3)=(1)-(2)	-791,434	5,916,750	-1,606,757	768,875	4,287,434	4,287,434		
サービス活動外増減の部	取	0092 借入金利補助金収益	69,600				69,600	69,600	
	益	0093 受取利息配当金収益	10,231	1,466	70	43	11,810	11,810	
		0098 その他のサービス活動外収益	19,886,381	2,944,628			22,831,009	22,831,009	
		サービス活動外収益計(4)	19,966,212	2,946,094	70	43	22,912,419	22,912,419	
	費	0033 支払利息	1,086,400				1,086,400	1,086,400	
		0038 その他のサービス活動外費用	4,754,800	1,574,110			6,328,910	6,328,910	
		サービス活動外費用計(5)	5,841,200	1,574,110			7,415,310	7,415,310	
		サービス活動外増減差額(6)=(4)-(5)	14,125,012	1,371,984	70	43	15,497,109	15,497,109	
		経常増減差額(7)=(3)+(6)	13,333,578	7,288,734	-1,606,687	768,918	19,784,543	19,784,543	
	特別増減の部	取	0106 拠点区分間繰入金収益		1,688,883	767,570		2,456,453	-2,456,453
益		0111 その他の特別収益	27,600				27,600	27,600	
		特別収益計(8)	27,600	1,688,883	767,570		2,484,053	-2,456,453	
費		0046 事業区分間繰入金費用	1,231,822			1,013,891	2,245,713	2,245,713	
		0047 拠点区分間繰入金費用	2,456,453				2,456,453	-2,456,453	
		特別費用計(9)	3,688,275			1,013,891	4,702,166	-2,456,453	
		特別増減差額(10)=(8)-(9)	-3,660,675	1,688,883	767,570	-1,013,891	-2,218,113	-2,218,113	
		当期活動増減差額(11)=(7)+(10)	9,672,903	8,977,617	-839,117	-244,973	17,566,430	17,566,430	
繰越活動増減差額の部			前期繰越活動増減差額(12)	1,056,036,815	188,316,610	9,466,660	1,008,512	1,254,828,597	1,254,828,597
			当期末繰越活動増減差額(13)=(11)+(12)	1,065,709,718	197,294,227	8,627,543	763,539	1,272,395,027	1,272,395,027
		基本金取崩額(14)							
		その他の積立金取崩額(15)	31,822,000				31,822,000	31,822,000	
		その他の積立金積立額(16)		11,277,360			11,277,360	11,277,360	
	次期繰越活動増減差額(17)=(13)+(14)+(15)-(16)	1,097,531,718	186,016,867	8,627,543	763,539	1,292,939,667	1,292,939,667		

公益事業区分事業区分事業活動内訳表

(自) 令和 4年 4月 1日 (至) 令和 5年 3月31日

(単位: 円)

勘定科目		社会福祉法人 駿河会			合計	内部取引消去	事業区分合計
		公益事業区分					
		公益ラポール拠点区分	公益服織拠点区分	公益大川拠点区分			
サービス活動増減の部	収益	0056 介護保険事業収益	38,233,750	47,977,860	46,317,041	132,528,651	132,528,651
		サービス活動収益計(1)	38,233,750	47,977,860	46,317,041	132,528,651	132,528,651
	費用	0015 人件費	30,184,957	43,696,785	34,551,420	108,433,162	108,433,162
		0016 事業費	2,651,587	1,610,329	6,173,760	10,435,676	10,435,676
		0017 事務費	1,786,845	6,487,885	6,937,848	15,212,578	15,212,578
		0027 減価償却費	350,434	732,239	60,800	1,143,473	1,143,473
		0028 国庫補助金等特別積立金取崩額	-29,944	-59,888		-89,832	-89,832
	サービス活動費用計(2)	34,943,879	52,467,350	47,723,828	135,135,057	135,135,057	
	サービス活動増減差額(3)=(1)-(2)	3,289,871	-4,489,490	-1,406,787	-2,606,406	-2,606,406	
サービス活動外増減の部	収益	0093 受取利息配当金収益	102	81	69	252	252
		0098 その他のサービス活動外収益			487,900	487,900	487,900
		サービス活動外収益計(4)	102	81	487,969	488,152	488,152
	費用	0038 その他のサービス活動外費用			487,900	487,900	487,900
		サービス活動外費用計(5)			487,900	487,900	487,900
		サービス活動外増減差額(6)=(4)-(5)	102	81	69	252	252
	経常増減差額(7)=(3)+(6)	3,289,973	-4,489,409	-1,406,718	-2,606,154	-2,606,154	
特別増減の部	収益	0105 事業区分間繰入金収益		2,245,713		2,245,713	2,245,713
		0106 拠点区分間繰入金収益		2,137,345	1,412,718	3,550,063	-3,550,063
		特別収益計(8)		4,383,058	1,412,718	5,795,776	-3,550,063
	費用	0047 拠点区分間繰入金費用	3,550,063			3,550,063	-3,550,063
		特別費用計(9)	3,550,063			3,550,063	-3,550,063
	特別増減差額(10)=(8)-(9)	-3,550,063	4,383,058	1,412,718	2,245,713	2,245,713	
	当期活動増減差額(11)=(7)+(10)	-260,090	-106,351	6,000	-360,441	-360,441	
繰越活動増減差額の部		前期繰越活動増減差額(12)	-1,984,810	901,030	-1,381,996	-2,465,776	-2,465,776
		当期末繰越活動増減差額(13)=(11)+(12)	-2,244,900	794,679	-1,375,996	-2,826,217	-2,826,217
		基本金取崩額(14)					
		その他の積立金取崩額(15)					
		その他の積立金積立額(16)					
	次期繰越活動増減差額(17)=(13)+(14)+(15)-(16)	-2,244,900	794,679	-1,375,996	-2,826,217	-2,826,217	

社会福祉事業区分事業区分貸借対照表内訳表

令和 5年 3月31日現在

(単位: 円)

勘定科目	社会福祉法人 駿河会				合計	内部取引消去	事業区分合計
	社会福祉事業区分						
	晃の園拠点区分	ラボール拠点区分	山崎拠点区分	服織拠点区分			
流動資産	548,321,153	23,528,653	11,689,012	10,547,738	594,086,556	-23,046,280	571,040,276
現金預金	336,354,756	3,436,975	7,160,744	5,714,497	352,666,972		352,666,972
事業未収金	149,229,884	10,223,384	3,760,698	2,647,741	165,861,707		165,861,707
未収金	26,106,000	9,868,294	767,570	2,000,000	38,741,864	-11,046,280	27,695,584
未収補助金	21,630,513			175,500	21,806,013		21,806,013
前払費用				10,000	10,000		10,000
事業区分間貸付金	3,000,000				3,000,000		3,000,000
拠点区分間貸付金	12,000,000				12,000,000	-12,000,000	
固定資産	1,183,988,526	556,842,027	10,725,280	1,943,506	1,753,499,339		1,753,499,339
基本財産	1,016,233,984	464,560,768		48,846	1,480,843,598		1,480,843,598
土地	235,259,451	90,411,067			325,670,518		325,670,518
建物	780,974,533	374,149,701		48,846	1,155,173,080		1,155,173,080
その他の固定資産	167,754,542	92,281,259	10,725,280	1,894,660	272,655,741		272,655,741
建物	54,556	2	8,237,024	717,971	9,009,553		9,009,553
構築物	5,618,801				5,618,801		5,618,801
車輛運搬具	175,000				175,000		175,000
器具及び備品	13,388,713	3,315,825	334,428	139,858	17,178,824		17,178,824
権利	220,584				220,584		220,584
ソフトウェア	487,575			91,267	578,842		578,842
投資有価証券	100,000				100,000		100,000
退職給付引当資産	10,012,590	929,860	903,828	945,564	12,791,842		12,791,842
長期預り金積立資産		56,045,000			56,045,000		56,045,000
人件費積立預金		4,500,000			4,500,000		4,500,000
備品等購入積立預金		2,300,000			2,300,000		2,300,000
施設設備整備積立預金	137,078,000	23,277,360			160,355,360		160,355,360
差入保証金			1,250,000		1,250,000		1,250,000
長期前払費用	618,723	1,913,212			2,531,935		2,531,935
資産の部合計	1,732,309,679	580,370,680	22,414,292	12,491,244	2,347,585,895	-23,046,280	2,324,539,615
流動負債	166,363,304	20,041,248	12,733,012	10,732,232	209,869,796	-23,046,280	186,823,516
事業未払金	102,367,599	11,511,248	1,689,012	1,364,514	116,932,373		116,932,373
その他の未払金	3,688,275	6,800,000		6,603,718	17,091,993	-11,046,280	6,045,713
1年以内返済予定設備資金借入金	33,950,000				33,950,000		33,950,000
職員預り金	2,449,430				2,449,430		2,449,430
拠点区分間借入金			10,000,000	2,000,000	12,000,000	-12,000,000	
賞与引当金	23,908,000	1,730,000	1,044,000	764,000	27,446,000		27,446,000
固定負債	10,012,590	56,974,860	903,828	945,564	68,836,842		68,836,842
退職給付引当金	10,012,590	929,860	903,828	945,564	12,791,842		12,791,842
長期預り金		56,045,000			56,045,000		56,045,000
負債の部合計	176,375,894	77,016,108	13,636,840	11,677,796	278,706,638	-23,046,280	255,660,358
基本金	85,895,630	15,000,000			100,895,630		100,895,630
基本金	85,895,630	15,000,000			100,895,630		100,895,630
国庫補助金等特別積立金	235,428,437	272,260,345	149,909	49,909	507,888,600		507,888,600
国庫補助金等特別積立金	235,428,437	272,260,345	149,909	49,909	507,888,600		507,888,600
その他の積立金	137,078,000	30,077,360			167,155,360		167,155,360
人件費積立金		4,500,000			4,500,000		4,500,000
備品等購入積立金		2,300,000			2,300,000		2,300,000
施設設備整備積立金	137,078,000	23,277,360			160,355,360		160,355,360
次期繰越活動増減差額	1,097,531,718	186,016,867	8,627,543	763,539	1,292,939,667		1,292,939,667
次期繰越活動増減差額	1,097,531,718	186,016,867	8,627,543	763,539	1,292,939,667		1,292,939,667
(うち当期活動増減差額)	9,672,903	8,977,617	-839,117	-244,973	17,566,430		17,566,430
純資産の部合計	1,555,933,785	503,354,572	8,777,452	813,448	2,068,879,257		2,068,879,257
負債及び純資産の部合計	1,732,309,679	580,370,680	22,414,292	12,491,244	2,347,585,895	-23,046,280	2,324,539,615

公益事業区分事業区分貸借対照表内訳表

令和 5年 3月31日現在

(単位: 円)

勘定科目	社会福祉法人 駿河会			合計	内部取引消去	事業区分合計
	公益事業区分					
	公益ラポーレ拠点区分	公益服織拠点区分	公益大川拠点区分			
流動資産	14,981,505	20,228,346	6,886,166	42,096,017	-3,550,063	38,545,954
現金預金	10,459,105	10,410,500	4,901,226	25,770,831		25,770,831
事業未収金	2,722,400	3,208,988	572,222	6,503,610		6,503,610
未収金	1,800,000	6,383,058	1,412,718	9,595,776	-3,550,063	6,045,713
前払費用		225,800		225,800		225,800
固定資産	1,377,313	5,141,873	281,696	6,800,882		6,800,882
基本財産	47,100			47,100		47,100
建物	47,100			47,100		47,100
その他の固定資産	1,330,213	5,141,873	281,696	6,753,782		6,753,782
建物		1,857,508	1	1,857,509		1,857,509
器具及び備品	49,909	653,389	3	703,301		703,301
ソフトウェア		21,600		21,600		21,600
退職給付引当資産	1,280,304	1,715,376	281,692	3,277,372		3,277,372
差入保証金		894,000		894,000		894,000
資産の部合計	16,358,818	25,370,219	7,167,862	48,896,899	-3,550,063	45,346,836
流動負債	17,273,505	22,760,346	8,262,166	48,296,017	-3,550,063	44,745,954
事業未払金	1,843,303	3,120,901	2,886,166	7,850,370		7,850,370
その他の未払金	13,138,202	14,107,445	4,000,000	31,245,647	-3,550,063	27,695,584
事業区分間借入金		3,000,000		3,000,000		3,000,000
賞与引当金	2,292,000	2,532,000	1,376,000	6,200,000		6,200,000
固定負債	1,280,304	1,715,376	281,692	3,277,372		3,277,372
退職給付引当金	1,280,304	1,715,376	281,692	3,277,372		3,277,372
負債の部合計	18,553,809	24,475,722	8,543,858	51,573,389	-3,550,063	48,023,326
国庫補助金等特別積立金	49,909	99,818		149,727		149,727
国庫補助金等特別積立金	49,909	99,818		149,727		149,727
次期繰越活動増減差額	-2,244,900	794,679	-1,375,996	-2,826,217		-2,826,217
次期繰越活動増減差額	-2,244,900	794,679	-1,375,996	-2,826,217		-2,826,217
(うち当期活動増減差額)	-260,090	-106,351	6,000	-360,441		-360,441
純資産の部合計	-2,194,991	894,497	-1,375,996	-2,676,490		-2,676,490
負債及び純資産の部合計	16,358,818	25,370,219	7,167,862	48,896,899	-3,550,063	45,346,836

事業所名 _____

事業・拠点 [0011:晃の園拠点区分]

第一号第四様式 (第十七条第四項関係)

晃の園拠点区分拠点区分資金収支計算書

(自) 令和 4年 4月 1日 (至) 令和 5年 3月31日

(単位: 円)

勘定科目		予算(A)	決算(B)	差異(A)-(B)
事業活動	0165 介護保険事業収入	820,605,000	833,887,351	-13,282,351
	0166 施設介護料収入	546,830,000	543,835,712	2,994,288
	8111 介護報酬収入	490,700,000	487,444,414	3,255,586
	8113 利用者負担金収入(一般)	56,130,000	56,391,298	-261,298
	0167 居宅介護料収入(介護報酬収入)	54,205,000	55,508,677	-1,303,677
	8121 介護報酬収入	54,193,000	55,496,870	-1,303,870
	8122 介護予防報酬収入	12,000	11,807	193
	0168 居宅介護料収入(利用者負担金収入)	6,902,000	7,213,446	-311,446
	8132 介護負担金収入(一般)	6,900,000	7,212,134	-312,134
	8134 介護予防負担金収入(一般)	2,000	1,312	688
	0169 地域密着型介護料収入(介護報酬収入)	19,824,000	19,450,639	373,361
	8141 介護報酬収入	19,824,000	19,450,639	373,361
	0170 地域密着型介護料収入(利用者負担金収)	2,237,000	2,313,691	-76,691
	8152 介護負担金収入(一般)	2,237,000	2,313,691	-76,691
	0259 介護予防・日常生活支援総合事業収入	5,570,000	5,864,910	-294,910
	8166 事業費収入	5,570,000	5,864,910	-294,910
	0172 利用者等利用料収入	166,181,000	167,603,494	-1,422,494
	8171 施設サービス利用料収入	41,430,000	41,319,815	110,185
	8175 食費収入(一般)	65,963,000	66,315,263	-352,263
	8177 居住費収入(一般)	55,666,000	56,423,451	-757,451
	8179 介護予防・日常支援総合事業利用料収益	598,000	644,538	-46,538
	8178 その他の利用料収入	2,524,000	2,900,427	-376,427
	0173 その他の事業収入	18,856,000	32,096,782	-13,240,782
	8181 補助金事業収入(公費)(公費)	18,656,000	31,915,282	-13,259,282
	8182 市町村特別事業収入(公費)(公費)	200,000	181,500	18,500
	0198 借入金利息補助金収入	69,000	69,600	-600
	8521 借入金利息補助金収入	69,000	69,600	-600
0199 経常経費寄附金収入	130,000	130,000		
8531 経常経費寄附金収入	130,000	130,000		
0200 受取利息配当金収入	15,000	10,231	4,769	
8541 受取利息配当金収入	15,000	10,231	4,769	
0201 その他の収入	19,431,000	19,886,381	-455,381	
8611 受入研修費収入	231,000	295,600	-64,600	
8612 利用者等外給食費収入	4,680,000	4,726,500	-46,500	
8613 雑収入	14,520,000	14,864,281	-344,281	
	事業活動収入計(1)	840,250,000	853,983,563	-13,733,563
に よ 支	0129 人件費支出	542,945,000	540,071,173	2,873,827
	7112 職員給料支出	345,911,000	343,245,028	2,665,972
	7113 職員賞与支出	62,443,000	62,442,880	120
	7114 非常勤職員給与支出	53,980,000	53,902,008	77,992
	7116 退職給付支出	11,580,000	11,579,500	500
	7117 法定福利費支出	69,031,000	68,901,757	129,243
	0130 事業費支出	139,341,000	134,890,250	4,450,750
	7211 給食費支出	55,918,000	55,811,800	106,200
	7215 保健衛生費支出	11,971,000	11,268,693	702,307
	7216 医療費支出	17,000		17,000
	7217 被服費支出	182,000	163,327	18,673
	7218 教養娯楽費支出	1,236,000	1,090,504	145,496
	7219 日用品費支出	1,876,000	1,546,351	329,649
	7223 水道光熱費支出	34,782,000	32,186,623	2,595,377
	7225 消耗器具備品費支出	16,837,000	16,599,587	237,413
	7226 保険料支出	20,000	8,400	11,600
	7227 賃借料支出	8,881,000	8,777,273	103,727

事業所名 _____

事業・拠点 [0011:晃の園拠点区分]

第一号第四様式 (第十七条第四項関係)

晃の園拠点区分拠点区分資金収支計算書

(自) 令和 4年 4月 1日 (至) 令和 5年 3月31日

(単位: 円)

勘定科目		予算(A)	決算(B)	差異(A)-(B)
る 収 支 出	7231 葬祭費支出	120,000	108,000	12,000
	7232 車輛費支出	7,491,000	7,329,692	161,308
	7235 雑支出	10,000		10,000
	0131 事務費支出	122,056,000	121,015,470	1,040,530
	7311 福利厚生費支出	1,876,000	1,867,396	8,604
	7313 旅費交通費支出	384,000	315,253	68,747
	7314 研修研究費支出	2,190,000	2,135,661	54,339
	7315 事務消耗品費支出	4,114,000	4,115,974	-1,974
	7316 印刷製本費支出	1,334,000	1,321,170	12,830
	7319 修繕費支出	31,278,000	30,982,436	295,564
	7321 通信運搬費支出	2,377,000	2,315,311	61,689
	7322 会議費支出	30,000		30,000
	7323 広報費支出	5,235,000	4,891,634	343,366
	7324 業務委託費支出	46,365,000	46,266,754	98,246
	7325 手数料支出	7,991,000	7,978,228	12,772
	7326 保険料支出	752,000	751,580	420
	7327 賃借料支出	1,233,000	1,228,740	4,260
	7328 土地・建物賃借料支出	4,400,000	4,395,000	5,000
	7329 租税公課支出	150,000	135,807	14,193
	7331 保守料支出	11,489,000	11,489,475	-475
	7332 渉外費支出	59,000	47,365	11,635
	7333 諸会費支出	779,000	769,400	9,600
	7335 雑支出	20,000	8,286	11,714
	0136 利用者負担軽減額	7,477,000	7,567,432	-90,432
	7431 利用者負担軽減額	7,477,000	7,567,432	-90,432
	0137 支払利息支出	1,088,000	1,086,400	1,600
	7441 支払利息支出	1,088,000	1,086,400	1,600
0138 その他の支出	11,000		11,000	
7452 雑支出	11,000		11,000	
事業活動支出計(2)	812,918,000	804,630,725	8,287,275	
事業活動資金収支差額(3)=(1)-(2)	27,332,000	49,352,838	-22,020,838	
収				
施設整備等による収支	施設整備等収入計(4)			
支	0143 設備資金借入金元金償還支出	33,950,000	33,950,000	
出	7511 設備資金借入金元金償還支出	33,950,000	33,950,000	
	0144 固定資産取得支出	18,648,000	18,610,474	37,526
	7522 建物取得支出	12,100,000	12,100,000	
	7524 器具及び備品取得支出	6,201,000	2,071,974	4,129,026
	7525 その他の取得支出	347,000	4,438,500	-4,091,500
	0146 ファイナンス・リース債務の返済支出	1,360,000	1,359,840	160
	7541 ファイナンス・リース債務の返済支出	1,360,000	1,359,840	160
	施設整備等支出計(5)	53,958,000	53,920,314	37,686
	施設整備等資金収支差額(6)=(4)-(5)	-53,958,000	-53,920,314	-37,686
その他の活動による収	0214 積立資産取崩収入	32,271,000	32,470,800	-199,800
入	8851 退職給付引当資産取崩収入	449,000	648,800	-199,800
	8857 施設設備整備積立資産取崩収入	31,822,000	31,822,000	
	その他の活動による収入計(7)	32,271,000	32,470,800	-199,800
支	0152 積立資産支出	1,271,000	1,269,600	1,400
出	7641 退職給付引当資産支出	1,271,000	1,269,600	1,400
	0159 事業区分間繰入金支出	1,460,000	1,231,822	228,178
	7671 事業区分間繰入金支出	1,460,000	1,231,822	228,178
	0160 拠点区分間繰入金支出	2,914,000	2,456,453	457,547
	7672 拠点区分間繰入金支出	2,914,000	2,456,453	457,547

事業所名 _____

事業・拠点 [0011:晃の園拠点区分]

第一号第四様式（第十七条第四項関係）

晃の園拠点区分拠点区分資金収支計算書

（自）令和 4年 4月 1日（至）令和 5年 3月31日

（単位：円）

勘定科目		予算(A)	決算(B)	差異(A)-(B)
支	その他の活動支出計(8)	5,645,000	4,957,875	687,125
	その他の活動資金収支差額(9)=(7)-(8)	26,626,000	27,512,925	-886,925
	予備費支出(10)		—	
	当期資金収支差額合計(11)=(3)+(6)+(9)-(10)		22,945,449	-22,945,449
	前期末支払資金残高(12)	416,870,400	416,870,400	
	当期末支払資金残高(11)+(12)	416,870,400	439,815,849	-22,945,449

事業所名 _____

事業・拠点 [0012:ラポーレ拠点区分]

第一号第四様式 (第十七条第四項関係)

ラポーレ拠点区分拠点区分資金収支計算書

(自) 令和 4年 4月 1日 (至) 令和 5年 3月31日

(単位: 円)

勘定科目		予算(A)	決算(B)	差異(A)-(B)	
業	収入	0165 介護保険事業収入	24,912,000	25,104,367	-192,367
		0169 地域密着型介護料収入(介護報酬収入)	21,019,000	21,203,856	-184,856
		8141 介護報酬収入	21,019,000	21,203,856	-184,856
		0170 地域密着型介護料収入(利用者負担金収)	2,530,000	2,529,388	612
		8152 介護負担金収入(一般)	2,530,000	2,529,388	612
		0172 利用者等利用料収入	1,230,000	1,190,400	39,600
		8175 食費収入(一般)	1,230,000	1,190,400	39,600
		0173 その他の事業収入	133,000	180,723	-47,723
		8181 補助金事業収入(公費)(公費)	133,000	180,723	-47,723
		0174 老人福祉事業収入	113,480,000	113,476,569	3,431
	支出	0176 運営事業収入	113,480,000	113,476,569	3,431
		8221 管理費収入	10,380,000	10,369,560	10,440
		8222 その他の利用料収入	59,780,000	59,781,009	-1,009
		8223 補助金事業収入	43,320,000	43,326,000	-6,000
		0200 受取利息配当金収入		1,466	-1,466
		8541 受取利息配当金収入		1,466	-1,466
		0201 その他の収入	2,960,000	2,944,628	15,372
		8612 利用者等外給食費収入	1,600,000	1,574,110	25,890
		8613 雑収入	1,360,000	1,370,518	-10,518
		事業活動収入計(1)		141,352,000	141,527,030
活動に要する支出	0129 人件費支出	52,659,000	52,434,670	224,330	
	7112 職員給料支出	32,655,000	32,700,411	-45,411	
	7113 職員賞与支出	5,421,000	5,413,208	7,792	
	7114 非常勤職員給与支出	8,290,000	8,070,744	219,256	
	7116 退職給付支出	675,000	673,000	2,000	
	7117 法定福利費支出	5,618,000	5,577,307	40,693	
	0130 事業費支出	42,470,000	41,505,565	964,435	
	7211 給食費支出	20,295,000	19,906,573	388,427	
	7215 保健衛生費支出	1,610,000	1,600,058	9,942	
	7218 教養娯楽費支出	782,000	745,854	36,146	
	7219 日用品費支出	18,000	25,194	-7,194	
	7223 水道光熱費支出	11,727,000	11,228,169	498,831	
	7225 消耗器具備品費支出	1,152,000	1,177,977	-25,977	
	7226 保険料支出	95,000	91,700	3,300	
	7227 賃借料支出	1,744,000	1,732,484	11,516	
	7232 車輛費支出	2,732,000	2,682,556	49,444	
	7233 管理費返還支出	2,315,000	2,315,000		
	0131 事務費支出	36,590,000	36,245,510	344,490	
	7311 福利厚生費支出	297,000	289,708	7,292	
	7313 旅費交通費支出	5,000	380	4,620	
	7314 研修研究費支出	133,000	131,113	1,887	
	7315 事務消耗品費支出	425,000	421,873	3,127	
	7316 印刷製本費支出	209,000	194,922	14,078	
	7317 水道光熱費支出	770,000	699,238	70,762	
	7319 修繕費支出	6,383,000	6,227,145	155,855	
	7321 通信運搬費支出	902,000	901,046	954	
7323 広報費支出	56,000	52,485	3,515		
7324 業務委託費支出	23,841,000	23,811,302	29,698		
7325 手数料支出	148,000	127,620	20,380		
7326 保険料支出	184,000	167,720	16,280		

事業所名

事業・拠点 [0012:ラポーレ拠点区分]

第一号第四様式（第十七条第四項関係）

ラポーレ拠点区分拠点区分資金収支計算書

(自) 令和 4年 4月 1日 (至) 令和 5年 3月31日

(単位：円)

勘定科目		予算(A)	決算(B)	差異(A)-(B)	
	7327 賃借料支出	1,048,000	1,045,700	2,300	
	7329 租税公課支出	40,000	32,123	7,877	
	7331 保守料支出	1,691,000	1,687,704	3,296	
	7332 渉外費支出	150,000	147,080	2,920	
	7333 諸会費支出	308,000	308,000		
	7335 雑支出		351	-351	
	0136 利用者負担軽減額		31,568	-31,568	
	7431 利用者負担軽減額		31,568	-31,568	
	事業活動支出計(2)	131,719,000	130,217,313	1,501,687	
	事業活動資金収支差額(3)=(1)-(2)	9,633,000	11,309,717	-1,676,717	
施設整備等による収支	収入				
		施設整備等収入計(4)			
	支出	0146 ファイナンス・リース債務の返済支出	216,000	212,000	4,000
		7541 ファイナンス・リース債務の返済支出	216,000	212,000	4,000
		0147 その他の施設整備等による支出	2,045,000	1,945,640	99,360
7551 その他の支出		2,045,000	1,945,640	99,360	
	施設整備等支出計(5)	2,261,000	2,157,640	103,360	
	施設整備等資金収支差額(6)=(4)-(5)	-2,261,000	-2,157,640	-103,360	
その他の活動による収支	収入	0214 積立資産取崩収入	6,520,000	6,519,200	800
		8851 退職給付引当資産取崩収入	125,000	124,200	800
		8852 長期預り金積立資産取崩収入	6,395,000	6,395,000	
		0222 拠点区分間繰入金収入	1,845,000	1,688,883	156,117
		8882 拠点区分間繰入金収入	1,845,000	1,688,883	156,117
		その他の活動による収入計(7)	8,365,000	8,208,083	156,917
	支出	0152 積立資産支出	15,737,000	17,360,160	-1,623,160
		7641 退職給付引当資産支出	87,000	82,800	4,200
7642 長期預り金積立資産支出		6,000,000	6,000,000		
7647 施設設備整備積立資産支出		9,650,000	11,277,360	-1,627,360	
	その他の活動支出計(8)	15,737,000	17,360,160	-1,623,160	
	その他の活動資金収支差額(9)=(7)-(8)	-7,372,000	-9,152,077	1,780,077	
	予備費支出(10)		—		
	当期資金収支差額合計(11)=(3)+(6)+(9)-(10)				

前期末支払資金残高(12)	5,217,405	5,217,405	
当期末支払資金残高(11)+(12)	5,217,405	5,217,405	

事業所名 _____

事業・拠点 [0013:山崎拠点区分]

第一号第四様式 (第十七条第四項関係)

山崎拠点区分拠点区分資金収支計算書

(自) 令和 4年 4月 1日 (至) 令和 5年 3月31日

(単位: 円)

勘定科目		予算(A)	決算(B)	差異(A)-(B)	
事業	収入	0165 介護保険事業収入	24,761,000	25,040,575	-279,575
		0169 地域密着型介護料収入(介護報酬収入)	7,248,000	7,347,116	-99,116
		8141 介護報酬収入	7,248,000	7,347,116	-99,116
		0170 地域密着型介護料収入(利用者負担金収)	763,000	759,366	3,634
		8152 介護負担金収入(一般)	763,000	759,366	3,634
		0259 介護予防・日常生活支援総合事業収入	14,731,000	14,910,998	-179,998
		8166 事業費収入	14,731,000	14,910,998	-179,998
		0172 利用者等利用料収入	1,852,000	1,856,710	-4,710
		8179 介護予防・日常支援総合事業利用料収益	1,852,000	1,856,710	-4,710
		0173 その他の事業収入	167,000	166,385	615
		8181 補助金事業収入(公費)(公費)	167,000	166,385	615
		0200 受取利息配当金収入	1,000	70	930
		8541 受取利息配当金収入	1,000	70	930
		事業活動収入計(1)		24,762,000	25,040,645
活動による収入	支出	0129 人件費支出	20,146,000	20,118,419	27,581
		7112 職員給料支出	10,528,000	10,496,322	31,678
		7113 職員賞与支出	2,306,000	2,305,660	340
		7114 非常勤職員給与支出	4,917,000	4,927,020	-10,020
		7116 退職給付支出	89,000	89,000	
		7117 法定福利費支出	2,306,000	2,300,417	5,583
		0130 事業費支出	1,330,000	1,340,891	-10,891
		7215 保健衛生費支出	52,000	61,100	-9,100
		7218 教養娯楽費支出	31,000	30,280	720
		7223 水道光熱費支出	506,000	495,497	10,503
		7225 消耗器具備品費支出	124,000	122,346	1,654
		7227 賃借料支出	353,000	357,060	-4,060
		7232 車輛費支出	264,000	274,608	-10,608
		0131 事務費支出	4,266,000	4,260,505	5,495
		7311 福利厚生費支出	41,000	41,400	-400
		7315 事務消耗品費支出	12,000	11,563	437
		7316 印刷製本費支出	168,000	165,125	2,875
		7317 水道光熱費支出	17,000	16,353	647
		7321 通信運搬費支出	153,000	153,387	-387
		7323 広報費支出	22,000	22,000	
		7325 手数料支出	47,000	42,383	4,617
		7326 保険料支出	121,000	124,020	-3,020
		7327 賃借料支出	79,000	78,514	486
7328 土地・建物賃借料支出	3,300,000	3,300,000			
7329 租税公課支出	1,000		1,000		
7331 保守料支出	285,000	285,760	-760		
7333 諸会費支出	20,000	20,000			
事業活動支出計(2)		25,742,000	25,719,815	22,185	
事業活動資金収支差額(3)=(1)-(2)		-980,000	-679,170	-300,830	
施設整備等による	収入	施設整備等収入計(4)			
		0146 ファイナンス・リース債務の返済支出	61,000	60,800	200
施設整備等による	支出	7541 ファイナンス・リース債務の返済支出	61,000	60,800	200

事業所名

事業・拠点 [0013:山崎拠点区分]

第一号第四様式 (第十七条第四項関係)

山崎拠点区分拠点区分資金収支計算書

(自) 令和 4年 4月 1日 (至) 令和 5年 3月31日

(単位: 円)

勘定科目		予算(A)	決算(B)	差異(A)-(B)
る 収 支				
	施設整備等支出計(5)	61,000	60,800	200
	施設整備等資金収支差額(6)=(4)-(5)	-61,000	-60,800	-200
そ の 他 の 活 動 に よ る 収 入	0222 拠点区分間繰入金収入	1,069,000	767,570	301,430
	8882 拠点区分間繰入金収入	1,069,000	767,570	301,430
	その他の活動による収入計(7)	1,069,000	767,570	301,430
支 出 に よ る 収 支	0152 積立資産支出	28,000	27,600	400
	7641 退職給付引当資産支出	28,000	27,600	400
	その他の活動支出計(8)	28,000	27,600	400
	その他の活動資金収支差額(9)=(7)-(8)	1,041,000	739,970	301,030
	予備費支出(10)		—	
	当期資金収支差額合計(11)=(3)+(6)+(9)-(10)			
	前期末支払資金残高(12)			
	当期末支払資金残高(11)+(12)			

事業所名 _____

事業・拠点 [0014:服織拠点区分]

第一号第四様式 (第十七条第四項関係)

服織拠点区分拠点区分資金収支計算書

(自) 令和 4年 4月 1日 (至) 令和 5年 3月31日

(単位: 円)

勘定科目		予算(A)	決算(B)	差異(A)-(B)	
事業	収入	0165 介護保険事業収入	19,315,000	19,466,620	-151,620
		0167 居宅介護料収入 (介護報酬収入)	13,030,000	12,970,527	59,473
		8121 介護報酬収入	13,030,000	12,970,527	59,473
		0168 居宅介護料収入 (利用者負担金収入)	1,630,000	1,621,943	8,057
		8132 介護負担金収入(一般)	1,630,000	1,621,943	8,057
		0259 介護予防・日常生活支援総合事業収入	3,130,000	3,272,226	-142,226
		8166 事業費収入	3,130,000	3,272,226	-142,226
		0172 利用者等利用料収入	330,000	353,912	-23,912
		8179 介護予防・日常支援総合事業利用料収益	330,000	353,912	-23,912
		0173 その他の事業収入	1,195,000	1,248,012	-53,012
		8181 補助金事業収入(公費)(公費)	235,000	237,912	-2,912
		8182 市町村特別事業収入(公費)(公費)	960,000	1,010,100	-50,100
		0200 受取利息配当金収入		43	-43
		8541 受取利息配当金収入		43	-43
		事業活動収入計(1)		19,315,000	19,466,663
活動	支出	0129 人件費支出	14,735,000	14,950,137	-215,137
		7112 職員給料支出	10,085,000	10,307,366	-222,366
		7113 職員賞与支出	1,740,000	1,737,250	2,750
		7114 非常勤職員給与支出	315,000	313,396	1,604
		7116 退職給付支出	315,000	311,500	3,500
		7117 法定福利費支出	2,280,000	2,280,625	-625
		0130 事業費支出	990,000	855,581	134,419
		7215 保健衛生費支出	90,000	60,000	30,000
		7223 水道光熱費支出	80,000	61,802	18,198
		7225 消耗器具備品費支出	70,000	23,835	46,165
		7232 車輛費支出	750,000	709,944	40,056
		0131 事務費支出	2,615,000	2,503,513	111,487
		7311 福利厚生費支出	65,000	40,564	24,436
		7314 研修研究費支出	70,000	60,420	9,580
		7315 事務消耗品費支出	50,000	50,301	-301
		7316 印刷製本費支出	175,000	169,550	5,450
		7317 水道光熱費支出	250,000	227,500	22,500
		7319 修繕費支出	30,000		30,000
		7321 通信運搬費支出	280,000	298,758	-18,758
		7323 広報費支出	20,000	17,000	3,000
		7325 手数料支出	45,000	44,303	697
		7326 保険料支出	150,000	130,280	19,720
		7327 賃借料支出	120,000	114,937	5,063
		7328 土地・建物賃借料支出	1,300,000	1,294,800	5,200
		7331 保守料支出	55,000	51,500	3,500
7333 諸会費支出	5,000	3,600	1,400		
0136 利用者負担軽減額	15,000	11,741	3,259		
7431 利用者負担軽減額	15,000	11,741	3,259		
事業活動支出計(2)		18,355,000	18,320,972	34,028	
事業活動資金収支差額(3)=(1)-(2)		960,000	1,145,691	-185,691	
施設整備等	収入				
	施設整備等収入計(4)				
支	0146 ファイナンス・リース債務の返済支出	95,000	90,400	4,600	
	7541 ファイナンス・リース債務の返済支出	95,000	90,400	4,600	

事業所名

事業・拠点 [0014:服織拠点区分]

第一号第四様式 (第十七条第四項関係)

服織拠点区分拠点区分資金収支計算書

(自) 令和 4年 4月 1日 (至) 令和 5年 3月31日

(単位: 円)

勘定科目		予算(A)	決算(B)	差異(A)-(B)	
による 収支	出				
	施設整備等支出計(5)	95,000	90,400	4,600	
	施設整備等資金収支差額(6)=(4)-(5)	-95,000	-90,400	-4,600	
その 他の 活動 による 収支	収入				
	その他の活動による収入計(7)				
	支	0152 積立資産支出	45,000	41,400	3,600
		7641 退職給付引当資産支出	45,000	41,400	3,600
		0159 事業区分間繰入金支出	820,000	1,013,891	-193,891
		7671 事業区分間繰入金支出	820,000	1,013,891	-193,891
	出				
その他の活動支出計(8)	865,000	1,055,291	-190,291		
その他の活動資金収支差額(9)=(7)-(8)	-865,000	-1,055,291	190,291		
予備費支出(10)			—		
当期資金収支差額合計(11)=(3)+(6)+(9)-(10)					
前期末支払資金残高(12)		579,506	579,506		
当期末支払資金残高(11)+(12)		579,506	579,506		

事業所名 _____

事業・拠点 [0021:公益ラポーレ拠点区分]

第一号第四様式（第十七条第四項関係）

公益ラポーレ拠点区分拠点区分資金収支計算書

(自) 令和 4年 4月 1日 (至) 令和 5年 3月31日

(単位：円)

勘定科目		予算(A)	決算(B)	差異(A)-(B)			
事業	収入	0165 介護保険事業収入	38,160,000	38,233,750	-73,750		
		0171 居宅介護支援介護料収入	16,354,000	16,392,150	-38,150		
		8161 居宅介護支援介護料収入	12,000,000	11,940,654	59,346		
		8162 介護予防支援介護料収入	4,354,000	4,451,496	-97,496		
		0173 その他の事業収入	21,806,000	21,841,600	-35,600		
		8181 補助金事業収入(公費)(公費)		30,000	-30,000		
		8182 市町村特別事業収入(公費)(公費)	67,000	72,600	-5,600		
		8183 受託事業収入(公費)(公費)	21,739,000	21,739,000			
		0200 受取利息配当金収入		102	-102		
		8541 受取利息配当金収入		102	-102		
		事業活動収入計(1)		38,160,000	38,233,852	-73,852	
		活動	支出	0129 人件費支出	29,705,000	29,887,757	-182,757
				7112 職員給料支出	19,123,000	19,124,625	-1,625
7113 職員賞与支出	5,620,000			5,620,784	-784		
7114 非常勤職員給与支出	1,502,000			1,497,004	4,996		
7116 退職給付支出	267,000			267,000			
7117 法定福利費支出	3,193,000			3,378,344	-185,344		
0130 事業費支出	2,705,000			2,651,587	53,413		
7215 保健衛生費支出	94,000			92,557	1,443		
7225 消耗器具備品費支出	201,000			205,727	-4,727		
7232 車輛費支出	2,410,000			2,353,303	56,697		
0131 事務費支出	2,106,000			1,786,845	319,155		
7311 福利厚生費支出	76,000			83,884	-7,884		
7314 研修研究費支出	122,000			120,473	1,527		
7315 事務消耗品費支出	131,000			118,599	12,401		
7316 印刷製本費支出	105,000			101,781	3,219		
7317 水道光熱費支出	420,000			279,222	140,778		
7319 修繕費支出	9,000				9,000		
7321 通信運搬費支出	261,000			248,323	12,677		
7323 広報費支出	33,000			33,000			
7324 業務委託費支出	70,000			71,073	-1,073		
7325 手数料支出	18,000			16,466	1,534		
7326 保険料支出	324,000			241,070	82,930		
7327 賃借料支出	157,000			124,578	32,422		
7329 租税公課支出	1,000		1,000				
7331 保守料支出	284,000	253,376	30,624				
7332 渉外費支出	40,000	40,000					
7333 諸会費支出	55,000	55,000					
事業活動支出計(2)		34,516,000	34,326,189	189,811			
事業活動資金収支差額(3)=(1)-(2)		3,644,000	3,907,663	-263,663			
施設整備等による収支	収入	施設整備等収入計(4)					
		0146 ファイナンス・リース債務の返済支出	303,000	302,400	600		
		7541 ファイナンス・リース債務の返済支出	303,000	302,400	600		
		施設整備等支出計(5)		303,000	302,400	600	
施設整備等資金収支差額(6)=(4)-(5)		-303,000	-302,400	-600			

事業所名

事業・拠点 [0021:公益ラポーレ拠点区分]

第一号第四様式（第十七条第四項関係）

公益ラポーレ拠点区分拠点区分資金収支計算書

（自）令和 4年 4月 1日（至）令和 5年 3月31日

（単位：円）

勘定科目		予算(A)	決算(B)	差異(A)-(B)	
その他の活動による収入	収入				
	その他の活動による収入計(7)				
	支出	0152 積立資産支出	56,000	55,200	800
		7641 退職給付引当資産支出	56,000	55,200	800
		0160 拠点区分間繰入金支出	3,285,000	3,550,063	-265,063
		7672 拠点区分間繰入金支出	3,285,000	3,550,063	-265,063
	その他の活動支出計(8)		3,341,000	3,605,263	-264,263
その他の活動資金収支差額(9)=(7)-(8)		-3,341,000	-3,605,263	264,263	
予備費支出(10)			—		
当期資金収支差額合計(11)=(3)+(6)+(9)-(10)					
前期末支払資金残高(12)					
当期末支払資金残高(11)+(12)					

事業所名 _____

事業・拠点 [0022:公益服織拠点区分]

第一号第四様式 (第十七条第四項関係)

公益服織拠点区分拠点区分資金収支計算書

(自) 令和 4年 4月 1日 (至) 令和 5年 3月31日

(単位 : 円)

勘定科目		予算(A)	決算(B)	差異(A)-(B)	
事業収入	0165 介護保険事業収入	48,119,000	47,977,860	141,140	
	0171 居宅介護支援介護料収入	19,630,000	19,481,260	148,740	
	8161 居宅介護支援介護料収入	15,700,000	15,569,180	130,820	
	8162 介護予防支援介護料収入	3,930,000	3,912,080	17,920	
	0173 その他の事業収入	28,489,000	28,496,600	-7,600	
	8181 補助金事業収入(公費)(公費)	30,000	38,600	-8,600	
	8182 市町村特別事業収入(公費)(公費)	405,000	404,000	1,000	
	8183 受託事業収入(公費)(公費)	28,054,000	28,054,000		
	0200 受取利息配当金収入		81	-81	
	8541 受取利息配当金収入		81	-81	
事業活動収入計(1)		48,119,000	47,977,941	141,059	
活動による支出	0129 人件費支出	43,978,000	43,940,385	37,615	
	7112 職員給料支出	30,564,000	30,538,397	25,603	
	7113 職員賞与支出	6,833,000	6,824,664	8,336	
	7116 退職給付支出	625,000	623,000	2,000	
	7117 法定福利費支出	5,956,000	5,954,324	1,676	
	0130 事業費支出	1,700,000	1,610,329	89,671	
	7215 保健衛生費支出	73,000	63,728	9,272	
	7225 消耗器具備品費支出	128,000	53,048	74,952	
	7232 車輛費支出	1,499,000	1,493,553	5,447	
	0131 事務費支出	6,553,000	6,487,885	65,115	
	7311 福利厚生費支出	106,000	109,084	-3,084	
	7314 研修研究費支出	265,000	255,877	9,123	
	7315 事務消耗品費支出	135,000	140,358	-5,358	
	7316 印刷製本費支出	295,000	293,192	1,808	
	7317 水道光熱費支出	506,000	497,062	8,938	
	7319 修繕費支出	122,000	92,400	29,600	
	7321 通信運搬費支出	733,000	760,268	-27,268	
	7322 会議費支出	6,000	4,640	1,360	
	7325 手数料支出	36,000	27,396	8,604	
	7326 保険料支出	319,000	255,360	63,640	
	7327 賃借料支出	455,000	491,948	-36,948	
	7328 土地・建物賃借料支出	3,282,000	3,277,200	4,800	
	7329 租税公課支出	1,000	1,200	-200	
7331 保守料支出	232,000	231,900	100		
7332 渉外費支出	5,000		5,000		
7333 諸会費支出	50,000	50,000			
7335 雑支出	5,000		5,000		
事業活動支出計(2)		52,231,000	52,038,599	192,401	
事業活動資金収支差額(3)=(1)-(2)		-4,112,000	-4,060,658	-51,342	
施設整備等による収支	収入				
	施設整備等収入計(4)				
	支出	0144 固定資産取得支出	100,000		100,000
		7524 器具及び備品取得支出	100,000		100,000
	支出	0146 ファイナンス・リース債務の返済支出	212,000	212,000	
7541 ファイナンス・リース債務の返済支出		212,000	212,000		
施設整備等支出計(5)		312,000	212,000	100,000	
施設整備等資金収支差額(6)=(4)-(5)		-312,000	-212,000	-100,000	

事業所名 _____

事業・拠点 [0022:公益服織拠点区分]

第一号第四様式 (第十七条第四項関係)

公益服織拠点区分拠点区分資金収支計算書

(自) 令和 4年 4月 1日 (至) 令和 5年 3月31日

(単位: 円)

勘定科目		予算(A)	決算(B)	差異(A)-(B)
その他の活動による収入	0221 事業区分間繰入金収入	2,280,000	2,245,713	34,287
	8881 事業区分間繰入金収入	2,280,000	2,245,713	34,287
	0222 拠点区分間繰入金収入	2,253,000	2,137,345	115,655
	8882 拠点区分間繰入金収入	2,253,000	2,137,345	115,655
	その他の活動による収入計(7)	4,533,000	4,383,058	149,942
その他の活動による支出	0152 積立資産支出	109,000	110,400	-1,400
	7641 退職給付引当資産支出	109,000	110,400	-1,400
	その他の活動支出計(8)	109,000	110,400	-1,400
支	その他の活動資金収支差額(9)=(7)-(8)	4,424,000	4,272,658	151,342
予備費支出(10)			—	
当期資金収支差額合計(11)=(3)+(6)+(9)-(10)				
前期末支払資金残高(12)				
当期末支払資金残高(11)+(12)				

事業所名 _____

事業・拠点 [0023:公益大川拠点区分]

第一号第四様式 (第十七条第四項関係)

公益大川拠点区分拠点区分資金収支計算書

(自) 令和 4年 4月 1日 (至) 令和 5年 3月31日

(単位: 円)

勘定科目		予算(A)	決算(B)	差異(A)-(B)
事業活動による収入	0165 介護保険事業収入	46,602,000	46,317,041	284,959
	0172 利用者等利用料収入	1,412,000	1,440,000	-28,000
	8175 食費収入(一般)	1,360,000	1,394,400	-34,400
	8178 その他の利用料収入	52,000	45,600	6,400
	0173 その他の事業収入	45,190,000	44,877,041	312,959
	8181 補助金事業収入(公費)(公費)	70,000	55,669	14,331
	8183 受託事業収入(公費)(公費)	45,120,000	44,821,372	298,628
	0200 受取利息配当金収入		69	-69
	8541 受取利息配当金収入		69	-69
	0201 その他の収入	488,000	487,900	100
	8612 利用者等外給食費収入	488,000	487,900	100
	事業活動収入計(1)	47,090,000	46,805,010	284,990
	事業活動による支出	0129 人件費支出	34,562,000	34,543,620
7112 職員給料支出		17,500,000	17,508,200	-8,200
7113 職員賞与支出		3,604,000	3,603,800	200
7114 非常勤職員給与支出		11,303,000	11,277,096	25,904
7116 退職給付支出		45,000	44,500	500
7117 法定福利費支出		2,110,000	2,110,024	-24
0130 事業費支出		6,697,000	6,661,660	35,340
7211 給食費支出		2,370,000	2,360,974	9,026
7215 保健衛生費支出		204,000	204,016	-16
7218 教養娯楽費支出		300,000	277,014	22,986
7223 水道光熱費支出		2,740,000	2,736,725	3,275
7225 消耗器具備品費支出		183,000	188,216	-5,216
7232 車輦費支出		900,000	894,715	5,285
0131 事務費支出		6,782,000	6,937,848	-155,848
7311 福利厚生費支出		61,000	82,800	-21,800
7313 旅費交通費支出		6,000	5,340	660
7314 研修研究費支出		5,000	4,500	500
7315 事務消耗品費支出		550,000	491,177	58,823
7316 印刷製本費支出		120,000	101,654	18,346
7317 水道光熱費支出		230,000	229,313	687
7319 修繕費支出		500,000	739,998	-239,998
7321 通信運搬費支出		450,000	456,536	-6,536
7323 広報費支出		11,000	11,000	
7324 業務委託費支出		3,670,000	3,670,003	-3
7325 手数料支出		76,000	76,437	-437
7326 保険料支出		153,000	188,970	-35,970
7327 賃借料支出	37,000	44,480	-7,480	
7331 保守料支出	830,000	752,640	77,360	
7332 渉外費支出	60,000	60,000		
7333 諸会費支出	23,000	23,000		
事業活動支出計(2)	48,041,000	48,143,128	-102,128	
事業活動資金収支差額(3)=(1)-(2)	-951,000	-1,338,118	387,118	
施設整備等に	収入			
	施設整備等収入計(4)			
支	0146 ファイナンス・リース債務の返済支出	61,000	60,800	200
	7541 ファイナンス・リース債務の返済支出	61,000	60,800	200

事業所名

事業・拠点 [0023:公益大川拠点区分]

第一号第四様式（第十七条第四項関係）

公益大川拠点区分拠点区分資金収支計算書

（自）令和 4年 4月 1日（至）令和 5年 3月31日

（単位：円）

勘定科目		予算(A)	決算(B)	差異(A)-(B)
よる 収 支	出			
	施設整備等支出計(5)	61,000	60,800	200
	施設整備等資金収支差額(6)=(4)-(5)	-61,000	-60,800	-200
そ の 他 の 活 動 に よ る 収 支	収			
	0222 拠点区分間繰入金収入	1,032,000	1,412,718	-380,718
	8882 拠点区分間繰入金収入	1,032,000	1,412,718	-380,718
	その他の活動による収入計(7)	1,032,000	1,412,718	-380,718
	支			
	0152 積立資産支出	20,000	13,800	6,200
	7641 退職給付引当資産支出	20,000	13,800	6,200
出				
その他の活動支出計(8)	20,000	13,800	6,200	
その他の活動資金収支差額(9)=(7)-(8)	1,012,000	1,398,918	-386,918	
予備費支出(10)			—	
当期資金収支差額合計(11)=(3)+(6)+(9)-(10)				
前期末支払資金残高(12)				
当期末支払資金残高(11)+(12)				

第二号第四様式 (第二十三条第四項関係)

晃の園拠点区分拠点区分事業活動計算書

(自) 令和 4年 4月 1日 (至) 令和 5年 3月31日

(単位: 円)

勘定科目		当年度決算(A)	前年度決算(B)	増減(A)-(B)
収	0056 介護保険事業収益	833,887,351	810,915,144	22,972,207
	0057 施設介護料収益	543,835,712	547,764,442	-3,928,730
	5111 介護報酬収益	487,444,414	491,664,000	-4,219,586
	5113 利用者負担金収益(一般)	56,391,298	56,100,442	290,856
	0058 居宅介護料収益(介護報酬収益)	55,508,677	61,172,236	-5,663,559
	5121 介護報酬収益	55,496,870	61,017,845	-5,520,975
	5122 介護予防報酬収益	11,807	154,391	-142,584
	0059 居宅介護料収益(利用者負担金収益)	7,213,446	8,237,176	-1,023,730
	5132 介護負担金収益(一般)	7,212,134	8,220,019	-1,007,885
	5134 介護予防負担金収益(一般)	1,312	17,157	-15,845
	0060 地域密着型介護料収益(介護報酬収益)	19,450,639	14,027,819	5,422,820
	5141 介護報酬収益	19,450,639	14,027,819	5,422,820
	サ 益	0061 地域密着型介護料収益(利用者負担金収)	2,313,691	1,642,796
5152 介護負担金収益(一般)		2,313,691	1,642,796	670,895
0258 介護予防・日常生活支援総合事業収益		5,864,910	6,784,287	-919,377
5166 事業費収益		5,864,910	6,784,287	-919,377
0063 利用者等利用料収益		167,603,494	168,414,330	-810,836
5171 施設サービス利用料収益		41,319,815	45,675,487	-4,355,672
5175 食費収益(一般)		66,315,263	62,834,151	3,481,112
5177 居住費収益(一般)		56,423,451	56,977,870	-554,419
5179 介護予防・日常支援総合事業利用料収益		644,538	724,199	-79,661
5178 その他の利用料収益		2,900,427	2,202,623	697,804
0064 その他の事業収益		32,096,782	2,872,058	29,224,724
5181 補助金事業収益(公費)(公費)		31,915,282	2,872,058	29,043,224
5182 市町村特別事業収益(公費)(公費)		181,500		181,500
ビ	0089 経常経費寄附金収益	130,000	1,500,000	-1,370,000
	5541 経常経費寄附金収益	130,000	1,500,000	-1,370,000
サービス活動収益計(1)		834,017,351	812,415,144	21,602,207
ス 活 動 費	0015 人件費	540,645,973	519,024,954	21,621,019
	4112 職員給料	343,245,028	327,438,440	15,806,588
	4113 職員賞与	41,441,880	40,781,474	660,406
	4114 賞与引当金繰入	23,908,000	23,954,000	-46,000
	4115 非常勤職員給与	53,902,008	53,551,481	350,527
	4117 退職給付費用	12,200,300	11,827,756	372,544
	4118 法定福利費	65,948,757	61,471,803	4,476,954
	0016 事業費	130,163,050	112,957,686	17,205,364
	4211 給食費	51,084,600	47,367,198	3,717,402
	4215 保健衛生費	11,268,693	9,644,832	1,623,861
	4216 医療費		300	-300
	4217 被服費	163,327	100,510	62,817
	4218 教養娯楽費	1,090,504	1,075,904	14,600
	4219 日用品費	1,546,351	1,537,223	9,128
	4223 水道光熱費	32,186,623	23,440,440	8,746,183
	4225 消耗器具備品費	16,599,587	15,212,417	1,387,170
	4226 保険料	8,400	5,040	3,360
	4227 賃借料	8,777,273	8,776,705	568
4231 葬祭費	108,000	66,000	42,000	
4232 車輛費	7,329,692	5,731,117	1,598,575	
増 減	0017 事務費	121,634,193	94,957,734	26,676,459
	4311 福利厚生費	1,867,396	1,869,140	-1,744
	4313 旅費交通費	315,253	318,880	-3,627
	4314 研修研究費	2,135,661	2,042,897	92,764
	4315 事務消耗品費	4,115,974	4,295,010	-179,036
	4316 印刷製本費	1,321,170	1,247,313	73,857
	4319 修繕費	30,982,436	7,947,510	23,034,926

第二号第四様式（第二十三条第四項関係）

晃の園拠点区分拠点区分事業活動計算書

(自) 令和 4年 4月 1日 (至) 令和 5年 3月31日

(単位: 円)

勘定科目		当年度決算(A)	前年度決算(B)	増減(A)-(B)
の 部 用	4321 通信運搬費	2,315,311	2,072,104	243,207
	4322 会議費		20,400	-20,400
	4323 広報費	4,891,634	4,843,420	48,214
	4324 業務委託費	46,266,754	44,010,225	2,256,529
	4325 手数料	7,978,228	6,476,625	1,501,603
	4326 保険料	1,370,303	1,071,354	298,949
	4327 賃借料	1,228,740	1,712,654	-483,914
	4328 土地・建物賃借料	4,395,000	4,478,000	-83,000
	4329 租税公課	135,807	152,444	-16,637
	4331 保守料	11,489,475	11,572,211	-82,736
	4332 渉外費	47,365	113,197	-65,832
	4333 諸会費	769,400	712,600	56,800
	4335 雑費	8,286	1,750	6,536
	0026 利用者負担軽減額	7,567,432	5,478,510	2,088,922
	4441 利用者負担軽減額	7,567,432	5,478,510	2,088,922
	0027 減価償却費	57,920,855	57,396,346	524,509
	4451 減価償却費	57,920,855	57,396,346	524,509
	0028 国庫補助金等特別積立金取崩額	-23,122,718	-23,122,718	
	4461 国庫補助金等特別積立金取崩額	-23,122,718	-23,122,718	
	サービス活動費用計(2)	834,808,785	766,692,512	68,116,273
サービス活動増減差額(3)=(1)-(2)	-791,434	45,722,632	-46,514,066	
サ ー ビ ス 活 動 外 増 減 の 部	0092 借入金利息補助金収益	69,600	104,400	-34,800
	5811 借入金利息補助金収益	69,600	104,400	-34,800
	0093 受取利息配当金収益	10,231	16,785	-6,554
	5821 受取利息配当金収益	10,231	16,785	-6,554
	0098 その他のサービス活動外収益	19,886,381	8,008,424	11,877,957
	5871 受入研修費収益	295,600	184,000	111,600
	5872 利用者等外給食収益	4,726,500	4,860,150	-133,650
	5874 雑収益	14,864,281	2,964,274	11,900,007
	サービス活動外収益計(4)	19,966,212	8,129,609	11,836,603
	0033 支払利息	1,086,400	1,629,600	-543,200
	4811 支払利息	1,086,400	1,629,600	-543,200
	0038 その他のサービス活動外費用	4,754,800	4,889,355	-134,555
	4841 利用者等外給食費	4,727,200	4,860,150	-132,950
4843 雑損失	27,600	29,205	-1,605	
サービス活動外費用計(5)	5,841,200	6,518,955	-677,755	
サービス活動外増減差額(6)=(4)-(5)	14,125,012	1,610,654	12,514,358	
経常増減差額(7)=(3)+(6)	13,333,578	47,333,286	-33,999,708	
特 別 増 減 の 部	0111 その他の特別収益	27,600	29,000	-1,400
	5981 徴収不能引当金戻入益		29,000	-29,000
	5983 退職給付引当金戻入益	27,600		27,600
	特別収益計(8)	27,600	29,000	-1,400
	0042 固定資産売却損・処分損		5	-5
	4933 器具及び備品売却損・処分損		5	-5
	0046 事業区分間繰入金費用	1,231,822	6,106,654	-4,874,832
	4961 事業区分間繰入金費用	1,231,822	6,106,654	-4,874,832
	0047 拠点区分間繰入金費用	2,456,453	6,236,504	-3,780,051
	4962 拠点区分間繰入金費用	2,456,453	6,236,504	-3,780,051
特別費用計(9)	3,688,275	12,343,163	-8,654,888	
特別増減差額(10)=(8)-(9)	-3,660,675	-12,314,163	8,653,488	
当期活動増減差額(11)=(7)+(10)	9,672,903	35,019,123	-25,346,220	
繰 越 活 動	前期繰越活動増減差額(12)	1,056,036,815	1,022,317,692	33,719,123
	当期末繰越活動増減差額(13)=(11)+(12)	1,065,709,718	1,057,336,815	8,372,903
	基本金取崩額(14)			
その他の積立金取崩額(15)				
		31,822,000	16,000,000	15,822,000

第二号第四様式 (第二十三条第四項関係)

晃の園拠点区分拠点区分事業活動計算書

(自) 令和 4年 4月 1日 (至) 令和 5年 3月31日

(単位:円)

勘定科目		当年度決算(A)	前年度決算(B)	増減(A)-(B)
増減差額の部	6315 施設設備整備積立金取崩額	31,822,000	16,000,000	15,822,000
	その他の積立金積立額(16)		17,300,000	-17,300,000
	6325 施設設備整備積立金積立額		17,300,000	-17,300,000
	次期繰越活動増減差額(17)=(13)+(14)+(15)-(16)	1,097,531,718	1,056,036,815	41,494,903

第二号第四様式（第二十三条第四項関係）

ラポーレ拠点区分拠点区分事業活動計算書

（自）令和 4年 4月 1日（至）令和 5年 3月31日

（単位：円）

勘定科目		当年度決算(A)	前年度決算(B)	増減(A)-(B)
収	0056 介護保険事業収益	25,104,367	24,208,736	895,631
	0060 地域密着型介護料収益(介護報酬収益)	21,203,856	20,632,028	571,828
	5141 介護報酬収益	21,203,856	20,632,028	571,828
	0061 地域密着型介護料収益(利用者負担金収)	2,529,388	2,393,233	136,155
	5152 介護負担金収益(一般)	2,529,388	2,393,233	136,155
	0063 利用者等利用料収益	1,190,400	1,135,331	55,069
	5175 食費収益(一般)	1,190,400	1,135,331	55,069
	0064 その他の事業収益	180,723	48,144	132,579
	5181 補助金事業収益(公費)(公費)	180,723	48,144	132,579
	益	0065 老人福祉事業収益	111,556,569	109,620,670
0067 運営事業収益		111,556,569	109,620,670	1,935,899
5221 管理費収益		8,449,560	8,449,560	
5222 その他の利用料収益		59,781,009	59,631,110	149,899
5223 補助金事業収益		43,326,000	41,540,000	1,786,000
サービス活動収益計(1)		136,660,936	133,829,406	2,831,530
ビ ス 活 動 の 増 減 の 用 部	0015 人件費	51,709,270	57,574,894	-5,865,624
	4112 職員給料	32,700,411	37,186,900	-4,486,489
	4113 職員賞与	3,295,208	4,151,840	-856,632
	4114 賞与引当金繰入	1,730,000	2,414,000	-684,000
	4115 非常勤職員給与	8,070,744	7,402,657	668,087
	4117 退職給付費用	631,600	675,100	-43,500
	4118 法定福利費	5,281,307	5,744,397	-463,090
	0016 事業費	37,616,455	34,930,070	2,686,385
	4211 給食費	18,332,463	17,689,731	642,732
	4215 保健衛生費	1,600,058	1,628,747	-28,689
	4218 教養娯楽費	745,854	825,430	-79,576
	4219 日用品費	25,194	25,136	58
	4223 水道光熱費	11,228,169	9,247,489	1,980,680
	4225 消耗器具備品費	1,177,977	1,259,041	-81,064
	4226 保険料	91,700	91,700	
	4227 賃借料	1,732,484	1,692,916	39,568
	4231 葬祭費		20,000	-20,000
	4232 車輛費	2,682,556	2,449,880	232,676
	0017 事務費	36,580,878	48,080,243	-11,499,365
4311 福利厚生費	289,708	323,167	-33,459	
4313 旅費交通費	380		380	
4314 研修研究費	131,113	60,460	70,653	
4315 事務消耗品費	421,873	481,501	-59,628	
4316 印刷製本費	194,922	193,655	1,267	
4317 水道光熱費	699,238	199,651	499,587	
4319 修繕費	6,227,145	16,975,655	-10,748,510	
4321 通信運搬費	901,046	934,857	-33,811	
4323 広報費	52,485	306,896	-254,411	
4324 業務委託費	23,811,302	24,358,296	-546,994	
4325 手数料	127,620	113,005	14,615	
4326 保険料	503,088	526,220	-23,132	
4327 賃借料	1,045,700	1,217,020	-171,320	
4329 租税公課	32,123	36,486	-4,363	
4331 保守料	1,687,704	1,902,504	-214,800	
4332 渉外費	147,080	149,270	-2,190	
4333 諸会費	308,000	301,600	6,400	
4335 雑費	351		351	
0026 利用者負担軽減額		31,568	11,283	20,285

第二号第四様式 (第二十三条第四項関係)

ラポーレ拠点区分拠点区分事業活動計算書

(自) 令和 4年 4月 1日 (至) 令和 5年 3月31日

(単位: 円)

勘定科目		当年度決算(A)	前年度決算(B)	増減(A)-(B)	
	4441 利用者負担軽減額	31,568	11,283	20,285	
	0027 減価償却費	19,281,574	19,396,377	-114,803	
	4451 減価償却費	19,281,574	19,396,377	-114,803	
	0028 国庫補助金等特別積立金取崩額	-14,475,559	-14,475,559		
	4461 国庫補助金等特別積立金取崩額	-14,475,559	-14,475,559		
	サービス活動費用計(2)	130,744,186	145,517,308	-14,773,122	
	サービス活動増減差額(3)=(1)-(2)	5,916,750	-11,687,902	17,604,652	
サービス活動外増減の部	収益	0093 受取利息配当金収益	1,466	1,485	-19
		5821 受取利息配当金収益	1,466	1,485	-19
		0098 その他のサービス活動外収益	2,944,628	3,079,074	-134,446
		5872 利用者等外給食収益	1,574,110	1,645,150	-71,040
		5874 雑収益	1,370,518	1,433,924	-63,406
		サービス活動外収益計(4)	2,946,094	3,080,559	-134,465
	費用	0038 その他のサービス活動外費用	1,574,110	1,636,050	-61,940
		4841 利用者等外給食費	1,574,110	1,636,050	-61,940
			サービス活動外費用計(5)	1,574,110	1,636,050
		サービス活動外増減差額(6)=(4)-(5)	1,371,984	1,444,509	-72,525
	経常増減差額(7)=(3)+(6)	7,288,734	-10,243,393	17,532,127	
特別増減の部	収益	0106 拠点区分間繰入金収益	1,688,883	3,617,021	-1,928,138
		5962 拠点区分間繰入金収益	1,688,883	3,617,021	-1,928,138
			特別収益計(8)	1,688,883	3,617,021
	費用	0042 固定資産売却損・処分損		3	-3
		4933 器具及び備品売却損・処分損		3	-3
			特別費用計(9)		3
	特別増減差額(10)=(8)-(9)	1,688,883	3,617,018	-1,928,135	
	当期活動増減差額(11)=(7)+(10)	8,977,617	-6,626,375	15,603,992	
繰越活動増減差額の部	前期繰越活動増減差額(12)		188,316,610	192,121,535	-3,804,925
	当期末繰越活動増減差額(13)=(11)+(12)		197,294,227	185,495,160	11,799,067
	基本金取崩額(14)				
	その他の積立金取崩額(15)			2,821,450	-2,821,450
	6315 施設設備整備積立金取崩額			2,821,450	-2,821,450
	その他の積立金積立額(16)		11,277,360		11,277,360
	6325 施設設備整備積立金積立額		11,277,360		11,277,360
	次期繰越活動増減差額(17)=(13)+(14)+(15)-(16)		186,016,867	188,316,610	-2,299,743

第二号第四様式（第二十三条第四項関係）

山崎拠点区分拠点区分事業活動計算書

(自) 令和 4年 4月 1日 (至) 令和 5年 3月31日

(単位: 円)

勘定科目		当年度決算(A)	前年度決算(B)	増減(A)-(B)
サ ー ビ ス 活 動 増 減 の 用 部	0056 介護保険事業収益	25,040,575	21,987,614	3,052,961
	0060 地域密着型介護料収益(介護報酬収益)	7,347,116	5,930,691	1,416,425
	5141 介護報酬収益	7,347,116	5,930,691	1,416,425
	0061 地域密着型介護料収益(利用者負担金収)	759,366	1,013,593	-254,227
	5152 介護負担金収益(一般)	759,366	1,013,593	-254,227
	0258 介護予防・日常生活支援総合事業収益	14,910,998	13,353,505	1,557,493
	5166 事業費収益	14,910,998	13,353,505	1,557,493
	0063 利用者等利用料収益	1,856,710	1,650,975	205,735
	5179 介護予防・日常支援総合事業利用料収益	1,856,710	1,650,975	205,735
	0064 その他の事業収益	166,385	38,850	127,535
	5181 補助金事業収益(公費)(公費)	166,385	38,850	127,535
	サービス活動収益計(1)	25,040,575	21,987,614	3,052,961
ビ ス 活 動 増 減 の 用 部	0015 人件費	20,146,019	18,992,979	1,153,040
	4112 職員給料	10,496,322	10,066,452	429,870
	4113 職員賞与	1,389,660	1,811,448	-421,788
	4114 賞与引当金繰入	1,044,000	1,044,000	
	4115 非常勤職員給与	4,927,020	3,527,458	1,399,562
	4117 退職給付費用	116,600	314,700	-198,100
	4118 法定福利費	2,172,417	2,228,921	-56,504
	0016 事業費	1,340,891	1,180,623	160,268
	4215 保健衛生費	61,100	105,690	-44,590
	4218 教養娯楽費	30,280		30,280
	4223 水道光熱費	495,497	399,951	95,546
	4225 消耗器具備品費	122,346	58,630	63,716
	4227 賃借料	357,060	357,060	
	4232 車輛費	274,608	259,292	15,316
	0017 事務費	4,260,505	4,199,764	60,741
	4311 福利厚生費	41,400	32,400	9,000
	4314 研修研究費		5,940	-5,940
	4315 事務消耗品費	11,563		11,563
	4316 印刷製本費	165,125	155,983	9,142
	4317 水道光熱費	16,353	17,847	-1,494
	4321 通信運搬費	153,387	129,264	24,123
	4323 広報費	22,000	20,790	1,210
	4325 手数料	42,383	46,926	-4,543
	4326 保険料	124,020	103,590	20,430
	4327 賃借料	78,514	70,214	8,300
	4328 土地・建物賃借料	3,300,000	3,300,000	
	4331 保守料	285,760	260,310	25,450
4333 諸会費	20,000	56,500	-36,500	
0027 減価償却費	969,861	1,000,261	-30,400	
4451 減価償却費	969,861	1,000,261	-30,400	
0028 国庫補助金等特別積立金取崩額	-69,944	-69,944		
4461 国庫補助金等特別積立金取崩額	-69,944	-69,944		
サービス活動費用計(2)	26,647,332	25,303,683	1,343,649	
サービス活動増減差額(3)=(1)-(2)	-1,606,757	-3,316,069	1,709,312	
サ ー ビ ス 活 動 外 費	0093 受取利息配当金収益	70	62	8
	5821 受取利息配当金収益	70	62	8
	0098 その他のサービス活動外収益		50,800	-50,800
	5874 雑収益		50,800	-50,800
サービス活動外収益計(4)	70	50,862	-50,792	

第二号第四様式（第二十三条第四項関係）

山崎拠点区分拠点区分事業活動計算書

(自) 令和 4年 4月 1日 (至) 令和 5年 3月31日

(単位: 円)

勘定科目		当年度決算(A)	前年度決算(B)	増減(A)-(B)
増減の部	用			
	サービス活動外費用計(5)			
	サービス活動外増減差額(6)=(4)-(5)	70	50,862	-50,792
経常増減差額(7)=(3)+(6)		-1,606,687	-3,265,207	1,658,520
特別増減の部	収益			
	0106 拠点区分間繰入金収益	767,570	2,421,090	-1,653,520
	5962 拠点区分間繰入金収益	767,570	2,421,090	-1,653,520
	特別収益計(8)	767,570	2,421,090	-1,653,520
	費用			
特別費用計(9)				
特別増減差額(10)=(8)-(9)		767,570	2,421,090	-1,653,520
当期活動増減差額(11)=(7)+(10)		-839,117	-844,117	5,000
繰越活動増減差額の部	前期繰越活動増減差額(12)	9,466,660	10,310,777	-844,117
	当期末繰越活動増減差額(13)=(11)+(12)	8,627,543	9,466,660	-839,117
	基本金取崩額(14)			
	その他の積立金取崩額(15)			
	その他の積立金積立額(16)			
	次期繰越活動増減差額(17)=(13)+(14)+(15)-(16)	8,627,543	9,466,660	-839,117

第二号第四様式 (第二十三条第四項関係)

服織拠点区分拠点区分事業活動計算書

(自) 令和 4年 4月 1日 (至) 令和 5年 3月31日

(単位: 円)

勘定科目		当年度決算(A)	前年度決算(B)	増減(A)-(B)
サ ー ビ ス 活 動 増 減 の 部	0056 介護保険事業収益	19,466,620	18,429,087	1,037,533
	0058 居宅介護料収益 (介護報酬収益)	12,970,527	12,496,754	473,773
	5121 介護報酬収益	12,970,527	12,496,754	473,773
	0059 居宅介護料収益 (利用者負担金収益)	1,621,943	1,575,523	46,420
	5132 介護負担金収益(一般)	1,621,943	1,575,523	46,420
	0258 介護予防・日常生活支援総合事業収益	3,272,226	2,809,185	463,041
	5166 事業費収益	3,272,226	2,809,185	463,041
	0063 利用者等利用料収益	353,912	297,437	56,475
	5179 介護予防・日常支援総合事業利用料収益	353,912	297,437	56,475
	0064 その他の事業収益	1,248,012	1,250,188	-2,176
	5181 補助金事業収益(公費)(公費)	237,912	68,188	169,724
	5182 市町村特別事業収益(公費)(公費)	1,010,100	1,182,000	-171,900
	サービス活動収益計(1)	19,466,620	18,429,087	1,037,533
ビ ス 活 動 増 減 の 部	0015 人件費	15,082,537	14,717,500	365,037
	4112 職員給料	10,307,366	8,998,184	1,309,182
	4113 職員賞与	1,147,250	1,154,458	-7,208
	4114 賞与引当金繰入	764,000	673,000	91,000
	4115 非常勤職員給与	313,396	1,661,203	-1,347,807
	4117 退職給付費用	352,900	352,900	
	4118 法定福利費	2,197,625	1,877,755	319,870
	0016 事業費	855,581	966,250	-110,669
	4215 保健衛生費	60,000	93,670	-33,670
	4223 水道光熱費	61,802	54,672	7,130
	4225 消耗器具備品費	23,835	22,866	969
	4232 車輛費	709,944	795,042	-85,098
	0017 事務費	2,503,513	2,552,994	-49,481
	4311 福利厚生費	40,564	40,418	146
	4314 研修研究費	60,420	157,123	-96,703
	4315 事務消耗品費	50,301	50,597	-296
	4316 印刷製本費	169,550	156,523	13,027
	4317 水道光熱費	227,500	190,000	37,500
	4321 通信運搬費	298,758	275,619	23,139
	4323 広報費	17,000	11,880	5,120
	4324 業務委託費		10,890	-10,890
	4325 手数料	44,303	30,046	14,257
	4326 保険料	130,280	167,424	-37,144
	4327 賃借料	114,937	106,408	8,529
	4328 土地・建物賃借料	1,294,800	1,292,800	2,000
	4331 保守料	51,500	59,666	-8,166
4333 諸会費	3,600	3,600		
0026 利用者負担軽減額	11,741	10,480	1,261	
4441 利用者負担軽減額	11,741	10,480	1,261	
0027 減価償却費	274,317	325,931	-51,614	
4451 減価償却費	274,317	325,931	-51,614	
0028 国庫補助金等特別積立金取崩額	-29,944	-29,944		
4461 国庫補助金等特別積立金取崩額	-29,944	-29,944		
サービス活動費用計(2)	18,697,745	18,543,211	154,534	
サービス活動増減差額(3)=(1)-(2)	768,875	-114,124	882,999	
サ ー ビ ス 活	0093 受取利息配当金収益	43	44	-1
	5821 受取利息配当金収益	43	44	-1
	0098 その他のサービス活動外収益		15,000	-15,000
	5874 雑収益		15,000	-15,000
サービス活動外収益計(4)	43	15,044	-15,001	

第二号第四様式（第二十三条第四項関係）

服織拠点区分拠点区分事業活動計算書

(自) 令和 4年 4月 1日 (至) 令和 5年 3月31日

(単位: 円)

勘定科目		当年度決算(A)	前年度決算(B)	増減(A)-(B)
動 外 増 減 の 部	費 用			
	サービス活動外費用計(5)			
	サービス活動外増減差額(6)=(4)-(5)	43	15,044	-15,001
経常増減差額(7)=(3)+(6)		768,918	-99,080	867,998
特 別 増 減 の 部	収 益			
	0106 拠点区分間繰入金収益		198,393	-198,393
	5962 拠点区分間繰入金収益		198,393	-198,393
	特別収益計(8)		198,393	-198,393
	費 用			
	0046 事業区分間繰入金費用	1,013,891		1,013,891
4961 事業区分間繰入金費用	1,013,891		1,013,891	
特別費用計(9)	1,013,891		1,013,891	
特別増減差額(10)=(8)-(9)		-1,013,891	198,393	-1,212,284
当期活動増減差額(11)=(7)+(10)		-244,973	99,313	-344,286
繰 越 活 動 増 減 差 額 の 部	前期繰越活動増減差額(12)	1,008,512	909,199	99,313
	当期末繰越活動増減差額(13)=(11)+(12)	763,539	1,008,512	-244,973
	基本金取崩額(14)			
	その他の積立金取崩額(15)			
	その他の積立金積立額(16)			
	次期繰越活動増減差額(17)=(13)+(14)+(15)-(16)	763,539	1,008,512	-244,973

第二号第四様式 (第二十三条第四項関係)

公益ラポーレ拠点区分拠点区分事業活動計算書

(自) 令和 4年 4月 1日 (至) 令和 5年 3月31日

(単位: 円)

勘定科目		当年度決算(A)	前年度決算(B)	増減(A)-(B)
サ ー ビ ス 活 動 増 減 の 部	0056 介護保険事業収益	38,233,750	36,782,353	1,451,397
	0062 居宅介護支援介護料収益	16,392,150	14,953,703	1,438,447
	5161 居宅介護支援介護料収益	11,940,654	11,121,731	818,923
	5162 介護予防支援介護料収益	4,451,496	3,831,972	619,524
	0064 その他の事業収益	21,841,600	21,828,650	12,950
	5181 補助金事業収益(公費)(公費)	30,000	22,000	8,000
	5182 市町村特別事業収益(公費)(公費)	72,600	67,650	4,950
	5183 受託事業収益(公費)(公費)	21,739,000	21,739,000	
	サービス活動収益計(1)	38,233,750	36,782,353	1,451,397
	サ ー ビ ス 活 動 増 減 の 部	0015 人件費	30,184,957	28,310,872
4112 職員給料		19,124,625	16,902,553	2,222,072
4113 職員賞与		3,821,784	3,385,826	435,958
4114 賞与引当金繰入		2,292,000	2,050,000	242,000
4115 非常勤職員給与		1,497,004	2,232,169	-735,165
4117 退職給付費用		322,200	558,500	-236,300
4118 法定福利費		3,127,344	3,181,824	-54,480
0016 事業費		2,651,587	2,545,726	105,861
4215 保健衛生費		92,557	123,383	-30,826
4225 消耗器具備品費		205,727	20,799	184,928
4232 車輛費		2,353,303	2,401,544	-48,241
0017 事務費		1,786,845	1,682,384	104,461
4311 福利厚生費		83,884	95,755	-11,871
4314 研修研究費		120,473	106,100	14,373
4315 事務消耗品費		118,599	155,377	-36,778
4316 印刷製本費		101,781	116,075	-14,294
4317 水道光熱費		279,222	177,643	101,579
4321 通信運搬費		248,323	246,987	1,336
4323 広報費		33,000	31,480	1,520
4324 業務委託費		71,073	69,525	1,548
4325 手数料		16,466	5,448	11,018
4326 保険料		241,070	325,298	-84,228
4327 賃借料		124,578	86,600	37,978
4331 保守料		253,376	191,096	62,280
4332 渉外費		40,000	20,000	20,000
4333 諸会費	55,000	55,000		
0027 減価償却費	350,434	501,634	-151,200	
4451 減価償却費	350,434	501,634	-151,200	
0028 国庫補助金等特別積立金取崩額	-29,944	-29,944		
4461 国庫補助金等特別積立金取崩額	-29,944	-29,944		
サービス活動費用計(2)	34,943,879	33,010,672	1,933,207	
サービス活動増減差額(3)=(1)-(2)	3,289,871	3,771,681	-481,810	
サ ー ビ ス 活 動 外 増 減 の 部	0093 受取利息配当金収益	102	94	8
	5821 受取利息配当金収益	102	94	8
	0098 その他のサービス活動外収益		16,000	-16,000
	5874 雑収益		16,000	-16,000
	サービス活動外収益計(4)	102	16,094	-15,992
サ ー ビ ス 活 動 外 増 減 の 部	サービス活動外費用計(5)			
	サービス活動外増減差額(6)=(4)-(5)	102	16,094	-15,992
	経常増減差額(7)=(3)+(6)	3,289,973	3,787,775	-497,802

第二号第四様式（第二十三条第四項関係）

公益ラポーレ拠点区分拠点区分事業活動計算書

（自）令和 4年 4月 1日（至）令和 5年 3月31日

（単位：円）

勘定科目		当年度決算(A)	前年度決算(B)	増減(A)-(B)
特別増減の部	収益			
	0105 事業区分間繰入金収益		1,016,732	-1,016,732
	5961 事業区分間繰入金収益		1,016,732	-1,016,732
	特別収益計(8)		1,016,732	-1,016,732
	費用			
	0047 拠点区分間繰入金費用	3,550,063	4,648,597	-1,098,534
4962 拠点区分間繰入金費用	3,550,063	4,648,597	-1,098,534	
特別費用計(9)	3,550,063	4,648,597	-1,098,534	
特別増減差額(10)=(8)-(9)	-3,550,063	-3,631,865	81,802	
当期活動増減差額(11)=(7)+(10)	-260,090	155,910	-416,000	
繰越活動増減差額の部	前期繰越活動増減差額(12)	-1,984,810	-2,140,720	155,910
	当期末繰越活動増減差額(13)=(11)+(12)	-2,244,900	-1,984,810	-260,090
	基本金取崩額(14)			
	その他の積立金取崩額(15)			
	その他の積立金積立額(16)			
	次期繰越活動増減差額(17)=(13)+(14)+(15)-(16)	-2,244,900	-1,984,810	-260,090

第二号第四様式（第二十三条第四項関係）

公益服織拠点区分拠点区分事業活動計算書

（自）令和 4年 4月 1日（至）令和 5年 3月31日

（単位：円）

勘定科目		当年度決算(A)	前年度決算(B)	増減(A)-(B)
サ ー ビ ス 活 動 増 減 の 部	0056 介護保険事業収益	47,977,860	50,049,679	-2,071,819
	0062 居宅介護支援介護料収益	19,481,260	21,712,279	-2,231,019
	5161 居宅介護支援介護料収益	15,569,180	17,502,988	-1,933,808
	5162 介護予防支援介護料収益	3,912,080	4,209,291	-297,211
	0064 その他の事業収益	28,496,600	28,337,400	159,200
	5181 補助金事業収益(公費)(公費)	38,600	26,600	12,000
	5182 市町村特別事業収益(公費)(公費)	404,000	250,800	153,200
	5183 受託事業収益(公費)(公費)	28,054,000	28,060,000	-6,000
	サービス活動収益計(1)	47,977,860	50,049,679	-2,071,819
	サ ー ビ ス 活 動 増 減 の 部	0015 人件費	43,696,785	50,074,980
4112 職員給料		30,538,397	35,777,686	-5,239,289
4113 職員賞与		4,291,664	4,782,724	-491,060
4114 賞与引当金繰入		2,532,000	2,886,000	-354,000
4117 退職給付費用		733,400	593,772	139,628
4118 法定福利費		5,601,324	6,034,798	-433,474
0016 事業費		1,610,329	1,666,809	-56,480
4215 保健衛生費		63,728	83,912	-20,184
4225 消耗器具備品費		53,048	89,857	-36,809
4232 車輛費		1,493,553	1,493,040	513
0017 事務費		6,487,885	6,085,124	402,761
4311 福利厚生費		109,084	124,338	-15,254
4314 研修研究費		255,877	58,152	197,725
4315 事務消耗品費		140,358	74,723	65,635
4316 印刷製本費		293,192	351,582	-58,390
4317 水道光熱費		497,062	403,466	93,596
4319 修繕費		92,400	8,500	83,900
4321 通信運搬費		760,268	729,920	30,348
4322 会議費		4,640	5,059	-419
4324 業務委託費			10,890	-10,890
4325 手数料		27,396	43,718	-16,322
4326 保険料		255,360	338,328	-82,968
4327 賃借料		491,948	427,948	64,000
4328 土地・建物賃借料		3,277,200	3,279,200	-2,000
4329 租税公課		1,200	600	600
4331 保守料		231,900	178,700	53,200
4333 諸会費		50,000	50,000	
0027 減価償却費	732,239	824,985	-92,746	
4451 減価償却費	732,239	824,985	-92,746	
0028 国庫補助金等特別積立金取崩額	-59,888	-59,888		
4461 国庫補助金等特別積立金取崩額	-59,888	-59,888		
サービス活動費用計(2)	52,467,350	58,592,010	-6,124,660	
サービス活動増減差額(3)=(1)-(2)	-4,489,490	-8,542,331	4,052,841	
サ ー ビ ス 活 動 外 増 減 の 部	0093 受取利息配当金収益	81	79	2
	5821 受取利息配当金収益	81	79	2
	0098 その他のサービス活動外収益		99,172	-99,172
	5874 雑収益		99,172	-99,172
	サービス活動外収益計(4)	81	99,251	-99,170
サ ー ビ ス 活 動 外 増 減 の 部	サービス活動外費用計(5)			
	サービス活動外増減差額(6)=(4)-(5)	81	99,251	-99,170

第二号第四様式（第二十三条第四項関係）

公益服織拠点区分拠点区分事業活動計算書

（自）令和 4年 4月 1日（至）令和 5年 3月31日

（単位：円）

勘定科目		当年度決算(A)	前年度決算(B)	増減(A)-(B)
経常増減差額(7)=(3)+(6)		-4,489,409	-8,443,080	3,953,671
特別増減の部	収			
	0105 事業区分間繰入金収益	2,245,713	4,998,169	-2,752,456
	5961 事業区分間繰入金収益	2,245,713	4,998,169	-2,752,456
	0106 拠点区分間繰入金収益	2,137,345	3,696,614	-1,559,269
	5962 拠点区分間繰入金収益	2,137,345	3,696,614	-1,559,269
	特別収益計(8)	4,383,058	8,694,783	-4,311,725
費				
特別費用計(9)				
特別増減差額(10)=(8)-(9)		4,383,058	8,694,783	-4,311,725
当期活動増減差額(11)=(7)+(10)		-106,351	251,703	-358,054
繰越活動増減差額の部	前期繰越活動増減差額(12)	901,030	649,327	251,703
	当期末繰越活動増減差額(13)=(11)+(12)	794,679	901,030	-106,351
	基本金取崩額(14)			
	その他の積立金取崩額(15)			
	その他の積立金積立額(16)			
	次期繰越活動増減差額(17)=(13)+(14)+(15)-(16)	794,679	901,030	-106,351

第二号第四様式（第二十三条第四項関係）

公益大川拠点区分拠点区分事業活動計算書

（自）令和 4年 4月 1日（至）令和 5年 3月31日

（単位：円）

勘定科目		当年度決算(A)	前年度決算(B)	増減(A)-(B)
サ ー ビ ス 活 動 の 部	0056 介護保険事業収益	46,317,041	45,646,354	670,687
	0063 利用者等利用料収益	1,440,000	1,205,900	234,100
	5175 食費収益(一般)	1,394,400	1,168,800	225,600
	5178 その他の利用料収益	45,600	37,100	8,500
	0064 その他の事業収益	44,877,041	44,440,454	436,587
	5181 補助金事業収益(公費)(公費)	55,669	24,898	30,771
	5183 受託事業収益(公費)(公費)	44,821,372	44,415,556	405,816
	サービス活動収益計(1)	46,317,041	45,646,354	670,687
	0015 人件費	34,551,420	33,858,462	692,958
	4112 職員給料	17,508,200	17,700,764	-192,564
4113 職員賞与	2,390,800	2,285,484	105,316	
4114 賞与引当金繰入	1,376,000	1,382,000	-6,000	
4115 非常勤職員給与	11,277,096	10,343,721	933,375	
4117 退職給付費用	58,300	58,300		
4118 法定福利費	1,941,024	2,088,193	-147,169	
0016 事業費	6,173,760	5,646,296	527,464	
4211 給食費	1,873,074	1,685,528	187,546	
4215 保健衛生費	204,016	197,592	6,424	
4218 教養娯楽費	277,014	278,046	-1,032	
4223 水道光熱費	2,736,725	2,023,573	713,152	
4225 消耗器具備品費	188,216	472,138	-283,922	
4232 車輛費	894,715	989,419	-94,704	
0017 事務費	6,937,848	7,005,209	-67,361	
4311 福利厚生費	82,800	66,600	16,200	
4313 旅費交通費	5,340	2,040	3,300	
4314 研修研究費	4,500	4,500		
4315 事務消耗品費	491,177	566,291	-75,114	
4316 印刷製本費	101,654	98,788	2,866	
4317 水道光熱費	229,313	212,821	16,492	
4319 修繕費	739,998	753,320	-13,322	
4321 通信運搬費	456,536	499,191	-42,655	
4323 広報費	11,000	8,910	2,090	
4324 業務委託費	3,670,003	3,650,291	19,712	
4325 手数料	76,437	78,637	-2,200	
4326 保険料	188,970	150,800	38,170	
4327 賃借料	44,480	36,180	8,300	
4331 保守料	752,640	823,840	-71,200	
4332 渉外費	60,000	30,000	30,000	
4333 諸会費	23,000	23,000		
0027 減価償却費	60,800	91,200	-30,400	
4451 減価償却費	60,800	91,200	-30,400	
サービス活動費用計(2)	47,723,828	46,601,167	1,122,661	
サービス活動増減差額(3)=(1)-(2)	-1,406,787	-954,813	-451,974	
サ ー ビ ス 活 動 外 増 減 の 部	0093 受取利息配当金収益	69	77	-8
	5821 受取利息配当金収益	69	77	-8
	0098 その他のサービス活動外収益	487,900	480,900	7,000
	5872 利用者等外給食収益	487,900	480,900	7,000
	サービス活動外収益計(4)	487,969	480,977	6,992
	0038 その他のサービス活動外費用	487,900	480,900	7,000
4841 利用者等外給食費	487,900	480,900	7,000	
サービス活動外費用計(5)	487,900	480,900	7,000	

第二号第四様式（第二十三条第四項関係）

公益大川拠点区分拠点区分事業活動計算書

(自) 令和 4年 4月 1日 (至) 令和 5年 3月31日

(単位: 円)

勘定科目		当年度決算(A)	前年度決算(B)	増減(A)-(B)
部	サービス活動外増減差額(6)=(4)-(5)	69	77	-8
経常増減差額(7)=(3)+(6)		-1,406,718	-954,736	-451,982
特別増減の部	収			
	0105 事業区分間繰入金収益		91,753	-91,753
	5961 事業区分間繰入金収益		91,753	-91,753
	0106 拠点区分間繰入金収益	1,412,718	951,983	460,735
	5962 拠点区分間繰入金収益	1,412,718	951,983	460,735
	特別収益計(8)	1,412,718	1,043,736	368,982
費用				
	特別費用計(9)			
特別増減差額(10)=(8)-(9)		1,412,718	1,043,736	368,982
当期活動増減差額(11)=(7)+(10)		6,000	89,000	-83,000
繰越活動増減差額の部	前期繰越活動増減差額(12)	-1,381,996	-1,470,996	89,000
	当期末繰越活動増減差額(13)=(11)+(12)	-1,375,996	-1,381,996	6,000
	基本金取崩額(14)			
	その他の積立金取崩額(15)			
	その他の積立金積立額(16)			
	次期繰越活動増減差額(17)=(13)+(14)+(15)-(16)	-1,375,996	-1,381,996	6,000

第三号第四様式 (第二十七条第四項関係)

晃の園拠点区分拠点区分貸借対照表

令和 5年 3月31日現在

(単位:円)

資 産 の 部				負 債 の 部			
	当年度末	前年度末	増 減		当年度末	前年度末	増 減
0001 流動資産	548,321,153	517,953,618	30,367,535	0006 流動負債	166,363,304	160,347,058	6,016,246
1111 現金預金	336,354,756	317,824,030	18,530,726	2112 事業未払金	102,367,599	86,471,730	15,895,869
1131 事業未収金	149,229,884	148,781,530	448,354	2113 その他の未払金	3,688,275	12,343,158	-8,654,883
1132 未収金	26,106,000	33,606,000	-7,500,000	2122 1年以内返済予定設備資金借入金	33,950,000	33,950,000	
1133 未収補助金	21,630,513	2,742,058	18,888,455	2124 1年以内返済予定リース債務		1,359,840	-1,359,840
1176 事業区分間貸付金	3,000,000	3,000,000		2133 職員預り金	2,449,430	2,268,330	181,100
1177 拠点区分間貸付金	12,000,000	12,000,000		2152 賞与引当金	23,908,000	23,954,000	-46,000
0002 固定資産	1,183,988,526	1,255,319,134	-71,330,608	0007 固定負債	10,012,590	43,542,094	-33,529,504
0003 基本財産	1,016,233,984	1,055,024,912	-38,790,928	2311 設備資金借入金		33,950,000	-33,950,000
1211 土地	235,259,451	235,259,451		2321 退職給付引当金	10,012,590	9,592,094	420,496
1212 建物	780,974,533	819,765,461	-38,790,928	負債の部合計	176,375,894	203,889,152	-27,513,258
0004 その他の固定資産	167,754,542	200,294,222	-32,539,680	純 資 産 の 部			
1312 建物	54,556	62,127	-7,571	0009 基本金	85,895,630	85,895,630	
1313 構築物	5,618,801	2,090,001	3,528,800	3111 基本金	85,895,630	85,895,630	
1315 車輛運搬具	175,000	700,000	-525,000	0010 国庫補助金等特別積立金	235,428,437	258,551,155	-23,122,718
1316 器具及び備品	13,388,713	15,784,630	-2,395,917	3211 国庫補助金等特別積立金	235,428,437	258,551,155	-23,122,718
1319 有形リース資産		1,359,840	-1,359,840	0011 その他の積立金	137,078,000	168,900,000	-31,822,000
1321 権利	220,584	220,584		3225 施設設備整備積立金	137,078,000	168,900,000	-31,822,000
1322 ソフトウェア	487,575	247,500	240,075	0012 次期繰越活動増減差額	1,097,531,718	1,056,036,815	41,494,903
1324 投資有価証券	100,000	100,000		3311 次期繰越活動増減差額	1,097,531,718	1,056,036,815	41,494,903
1329 退職給付引当資産	10,012,590	9,592,094	420,496	3312 (うち当期活動増減差額)	9,672,903	35,019,123	-25,346,220
1339 施設設備整備積立預金	137,078,000	168,900,000	-31,822,000	純資産の部合計	1,555,933,785	1,569,383,600	-13,449,815
1334 長期前払費用	618,723	1,237,446	-618,723	負債及び純資産の部合計	1,732,309,679	1,773,272,752	-40,963,073
資産の部合計	1,732,309,679	1,773,272,752	-40,963,073				

第三号第四様式（第二十七条第四項関係）

ラポーレ拠点区分拠点区分貸借対照表

令和 5年 3月31日現在

(単位:円)

資 産 の 部				負 債 の 部			
	当年度末	前年度末	増 減		当年度末	前年度末	増 減
0001 流動資産	23,528,653	31,003,473	-7,474,820	0006 流動負債	20,041,248	28,412,068	-8,370,820
1111 現金預金	3,436,975	7,686,951	-4,249,976	2112 事業未払金	11,511,248	13,986,068	-2,474,820
1131 事業未収金	10,223,384	9,903,676	319,708	2113 その他の未払金	6,800,000	11,800,000	-5,000,000
1132 未収金	9,868,294	13,374,702	-3,506,408	2124 1年以内返済予定リース債務		212,000	-212,000
1133 未収補助金		38,144	-38,144	2152 賞与引当金	1,730,000	2,414,000	-684,000
0002 固定資産	556,842,027	563,886,369	-7,044,342	0007 固定負債	56,974,860	57,625,260	-650,400
0003 基本財産	464,560,768	481,873,162	-17,312,394	2321 退職給付引当金	929,860	1,185,260	-255,400
1211 土地	90,411,067	90,411,067		2323 長期預り金	56,045,000	56,440,000	-395,000
1212 建物	374,149,701	391,462,095	-17,312,394	負債の部合計	77,016,108	86,037,328	-9,021,220
0004 その他の固定資産	92,281,259	82,013,207	10,268,052	純 資 産 の 部			
1312 建物	2	2		0009 基本金	15,000,000	15,000,000	
1316 器具及び備品	3,315,825	5,073,005	-1,757,180	3111 基本金	15,000,000	15,000,000	
1319 有形リース資産		212,000	-212,000	0010 国庫補助金等特別積立金	272,260,345	286,735,904	-14,475,559
1329 退職給付引当資産	929,860	1,185,260	-255,400	3211 国庫補助金等特別積立金	272,260,345	286,735,904	-14,475,559
1331 長期預り金積立資産	56,045,000	56,440,000	-395,000	0011 その他の積立金	30,077,360	18,800,000	11,277,360
1336 人件費積立預金	4,500,000	4,500,000		3222 人件費積立金	4,500,000	4,500,000	
1338 備品等購入積立預金	2,300,000	2,300,000		3224 備品等購入積立金	2,300,000	2,300,000	
1339 施設設備整備積立預金	23,277,360	12,000,000	11,277,360	3225 施設設備整備積立金	23,277,360	12,000,000	11,277,360
1334 長期前払費用	1,913,212	302,940	1,610,272	0012 次期繰越活動増減差額	186,016,867	188,316,610	-2,299,743
				3311 次期繰越活動増減差額	186,016,867	188,316,610	-2,299,743
				3312 (うち当期活動増減差額)	8,977,617	-6,626,375	15,603,992
資産の部合計	580,370,680	594,889,842	-14,519,162	純資産の部合計	503,354,572	508,852,514	-5,497,942
				負債及び純資産の部合計	580,370,680	594,889,842	-14,519,162

第三号第四様式（第二十七条第四項関係）

山崎拠点区分拠点区分貸借対照表

令和 5年 3月31日現在

(単位：円)

資 産 の 部				負 債 の 部			
	当年度末	前年度末	増 減		当年度末	前年度末	増 減
0001 流動資産	11,689,012	12,480,205	-791,193	0006 流動負債	12,733,012	13,585,005	-851,993
1111 現金預金	7,160,744	6,200,086	960,658	2112 事業未払金	1,689,012	2,480,205	-791,193
1131 事業未収金	3,760,698	3,830,179	-69,481	2124 1年以内返済予定リース債務		60,800	-60,800
1132 未収金	767,570	2,421,090	-1,653,520	2144 拠点区分間借入金	10,000,000	10,000,000	
1133 未収補助金		28,850	-28,850	2152 賞与引当金	1,044,000	1,044,000	
0002 固定資産	10,725,280	11,280,837	-555,557	0007 固定負債	903,828	489,524	414,304
0004 その他の固定資産	10,725,280	11,280,837	-555,557	2321 退職給付引当金	903,828	489,524	414,304
1312 建物	8,237,024	8,943,653	-706,629	負債の部合計	13,636,840	14,074,529	-437,689
1316 器具及び備品	334,428	536,860	-202,432	純 資 産 の 部			
1319 有形リース資産		60,800	-60,800	0010 国庫補助金等特別積立金	149,909	219,853	-69,944
1329 退職給付引当資産	903,828	489,524	414,304	3211 国庫補助金等特別積立金	149,909	219,853	-69,944
1333 差入保証金	1,250,000	1,250,000		0012 次期繰越活動増減差額	8,627,543	9,466,660	-839,117
				3311 次期繰越活動増減差額	8,627,543	9,466,660	-839,117
				3312 (うち当期活動増減差額)	-839,117	-844,117	5,000
				純資産の部合計	8,777,452	9,686,513	-909,061
資産の部合計	22,414,292	23,761,042	-1,346,750	負債及び純資産の部合計	22,414,292	23,761,042	-1,346,750

第三号第四様式（第二十七条第四項関係）

服織拠点区分拠点区分貸借対照表

令和 5年 3月31日現在

(単位：円)

資 産 の 部				負 債 の 部			
	当年度末	前年度末	増 減		当年度末	前年度末	増 減
0001 流動資産	10,547,738	11,007,519	-459,781	0006 流動負債	10,732,232	11,191,413	-459,181
1111 現金預金	5,714,497	5,749,056	-34,559	2112 事業未払金	1,364,514	1,324,711	39,803
1131 事業未収金	2,647,741	2,831,382	-183,641	2113 その他の未払金	6,603,718	7,103,302	-499,584
1132 未収金	2,000,000	2,198,393	-198,393	2124 1年以内返済予定リース債務		90,400	-90,400
1133 未収補助金	175,500	218,688	-43,188	2144 拠点区分間借入金	2,000,000	2,000,000	
1163 前払費用	10,000	10,000		2152 賞与引当金	764,000	673,000	91,000
0002 固定資産	1,943,506	2,176,423	-232,917	0007 固定負債	945,564	904,164	41,400
0003 基本財産	48,846	67,606	-18,760	2321 退職給付引当金	945,564	904,164	41,400
1212 建物	48,846	67,606	-18,760	負債の部合計	11,677,796	12,095,577	-417,781
0004 その他の固定資産	1,894,660	2,108,817	-214,157	純 資 産 の 部			
1312 建物	717,971	766,409	-48,438	0010 国庫補助金等特別積立金	49,909	79,853	-29,944
1316 器具及び備品	139,858	212,977	-73,119	3211 国庫補助金等特別積立金	49,909	79,853	-29,944
1319 有形リース資産		90,400	-90,400	0012 次期繰越活動増減差額	763,539	1,008,512	-244,973
1322 ソフトウェア	91,267	134,867	-43,600	3311 次期繰越活動増減差額	763,539	1,008,512	-244,973
1329 退職給付引当資産	945,564	904,164	41,400	3312 (うち当期活動増減差額)	-244,973	99,313	-344,286
資産の部合計	12,491,244	13,183,942	-692,698	純資産の部合計	813,448	1,088,365	-274,917
				負債及び純資産の部合計	12,491,244	13,183,942	-692,698

第三号第四様式（第二十七条第四項関係）

公益ラポーレ拠点区分拠点区分貸借対照表

令和 5年 3月31日現在

(単位：円)

資 産 の 部				負 債 の 部			
	当年度末	前年度末	増 減		当年度末	前年度末	増 減
0001 流動資産	14,981,505	18,631,332	-3,649,827	0006 流動負債	17,273,505	20,983,732	-3,710,227
1111 現金預金	10,459,105	13,324,724	-2,865,619	2112 事業未払金	1,843,303	1,838,880	4,423
1131 事業未収金	2,722,400	2,489,876	232,524	2113 その他の未払金	13,138,202	16,792,452	-3,654,250
1132 未収金	1,800,000	2,816,732	-1,016,732	2124 1年以内返済予定リース債務		302,400	-302,400
0002 固定資産	1,377,313	1,354,987	22,326	2152 賞与引当金	2,292,000	2,050,000	242,000
0003 基本財産	47,100	65,190	-18,090	0007 固定負債	1,280,304	907,544	372,760
1212 建物	47,100	65,190	-18,090	2321 退職給付引当金	1,280,304	907,544	372,760
0004 その他の固定資産	1,330,213	1,289,797	40,416	負債の部合計	18,553,809	21,891,276	-3,337,467
1316 器具及び備品	49,909	79,853	-29,944	純 資 産 の 部			
1319 有形リース資産		302,400	-302,400	0010 国庫補助金等特別積立金	49,909	79,853	-29,944
1329 退職給付引当資産	1,280,304	907,544	372,760	3211 国庫補助金等特別積立金	49,909	79,853	-29,944
				0012 次期繰越活動増減差額	-2,244,900	-1,984,810	-260,090
				3311 次期繰越活動増減差額	-2,244,900	-1,984,810	-260,090
				3312 (うち当期活動増減差額)	-260,090	155,910	-416,000
				純資産の部合計	-2,194,991	-1,904,957	-290,034
資産の部合計	16,358,818	19,986,319	-3,627,501	負債及び純資産の部合計	16,358,818	19,986,319	-3,627,501

第三号第四様式（第二十七条第四項関係）

公益服織拠点区分拠点区分貸借対照表

令和 5年 3月31日現在

(単位：円)

資 産 の 部				負 債 の 部			
	当年度末	前年度末	増 減		当年度末	前年度末	増 減
0001 流動資産	20,228,346	20,773,113	-544,767	0006 流動負債	22,760,346	23,871,113	-1,110,767
1111 現金預金	10,410,500	5,999,362	4,411,138	2112 事業未払金	3,120,901	3,656,589	-535,688
1131 事業未収金	3,208,988	3,853,168	-644,180	2113 その他の未払金	14,107,445	14,116,524	-9,079
1132 未収金	6,383,058	10,694,783	-4,311,725	2124 1年以内返済予定リース債務		212,000	-212,000
1163 前払費用	225,800	225,800		2143 事業区分間借入金	3,000,000	3,000,000	
0002 固定資産	5,141,873	6,081,272	-939,399	2152 賞与引当金	2,532,000	2,886,000	-354,000
0004 その他の固定資産	5,141,873	6,081,272	-939,399	0007 固定負債	1,715,376	1,922,536	-207,160
1312 建物	1,857,508	1,969,884	-112,376	2321 退職給付引当金	1,715,376	1,922,536	-207,160
1316 器具及び備品	653,389	1,039,652	-386,263	負債の部合計	24,475,722	25,793,649	-1,317,927
1319 有形リース資産		212,000	-212,000	純 資 産 の 部			
1322 ソフトウェア	21,600	43,200	-21,600	0010 国庫補助金等特別積立金	99,818	159,706	-59,888
1329 退職給付引当資産	1,715,376	1,922,536	-207,160	3211 国庫補助金等特別積立金	99,818	159,706	-59,888
1333 差入保証金	894,000	894,000		0012 次期繰越活動増減差額	794,679	901,030	-106,351
				3311 次期繰越活動増減差額	794,679	901,030	-106,351
				3312 (うち当期活動増減差額)	-106,351	251,703	-358,054
				純資産の部合計	894,497	1,060,736	-166,239
資産の部合計	25,370,219	26,854,385	-1,484,166	負債及び純資産の部合計	25,370,219	26,854,385	-1,484,166

第三号第四様式（第二十七条第四項関係）

公益大川拠点区分拠点区分貸借対照表

令和 5年 3月31日現在

(単位：円)

資 産 の 部				負 債 の 部			
	当年度末	前年度末	増 減		当年度末	前年度末	増 減
0001 流動資産	6,886,166	6,856,822	29,344	0006 流動負債	8,262,166	8,299,622	-37,456
1111 現金預金	4,901,226	5,618,338	-717,112	2112 事業未払金	2,886,166	2,856,822	29,344
1131 事業未収金	572,222	179,850	392,372	2113 その他の未払金	4,000,000	4,000,000	
1132 未収金	1,412,718	1,043,736	368,982	2124 1年以内返済予定リース債務		60,800	-60,800
1133 未収補助金		14,898	-14,898	2152 賞与引当金	1,376,000	1,382,000	-6,000
0002 固定資産	281,696	328,696	-47,000	0007 固定負債	281,692	267,892	13,800
0004 その他の固定資産	281,696	328,696	-47,000	2321 退職給付引当金	281,692	267,892	13,800
1312 建物	1	1		負債の部合計	8,543,858	8,567,514	-23,656
1316 器具及び備品	3	3		純 資 産 の 部			
1319 有形リース資産		60,800	-60,800	0012 次期繰越活動増減差額	-1,375,996	-1,381,996	6,000
1329 退職給付引当資産	281,692	267,892	13,800	3311 次期繰越活動増減差額	-1,375,996	-1,381,996	6,000
				3312 (うち当期活動増減差額)	6,000	89,000	-83,000
				純資産の部合計	-1,375,996	-1,381,996	6,000
資産の部合計	7,167,862	7,185,518	-17,656	負債及び純資産の部合計	7,167,862	7,185,518	-17,656

計算書類に対する注記

1. 重要な会計方針

(1) 有価証券の評価基準及び評価方法

①満期保有目的の債権以外の有価証券

時価のないもの 移動平均法による原価法によっている

(2) 固定資産の減価償却の方法

①有形固定資産 定額法によっている

②無形固定資産 定額法によっている

③リース資産

所有権移転外ファイナンス・リース取引に係るリース資産

リース期間を耐用年数とし、残存価格を零とする定額法によっている

(3) 引当金の計上基準

①徴収不能引当金

債権の徴収不能額に備えるため、一括評価債券については過去の徴収不能額の発生割合により、個別評価債権については個別に徴収不能可能性を勘案して徴収不能見込額を計上している。

②賞与引当金

職員に対する賞与の支給に備えるため、支給見込み額のうち当期に帰属する額を計上している。

③退職給与引当金

職員の退職給付に備えるため、当期末における退職給与債務に基づき、当期末において発生していると認められる額を計上している。

(4) 消費税等の会計処理

消費税及び地方消費税の会計処理は、税込み方式によっている。

2. 重要な会計方針の変更

該当なし

3. 採用する退職給付制度

退職給付制度は、独立行政法人社会福祉医療機構の社会福祉施設等退職手当共済及び静岡県社会福祉事業共済会の退職共済制度によっている。

4. 拠点が作成する計算書類とサービス区分

当拠点区分において作成する計算書類は以下のとおりになっている。

(1) 晃の園拠点計算書類(会計基準省令第1号第4様式、第2号第4様式、第3号第4様式)

(2) 拠点区分事業活動明細書(別紙3(①))

- ① 駿河会本部
- ② 特別養護老人ホーム晃の園
- ③ 晃の園ショートステイ
- ④ デイサービスセンター嘉響
- ⑤ 特別養護老人ホーム晃の園清響

(3) 拠点区分資金収支明細書(別紙3(⑩))は省略している

5. 基本財産の増減の内容及び金額

基本財産の増減の内容及び金額は以下のとおりである。

(単位：円)

基本財産の種類	前期末残高	当期増加額	当期減少額	当期末残高
土地	235,259,451	0	0	235,259,451
建物	819,765,461	12,100,000	50,890,928	780,974,533
合 計	1,055,024,912	12,100,000	50,890,928	1,016,233,984

6. 基本金又は固定資産の売却若しくは処分に係る国庫補助金等特別積立金の取崩し
該当なし

7. 担保に供している資産

担保に供されている資産は以下のとおりである。

① 土地(基本財産)	226,718,451
② 建物(基本財産)	780,974,533
計	1,007,692,984

担保している債務の種類および金額は以下のとおりである。

①設備資金借入金(1年以内返済予定額を含む)	
計	33,950,000

8. 有形固定資産の取得価額、減価償却累計額及び当期末残高

固定資産の取得価額、減価償却累計額及び当期末残高は、以下のとおりである。

(単位：円)

	取得価額	減価償却 累計額	当期末残高
建物(基本財産)	2,059,670,251	1,278,695,718	780,974,533
建物(その他)	2,049,425	1,994,869	54,556
構築物	16,442,000	10,823,199	5,618,801
車両運搬具	2,100,000	1,925,000	175,000
器具及び備品	143,291,913	129,903,200	13,388,713
有形リース資産	10,198,800	10,198,800	0
合 計	2,233,752,389	1,433,540,786	800,211,603

9. 債権額、徴収不能引当金の当期末残高、債権の当期末残高

債権額、徴収不能引当金の当期末残高、債権の当期末残高は以下のとおりである。

該当なし

10. 満期保有目的の債券の内訳並びに帳簿価額、時価及び評価損益

満期保有目的の債券の内訳並びに帳簿価額、時価及び評価損益は、以下のとおりである。

該当なし

11. 重要な後発事象

該当なし

12. その他社会福祉法人の資金収支及び純資産増減の状況並びに資産、負債及び純資産の状態を明らかにするために必要な事項

(1). リース取引関係

・所有権移転外ファイナンス・リース取引

リース資産の内

有形リース資産 コンピューター及びサーバー

計算書類に対する注記

1. 重要な会計方針

(1) 有価証券の評価基準及び評価方法

該当なし

(2) 固定資産の減価償却の方法

① 有形固定資産 定額法によっている。

② 無形固定資産 定額法によっている。

③ リース資産

所有権移転外ファイナンス・リース取引に係るリース資産

リース期間を耐用年数とし、残存価格を零とする定額法によっている

(3) 引当金の計上基準

① 徴収不能引当金

債権の徴収不能額に備えるため、一括評価債権については過去の徴収不能額の発生割合により、個別評価債権については個別に徴収可能性を勘案して徴収不能見込額を計上している。

② 賞与引当金

職員に対する賞与の支給に備えるため、支給見込み額のうち当期に帰属する額を計上している。

③ 退職給付引当金

職員の退職給付に備えるため、当期末における退職給付債務に基づき、当期末において発生していると認められる額を計上している。

(4) 消費税等の会計処理

消費税及び地方消費税の会計処理は、税込方式によっている。

2. 重要な会計方針の変更

該当なし

3. 採用する退職給付制度

退職給付制度は、独立行政法人福祉医療機構の社会福祉施設職員等退職手当共済制度及び静岡県社会福祉事業共済会の退職共済制度によっている。

4. 拠点が作成する計算書類とサービス区分

当拠点区分において作成する計算書類は以下のとおりになっている。

(1) ラポーレ拠点計算書類(会計基準省令第1号第4様式、第2号第4様式、第3号第4様式)

(2) 拠点区分事業活動明細書(別紙3(⑩))

① ケアハウスラポーレ駿河

② デイサービスセンターこだま

(3) 拠点区分資金収支明細書(別紙3(⑩))は省略している

5. 基本財産の増減の内容及び金額

基本財産の増減の内容及び金額は以下のとおりである。

(単位：円)

基本財産の種類	前期末残高	当期増加額	当期減少額	当期末残高
土地	90,411,067	0	0	90,411,067
建物	391,462,095	0	17,312,394	374,149,701
合 計	481,873,162	0	17,312,394	464,560,768

6. 基本金又は固定資産の売却若しくは処分に係る国庫補助金等特別積立金の取崩し
該当なし

7. 担保に供している資産
該当なし

8. 有形固定資産の取得価額、減価償却累計額及び当期末残高

固定資産の取得価額、減価償却累計額及び当期末残高は、以下のとおりである。

(単位：円)

	取得価額	減価償却 累計額	当期末残高
建物(基本財産)	1,194,034,294	819,884,593	374,149,701
建物(その他)	232,000	231,998	2
器具及び備品	22,605,668	19,289,843	3,315,825
有形リース資産	1,590,000	1,590,000	0
合 計	1,218,461,962	840,996,434	377,465,528

9. 債権額、徴収不能引当金の当期末残高、債権の当期末残高

債権額、徴収不能引当金の当期末残高、債権の当期末残高は以下のとおりである。
該当なし

10. 満期保有目的の債券の内訳並びに帳簿価額、時価及び評価損益

満期保有目的の債券の内訳並びに帳簿価額、時価及び評価損益は、以下のとおりである。
該当なし

11. 重要な後発事象
該当なし

12. その他社会福祉法人の資金収支及び純資産増減の状況並びに資産、負債及び純資産の状態を明らかにするために必要な事項

(1). リース取引関係

・所有権移転外ファイナンス・リース取引

リース資産の内 有形リース資産 コンピューター及びサーバー

計算書類に対する注記

1. 重要な会計方針

(1) 有価証券の評価基準及び評価方法

該当なし

(2) 固定資産の減価償却の方法

① 有形固定資産 定額法によっている。

② 無形固定資産 定額法によっている。

③ リース資産

所有権移転外ファイナンス・リース取引に係るリース資産

リース期間を耐用年数とし、残存価格を零とする定額法によっている

(3) 引当金の計上基準

① 徴収不能引当金

債権の徴収不能額に備えるため、一括評価債権については過去の徴収不能額の発生割合により、個別評価債権については個別に徴収可能性を勘案して徴収不能見込額を計上している。

② 賞与引当金

職員の退職給付に備えるため、当期末における退職給付債務に基づき、当期末において発生していると認められる額を計上している。

③ 退職給付引当金

職員の退職給付に備えるため、当期末における退職給付債務に基づき、当期末において発生していると認められる額を計上している。

(4) 消費税等の会計処理

消費税及び地方消費税の会計処理は、税込方式によっている。

2. 重要な会計方針の変更

該当なし

3. 採用する退職給付制度

退職給付制度は、独立行政法人福祉医療機構の社会福祉施設職員等退職手当共済制度及び静岡県社会福祉事業共済会の退職共済制度によっている。

4. 拠点が作成する計算書類とサービス区分

当拠点区分において作成する計算書類は以下のとおりになっている。

(1) 山崎拠点計算書類(会計基準省令第1号第4様式、第2号第4様式、第3号第4様式)

(2) 拠点区分事業活動明細書(別紙3(㉑))は省略している

(3) 拠点区分資金収支明細書(別紙3(㉒))は省略している

5. 基本財産の増減の内容及び金額

基本財産の増減の内容及び金額は以下のとおりである。

該当なし

6. 基本金又は固定資産の売却若しくは処分に係る国庫補助金等特別積立金の取崩し

該当なし

7. 担保に供している資産

該当なし

8. 有形固定資産の取得価額、減価償却累計額及び当期末残高

固定資産の取得価額、減価償却累計額及び当期末残高は、以下のとおりである。

(単位：円)

	取得価額	減価償却 累計額	当期末残高
建物(その他)	15,361,500	7,124,476	8,237,024
器具及び備品	1,017,524	683,096	334,428
有形リース資産	456,000	456,000	0
合 計	16,835,024	8,263,572	8,571,452

9. 債権額、徴収不能引当金の当期末残高、債権の当期末残高

債権額、徴収不能引当金の当期末残高、債権の当期末残高は以下のとおりである。

該当なし

10. 満期保有目的の債券の内訳並びに帳簿価額、時価及び評価損益

満期保有目的の債券の内訳並びに帳簿価額、時価及び評価損益は、以下のとおりである。

該当なし

11. 重要な後発事象

該当なし

12. その他社会福祉法人の資金収支及び純資産増減の状況並びに資産、負債及び純資産の状態を明らかにするために必要な事項

(1). リース取引関係

- ・所有権移転外ファイナンス・リース取引

リース資産の内 有形リース資産 コンピューター及びサーバー

計算書類に対する注記

1. 重要な会計方針

(1) 有価証券の評価基準及び評価方法

該当なし

(2) 固定資産の減価償却の方法

① 有形固定資産 定額法によっている。

② 無形固定資産 定額法によっている。

③ リース資産

所有権移転外ファイナンス・リース取引に係るリース資産

リース期間を耐用年数とし、残存価格を零とする定額法によっている

(3) 引当金の計上基準

① 徴収不能引当金

債権の徴収不能額に備えるため、一括評価債権については過去の徴収不能額の発生割合により、個別評価債権については個別に徴収可能性を勘案して徴収不能見込額を計上している。

② 賞与引当金

職員に対する賞与の支給に備えるため、支給見込み額のうち当期に帰属する額を計上している。

③ 退職給付引当金

職員の退職給付に備えるため、当期末における退職給付債務に基づき、当期末において発生していると認められる額を計上している。

(4) 引当金の計上基準

消費税及び地方消費税の会計処理は、税込方式によっている。

2. 重要な会計方針の変更

該当なし

3. 採用する退職給付制度

退職給付制度は、独立行政法人福祉医療機構の社会福祉施設職員等退職手当共済制度及び静岡県社会福祉事業共済会の退職共済制度によっている。

4. 拠点が作成する計算書類とサービス区分

当拠点区分において作成する計算書類は以下のとおりになっている。

(1) 服織拠点計算書類(会計基準省令第1号第4様式、第2号第4様式、第3号第4様式)

(2) 拠点区分事業活動明細書(別紙3(⑩))は省略している

(3) 拠点区分資金収支明細書(別紙3(⑩))は省略している

5. 基本財産の増減の内容及び金額

基本財産の増減の内容及び金額は以下のとおりである。

(単位：円)

基本財産の種類	前期末残高	当期増加額	当期減少額	当期末残高
土地				
建物	67,606	0	18,760	48,846
合 計	67,606	0	18,760	48,846

6. 基本金又は固定資産の売却若しくは処分に係る国庫補助金等特別積立金の取崩し
該当なし

7. 担保に供している資産
該当なし

8. 有形固定資産の取得価額、減価償却累計額及び当期末残高

固定資産の取得価額、減価償却累計額及び当期末残高は、以下のとおりである。

(単位：円)

	取得価額	減価償却 累計額	当期末残高
建物(基本財産)	280,000	231,154	48,846
建物(その他)	1,053,000	335,029	717,971
器具及び備品	1,113,278	973,420	139,858
有形リース資産	678,000	678,000	0
合 計	3,124,278	2,217,603	906,675

9. 債権額、徴収不能引当金の当期末残高、債権の当期末残高

債権額、徴収不能引当金の当期末残高、債権の当期末残高は以下のとおりである。
該当なし

10. 満期保有目的の債券の内訳並びに帳簿価額、時価及び評価損益

満期保有目的の債券の内訳並びに帳簿価額、時価及び評価損益は、以下のとおりである。
該当なし

11. 重要な後発事象
該当なし

12. その他社会福祉法人の資金収支及び純資産増減の状況並びに資産、負債及び純資産の状態を明らかにするために必要な事項

(1). リース取引関係

・所有権移転外ファイナンス・リース取引

リース資産の内 有形リース資産 コンピューター及びサーバー

計算書類に対する注記

1. 重要な会計方針

(1) 有価証券の評価基準及び評価方法

該当なし

(2) 固定資産の減価償却の方法

① 有形固定資産 定額法によっている。

② 無形固定資産 定額法によっている。

③ リース資産

所有権移転外ファイナンス・リース取引に係るリース資産

リース期間を耐用年数とし、残存価格を零とする定額法によっている

(3) 引当金の計上基準

① 徴収不能引当金

債権の徴収不能額に備えるため、一括評価債権については過去の徴収不能額の発生割合により、個別評価債権については個別に徴収可能性を勘案して徴収不能見込額を計上している。

② 賞与引当金

職員に対する賞与の支給に備えるため、支給見込み額のうち当期に帰属する額を計上している。

③ 退職給付引当金

職員の退職給付に備えるため、当期末における退職給付債務に基づき、当期末において発生していると認められる額を計上している。

(4) 消費税等の会計処理

消費税及び地方消費税の会計処理は、税込方式によっている。

2. 重要な会計方針の変更

該当なし

3. 採用する退職給付制度

退職給付制度は、独立行政法人福祉医療機構の社会福祉施設職員等退職手当共済制度及び静岡県社会福祉事業共済会の退職共済制度によっている。

4. 拠点が作成する計算書類とサービス区分

当拠点区分において作成する計算書類は以下のとおりになっている。

(1) 公益ラポーレ拠点計算書類(会計基準省令第1号第4様式、第2号第4様式、第3号第4様式)

(2) 拠点区分事業活動明細書(別紙3(⑪))

① ラポーレ駿河居宅介護支援事業所

② 静岡市葵区藁科地域包括支援センター

(3) 拠点区分資金収支明細書(別紙3(⑩))は省略している

5. 基本財産の増減の内容及び金額

基本財産の増減の内容及び金額は以下のとおりである。

(単位：円)

基本財産の種類	前期末残高	当期増加額	当期減少額	当期末残高
土地				
建物	65,190	0	18,090	47,100
合 計	65,190	0	18,090	47,100

6. 基本金又は固定資産の売却若しくは処分に係る国庫補助金等特別積立金の取崩し
該当なし

7. 担保に供している資産
該当なし

8. 有形固定資産の取得価額、減価償却累計額及び当期末残高

固定資産の取得価額、減価償却累計額及び当期末残高は、以下のとおりである。

(単位：円)

	取得価額	減価償却 累計額	当期末残高
建物(基本財産)	270,000	222,900	47,100
器具及び備品	119,778	69,869	49,909
有形リース資産	2,268,000	2,268,000	0
合 計	2,657,778	2,560,769	97,009

9. 債権額、徴収不能引当金の当期末残高、債権の当期末残高

債権額、徴収不能引当金の当期末残高、債権の当期末残高は以下のとおりである。
該当なし

10. 満期保有目的の債券の内訳並びに帳簿価額、時価及び評価損益

満期保有目的の債券の内訳並びに帳簿価額、時価及び評価損益は、以下のとおりである。
該当なし

11. 重要な後発事象
該当なし

12. その他社会福祉法人の資金収支及び純資産増減の状況並びに資産、負債及び純資産の状態を明らかにするために必要な事項

(1). リース取引関係

・所有権移転外ファイナンス・リース取引

リース資産の内 有形リース資産 コンピューター及びサーバー

計算書類に対する注記

1. 重要な会計方針

(1) 有価証券の評価基準及び評価方法

該当なし

(2) 固定資産の減価償却の方法

① 有形固定資産 定額法によっている。

② 無形固定資産 定額法によっている。

③ リース資産

所有権移転外ファイナンス・リース取引に係るリース資産

リース期間を耐用年数とし、残存価格を零とする定額法によっている

(3) 引当金の計上基準

① 徴収不能引当金

債権の徴収不能額に備えるため、一括評価債権については過去の徴収不能額の発生割合により、個別評価債権については個別に徴収可能性を勘案して徴収不能見込額を計上している。

② 賞与引当金

職員に対する賞与の支給に備えるため、支給見込み額のうち当期に帰属する額を計上している。

③ 退職給付引当金

職員の退職給付に備えるため、当期末における退職給付債務に基づき、当期末において発生していると認められる額を計上している。

(4) 消費税等の会計処理

消費税及び地方消費税の会計処理は、税込方式によっている。

2. 重要な会計方針の変更

該当なし

3. 採用する退職給付制度

退職給付制度は、独立行政法人福祉医療機構の社会福祉施設職員等退職手当共済制度及び静岡県社会福祉事業共済会の退職共済制度によっている。

4. 拠点が作成する計算書類とサービス区分

当拠点区分において作成する計算書類は以下のとおりになっている。

(1) 公益服織拠点計算書類(会計基準省令第1号第4様式、第2号第4様式、第3号第4様式)

(2) 拠点区分事業活動明細書(別紙3(㉠))

① 静岡市葵区服織地域包括支援センター

② ラポーレ駿河はとり介護支援事業所

(3) 拠点区分資金収支明細書(別紙3(㉡))は省略している

5. 基本財産の増減の内容及び金額

基本財産の増減の内容及び金額は以下のとおりである。

該当なし

6. 基本金又は固定資産の売却若しくは処分に係る国庫補助金等特別積立金の取崩し

該当なし

7. 担保に供している資産

該当なし

8. 有形固定資産の取得価額、減価償却累計額及び当期末残高

固定資産の取得価額、減価償却累計額及び当期末残高は、以下のとおりである。

(単位：円)

	取得価額	減価償却 累計額	当期末残高
建物(その他)	2,442,960	585,452	1,857,508
器具及び備品	1,788,496	1,135,107	653,389
有形リース資産	1,590,000	1,590,000	0
合 計	5,821,456	3,310,559	2,510,897

9. 債権額、徴収不能引当金の当期末残高、債権の当期末残高

債権額、徴収不能引当金の当期末残高、債権の当期末残高は以下のとおりである。

該当なし

10. 満期保有目的の債券の内訳並びに帳簿価額、時価及び評価損益

満期保有目的の債券の内訳並びに帳簿価額、時価及び評価損益は、以下のとおりである。

該当なし

11. 重要な後発事象

該当なし

12. その他社会福祉法人の資金収支及び純資産増減の状況並びに資産、負債及び純資産の状態を明らかにするために必要な事項

(1). リース取引関係

- ・所有権移転外ファイナンス・リース取引

リース資産の内 有形リース資産 コンピューター及びサーバー

計算書類に対する注記

1. 重要な会計方針

(1) 有価証券の評価基準及び評価方法

該当なし

(2) 固定資産の減価償却の方法

① 有形固定資産 定額法によっている。

② 無形固定資産 定額法によっている。

③ リース資産

所有権移転外ファイナンス・リース取引に係るリース資産

リース期間を耐用年数とし、残存価格を零とする定額法によっている

(3) 引当金の計上基準

① 徴収不能引当金

債権の徴収不能額に備えるため、一括評価債権については過去の徴収不能額の発生割合により、個別評価債権については個別に徴収可能性を勘案して徴収不能見込額を計上している。

② 賞与引当金

職員に対する賞与の支給に備えるため、支給見込み額のうち当期に帰属する額を計上している。

③ 退職給付引当金

職員の退職給付に備えるため、当期末における退職給付債務に基づき、当期末において発生していると認められる額を計上している。

(4) 消費税等の会計処理

消費税及び地方消費税の会計処理は、税込方式によっている。

2. 重要な会計方針の変更

該当なし

3. 採用する退職給付制度

退職給付制度は、独立行政法人福祉医療機構の社会福祉施設職員等退職手当共済制度及び静岡県社会福祉事業共済会の退職共済制度によっている。

4. 拠点が作成する計算書類とサービス区分

当拠点区分において作成する計算書類は以下のとおりになっている。

(1) 公益大川拠点計算書類(会計基準省令第1号第4様式、第2号第4様式、第3号第4様式)

(2) 拠点区分事業活動明細書(別紙3(⑩))は省略している

(3) 拠点区分資金収支明細書(別紙3(⑩))は省略している

5. 基本財産の増減の内容及び金額

基本財産の増減の内容及び金額は以下のとおりである。

該当なし

6. 基本金又は固定資産の売却若しくは処分に係る国庫補助金等特別積立金の取崩し

該当なし

7. 担保に供している資産

該当なし

8. 有形固定資産の取得価額、減価償却累計額及び当期末残高

固定資産の取得価額、減価償却累計額及び当期末残高は、以下のとおりである。

(単位：円)

	取得価額	減価償却 累計額	当期末残高
建物(その他)	243,810	243,809	1
器具及び備品	896,450	896,447	3
有形リース資産	456,000	456,000	0
合 計	1,596,260	1,596,256	4

9. 債権額、徴収不能引当金の当期末残高、債権の当期末残高

債権額、徴収不能引当金の当期末残高、債権の当期末残高は以下のとおりである。

該当なし

10. 満期保有目的の債券の内訳並びに帳簿価額、時価及び評価損益

満期保有目的の債券の内訳並びに帳簿価額、時価及び評価損益は、以下のとおりである。

該当なし

11. 重要な後発事象

該当なし

12. その他社会福祉法人の資金収支及び純資産増減の状況並びに資産、負債及び純資産の状態を明らかにするために必要な事項

(1). リース取引関係

・所有権移転外ファイナンス・リース取引

リース資産の内 有形リース資産 コンピューター及びサーバー

社会福祉法人 駿河会

令和4年度 事業報告書附属明細書

(自 令和4年4月1日 ～ 至 令和5年3月31日)

記載する事項なし