

令和2年度

事業概要

(自 令和2年4月1日 ～ 至 令和3年3月31日)

社会福祉法人 駿河会

特別養護老人ホーム 晃の園
ケアハウス ラポーレ駿河
ラポーレ駿河ホームヘルプサービス
デイサービスセンターこだま
デイサービスセンター嘉響
介護予防デイサービスセンターごろざ
晃の園ショートステイ
ラポーレ駿河居宅介護支援事業所
ラポーレ駿河はとり介護支援事業所
静岡市葵区藁科地域包括支援センター
静岡市葵区服織地域包括支援センター
静岡市大川高齢者生活福祉センター

目 次

I 法人概要

1 法人概要	4
--------	---

II 施設サービス

1 特別養護老人ホーム 晃の園	10
2 ケアハウス ラポーレ駿河	20

III 在宅サービス

1 ラポーレ駿河ホームヘルプサービス	30
2 デイサービスセンターこだま	35
3 デイサービスセンター嘉響	39
4 介護予防デイサービスセンターごろざ	44
5 晃の園ショートステイ	46
6 ラポーレ駿河居宅介護支援事業所	51
7 ラポーレ駿河はとり介護支援事業所	57
8 静岡市葵区藁科地域包括支援センター	63
9 静岡市葵区服織地域包括支援センター	66
10 静岡市大川高齢者生活福祉センター	69

IV 決算報告

財務諸表	72
------	----

I 法人概要

法人概要

1. 名 称 社会福祉法人 駿河会
2. 所在地 静岡市葵区富沢 1542 番地の 39
3. 理事長 小嶋 康則
4. 法人概略

昭和 62 年 10 月 13 日	法人許可
昭和 63 年 4 月 1 日	特別養護老人ホーム 晃の園 開設
平成 3 年 4 月 1 日	特別養護老人ホーム 晃の園 増設
平成 8 年 4 月 1 日	ケアハウス ラポーレ駿河 開設
同	ラポーレ駿河在宅介護支援センター 開設
同	晃の園デイサービスセンター 開設
同	ラポーレ駿河ホームヘルプサービス 開設
平成 11 年 8 月 1 日	ラポーレ駿河居宅介護支援事業所 介護保険事業所指定
平成 11 年 10 月 1 日	ラポーレ駿河居宅介護支援事業所 開設
平成 12 年 1 月 1 日	ラポーレ駿河ホームヘルプサービス 介護保険事業所指定
平成 12 年 3 月 1 日	晃の園デイサービスセンター 介護保険事業所指定
同	特別養護老人ホーム 晃の園
同	晃の園ショートステイ 介護保険事業所指定
平成 14 年 4 月 1 日	静岡市大川高齢者生活福祉センター 開設
平成 16 年 4 月 1 日	特別養護老人ホーム晃の園 増設 (ユニット型)
同	デイサービスセンター嘉響 開設
平成 18 年 3 月 31 日	ラポーレ駿河在宅介護支援センター 廃止
平成 18 年 4 月 1 日	静岡市葵区藁科地域包括支援センター 開設
平成 20 年 7 月 1 日	静岡市葵区服織地域包括支援センター 開設
平成 25 年 5 月 1 日	介護予防デイサービスセンターごろざ 開設
平成 28 年 5 月 1 日	ラポーレ駿河はとり介護支援事業所 開設
平成 28 年 5 月 1 日	ラポーレ駿河ホームヘルプサービス 移転
平成 29 年 6 月 1 日	晃の園デイサービスセンター(認知症対応型通所介護)から デイサービスセンターこだま(地域密着型通所介護)事業変更

5. 法人の理念・運営方針

わたしたち「駿河会」は、利用者一人ひとりがこころに安らぎを持ち、地域社会でゆとりを持って自立した生活を営めるよう支援することを目的とし、多種多様な福祉サービスを提供しています。

「あなたが“自分らしく”あるために。」
この理念のもと、あなたの生活をサポートいたします。

多様な福祉サービスがその利用者の意向を尊重して総合的に提供されるよう創意工夫することにより、利用者が、個人の尊厳を保持しつつ、自立した生活を地域社会において営むことができるよう支援することを目的として、社会福祉事業を行うことを目的とした法人です。

駿河会の5つのキーワード

「自分らしさ」「地域の中で」「家族と共に」「健康」「安心と安全」

6. 法人を取り巻く状況について

サービス提供地域（山間地）での高齢者の減少や、労働人口の減少、そして競合する同業他事業所の増加など、駿河会が展開する各種サービスにとって、事業を継続する上でのリスクが増大しています。今後、駿河会が事業を安定して継続していくためにも、地域の中で必要とされ、地域の中で選ばれ続けるサービス事業所であることが求められています。

また2020年1月には日本で初めて新型コロナウイルスの感染者が発生したことを皮切りに、その猛威はあっというまに全国にまで広がりました。緊急事態宣言の発令や三密回避のため、地域のイベントは軒並み中止となり、私たちの生活は至る所で自粛・がまんを余儀なくされてしまいました。中でも高齢者は重篤化する傾向があることから、当法人においても感染予防に細心の注意を払いながら日々ご利用者・ご入居者の暮らしをサポートし、これにより幸いにも令和2年度は、当法人に関わるご利用者やご家族、職員や職員家族、出入り業者の等の感染報告が挙がることなく年度事業を終了することができました。

7. 法人の取り組み

『地域の満足度向上を目指そう』

昨年度より上記目標を掲げ、「地域に求められる駿河会」からひとつステップアップして地域の満足度向上を視野にそれぞれチームの中で考え取り組んできました。

当法人のサービスを直接利用される地域住民のみならず、地域のあらゆる世代性別の住民に向けた取り組みは、将来の顧客・共に働く人材につながっていくばかりでなく、そこに住む人たちの生き生きとした暮らしに繋がります。さらにこれは社会福祉法人としての使命としても大きな要素となっています。

引き続き地域に向けた取り組みと自らのサービスの基盤を強固に維持向上していくことが求められます。

しかしながら、新型コロナウイルス感染予防の観点からご利用者・ご入居者の安全を優先事項とすることで、当初法人や各事業所で計画していた様々な行事や研修、地域に向けた取

り組みは、軒並み見合わせ・中止・規模縮小など余儀なくされる状況になってしまいました。
このようかつてない異常事態の中、事業の継続とご利用者等の安全で適切なサービス提供
を第一に、新型コロナウイルス感染予防のための環境整備や BCP の作成などにも取り組ん
でまいりました。

令和2年度 法人研修 実績報告

教育名/日程	法人研修	次世代管理職		次世代中間管理職
対象者	各事業所1名以上 対象: 中堅クラス以上	副主任以上		2年目以降対象
4月				
5月	組織力 コンプライアンス チームワーク ※	外部講師 1/3 ※		
6月	地域福祉を支える力 地域貢献・ 地域参加 ※		会計士による会 計関係の研修 ※	外部講師 1/3 ※
7月	人間力 マナーモラル 自己啓発 セルフケア ※	外部講師 2/3 ※		
8月				外部講師 2/3 ※
9月				
10月		外部講師 3/3 ※		
11月				外部講師 3/3 ※
12月				
1月				
2月				
3月				

※ 新型コロナウイルス感染予防の観点から集合研修は全て中止

次世代管理職研修 外部講師: CoAct 渡嘉敷氏 リモート及び一部集合による研修

開催日	参加人数	内容
10月13日	12名参加	<ul style="list-style-type: none"> ・ チーム内での課題への取り組み ・ 組織をまたがる課題の共有と取組 ・ 研修日以外のトライアルや検証 ・ 新型コロナウイルス対策 ・ 施設・在宅の新型コロナに向けたBCP作成
10月27日	12名参加	
11月10日	12名参加	
11月24日	12名参加	
12月8日	12名参加	

R2年度 地域貢献事業報告

◎はとりきつずびあ

【対象：小学生誰でも参加可能】

■開催日と参加人数は以下 開催回数 5回 ※新型コロナの影響により中止月あり

※参加人数等は特別養護老人ホーム晃の園参照

■ニーズ調査 コロナ禍における子育てに関するアンケート実施

対象：服織小学校 1～6年生の保護者

配布：739件

回収：574件(回収率78%)

■メディア、取材等

・全国社会福祉法人経営者協議会 令和3年4月号の冊子取材

◎ひとり親家庭への食糧配布会参加

・他団体と協賛し、静岡市と浜松市にて計6回参加

◎中藁科地区移動支援 福ロウはやぶさ隊

■車両の貸し出し

・4月、10月、11月 毎月第3木曜 9:30～12:00 合計3回貸し出し

■運営会議の参加

・4月～3月 毎月第4木曜 9:30～10:30 合計7回参加

・10月1日 コロナ禍による移動支援ボランティアの講習会(藁科地域包括支援センター協力)

■広報活動の支援

焼津市社会福祉協議会より活動報告講演の依頼あり R3.2月→R3.7へ延期

■メディア、取材等

・全国社会福祉法人経営者協議会 令和3年4月号の冊子取材

◎学校教育支援

■中藁科小学校への福祉教育授業 1月19日

■静岡福祉医療専門学校 総合福祉学科 10月～1月

■山梨県立大学 人間福祉学部 福祉コミュニティ学科 10月7日

◎その他

■掛川市社会福祉協議会 社会福祉法人におけるIT,ICTの活用について講演 11月30日

Ⅱ 施設サービス

晃の園事業報告

1. 基本理念

尊厳を守り、ゆとりある生活を共におくる。

運営方針

つむぐ

さまざまなご縁のもとに、第二の住処（すみか）として晃の園に入居された方が、安心して生活できる質の高い介護を目指し、その方の暮らしをつむぐことを目的としています。

- ・ その方の状態に合わせて、その方らしい暮らしのサポートを行います。
- ・ 入居前の習慣や好み、意向を尊重した支援を行います。
- ・ 地域との交流を大切にします。

2. 職員数

施設長	1	看護職員	8
医師	1	機能訓練指導員	3
生活相談員	3	介護支援専門員	15
介護職員	85	管理栄養士	1

3. サービス・事業内容

事業内容 指定介護老人福祉施設（事業所番号 2274100219）

利用定員 150 名（従来型 88名・ユニット型 62名）

居室の種別 ユニット型個室（62）・多床室（88）

加算・体制等 日常生活継続支援加算・看護体制加算
準ユニットケア加算・若年性認知症入所者受入加算
個別機能訓練加算・初期加算・認知症専門ケア加算
口腔衛生管理体制加算・口腔衛生管理加算
栄養マネジメント加算・退所時等相談援助加算
看取り介護加算・介護職員処遇改善加算
経口維持加算・夜勤職員配置加算

介護保険給付の対象とならない費用

食費・居住費

貴重品管理・理美容・レクリエーション等実費費用

4. 活動状況

4-1 取り組み

(1) 健全経営（コンプライアンス・設備維持管理）

コンプライアンス

6月12日 ISO9001 内部監査 指摘事項 0件

1月13日 ISO9001 更新審査 高く評価できる事項2件 観察事項1件

設備維持管理

・清響エアコン交換工事 ・オゾン発生装置、次亜塩素酸水精製器購入

(2) サービス品質の向上

ヒヤリハット 426件（転落、転倒、立ち上がり、服薬ミス等）

事故（行政報告済） 21件（転倒による骨折、ベッド柵にはさまれる窒息死、寝たきりの方の骨折等）

苦情・要望 3件（看取り期の説明に関する要望、Web面会の連絡先の間違いに対する苦情等）

・サービス向上調査（満足度調査）11月実施 調査対象者146名（うち回収90名）

問1 心地よい環境ですか？ 「満足」以上 94.4%

問2 心配りや迅速な対応がされていますか？ 「満足」以上 97.8%

問3 サービスへの信頼性・安心感はありますか？ 「満足」以上 94.3%

問4 面会ができない中、入居者様についてどのような情報を聞きたいですか？

上位：①体調の様子21.5% ②不足しているもの17.1% ③食事の様子14.7%

問5 面会ができない中、以下の内容について聞くことができますか？

上位：①体調の様子22.9% ②食事の様子19.5% ③不足しているもの15.6%

問6 コロナ禍で面会制限が続いている状況ですがWeb面会や市内の状況により面会受け付けを

している対応についてどう思われますか？ 「まあまあ満足」以上 37.3% 「仕方がない」59.0%

問7 晃の園に入居して良かったですか？ 「はい」 97.7%

(3) 人材育成・確保

研修名	開催日時	参加
新採用研修（内部）	4～9月	8名
2年目研修（内部）	4～9月	6名
相談援助研修（内部）	7～12月	6名
認知症ケアに関する研修（内部）	4～9月	81名
認知症介護実践者研修（外部）	12～1月	2名

・職員採用活動

■エントリー

	エントリー	見学会参加	採用試験
マイナビ 2021	128	13	9

■見学ツアー

日程	3/17	3/26	3/31	4/7	4/28	5/7	5/20	5/29	合計
人数	2名	4名	1名	1名	1名	1名	1名	2名	13名

■内定者 6名(1名辞退)

静岡県立短期大学	1名	
静岡福祉大学	1名	
静岡大学	1名	
山梨県立大学	1名	
静岡産業大学	1名	辞退
静岡産業技術専門学校	1名	
合計	6名	内1名内定辞退

(4) 地域貢献等その他の取り組み

・はとりきつずびあ（第2、第4月曜日開催） 5～9月、12月～3月は活動休止

■参加人数

	4月	5月	6月	7月	8月	9月	10月	11月	12月	1月	2月	3月
1年生		/	/	/	/	/			/	/	/	/
2年生		/	/	/	/	/	1	2	/	/	/	/
3年生	2	/	/	/	/	/		5	/	/	/	/
4年生	1	/	/	/	/	/			/	/	/	/
5年生	3	/	/	/	/	/	2	7	/	/	/	/
6年生		/	/	/	/	/	2	2	/	/	/	/
合計	6	/	/	/	/	/	5	16	/	/	/	/

■地域ボランティア参加人数

	4月	5月	6月	7月	8月	9月	10月	11月	12月	1月	2月	3月
ボラ	2	/	/	/	/	/	4	4	/	/	/	/

・ひとり親家庭への食糧配布会参加(Single Parent101, 一般社団法人1×1への協賛)

■静岡会場(アイセル21) 7/24、12/27、3/21

■浜松会場(浜松学院大学) 7/26、11/29、3/7

支援内容：食糧の運搬、当日の受付・配布

4-2 実績データ

(1) 入退所状況

月	4	5	6	7	8	9	10	11	12	1	2	3	平均	計
新規入所	3	3	5	3	1	3	5	4	5	2	4	5	3.58	43
退所	3	2	5	2	3	3	3	6	3	4	4	4	3.50	42

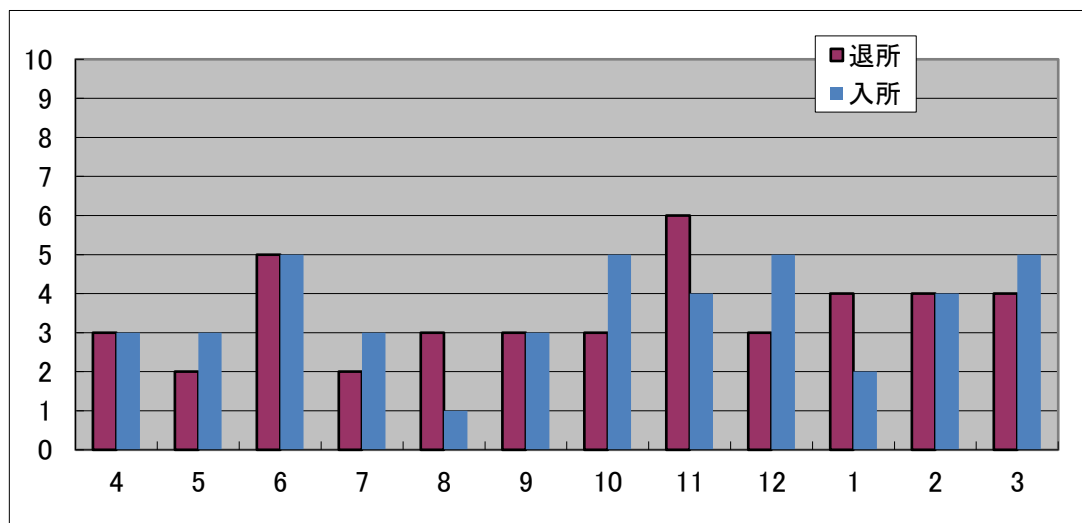

(2) 入院状況

月	4	5	6	7	8	9	10	11	12	1	2	3	平均
入院延日数	125	119	71	105	70	96	76	203	64	93	39	59	93.33
入院者数	7	5	6	5	5	4	6	10	5	6	5	5	5.75

(3) 一日平均利用者数

月	4	5	6	7	8	9	10	11	12	1	2	3	平均
1日平均利用者数	144	146.4	146.8	146	147	147	147	143	146	147	147	147	146.2
1日当り稼働数	96.8%	97.9%	97.9%	97.5%	97.7%	97.7%	97.7%	95.0%	97.6%	97.7%	98.3%	98.0%	97.5%

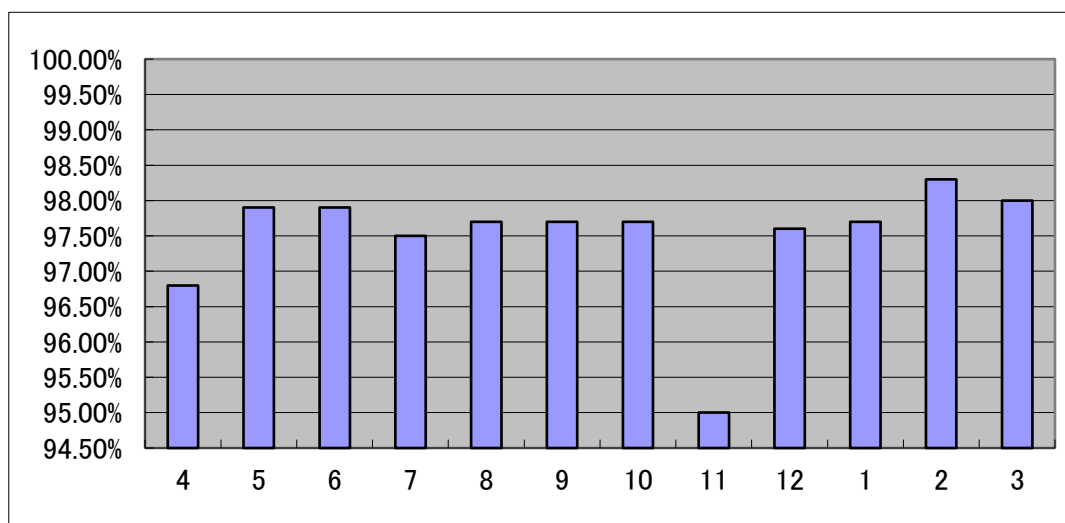

(4)月始め介護度

月	要介護度	4	5	6	7	8	9	10	11	12	1	2	3	割合	
全体	1	3	3	3	3	3	3	3	3	3	3	3	3	2%	
	2	6	6	6	6	6	6	6	6	5	5	5	5	4%	
	3	35	36	36	36	37	36	34	36	36	36	38	39	38	24%
	4	56	55	56	58	58	57	59	60	60	60	60	58	59	39%
	5	48	48	48	46	46	46	46	45	44	44	44	43	43	30%
介護度平均		3.95	3.94	3.94	3.93	3.92	3.93	3.94	3.92	3.93	3.91	3.90	3.91		

月	要介護度	4	5	6	7	8	9	10	11	12	1	2	3	割合	
楳	1	0	0	0	0	0	0	0	0	0	0	0	0	0%	
	2	2	2	2	2	2	2	2	2	2	2	2	2	4%	
	3	12	12	13	13	13	12	11	12	12	12	12	11	25%	
	4	16	15	16	16	16	16	16	15	15	15	16	15	17	33%
	5	17	17	17	17	17	18	19	19	19	19	18	18	18	37%
介護度平均		4.02	4.02	4.00	4.00	4.00	4.04	4.08	4.06	4.06	4.04	4.04	4.06		

月	要介護度	4	5	6	7	8	9	10	11	12	1	2	3	割合	
新樹	1	0	0	0	0	0	0	0	0	0	0	0	0	0%	
	2	3	3	3	3	3	3	3	3	3	3	3	3	8%	
	3	10	12	11	11	11	11	11	11	11	11	13	14	14	29%
	4	11	12	11	12	12	12	13	14	13	13	12	12	11	30%
	5	14	14	14	13	13	12	11	11	10	10	11	10	10	30%
介護度平均		3.95	3.90	3.92	3.90	3.90	3.87	3.84	3.85	3.81	3.79	3.74	3.74		

月	要介護度	4	5	6	7	8	9	10	11	12	1	2	3	割合
清響	1	3	3	3	3	3	3	3	3	3	3	3	3	5%
	2	1	1	1	1	1	1	1	1	0	0	0	0	1%
	3	13	12	12	12	13	13	13	13	13	13	13	13	21%
	4	28	27	28	29	29	28	29	30	31	31	31	30	47%
	5	17	17	17	16	16	16	16	15	15	15	15	15	26%
介護度平均		3.89	3.90	3.90	3.89	3.87	3.87	3.87	3.85	3.89	3.89	3.89	3.89	

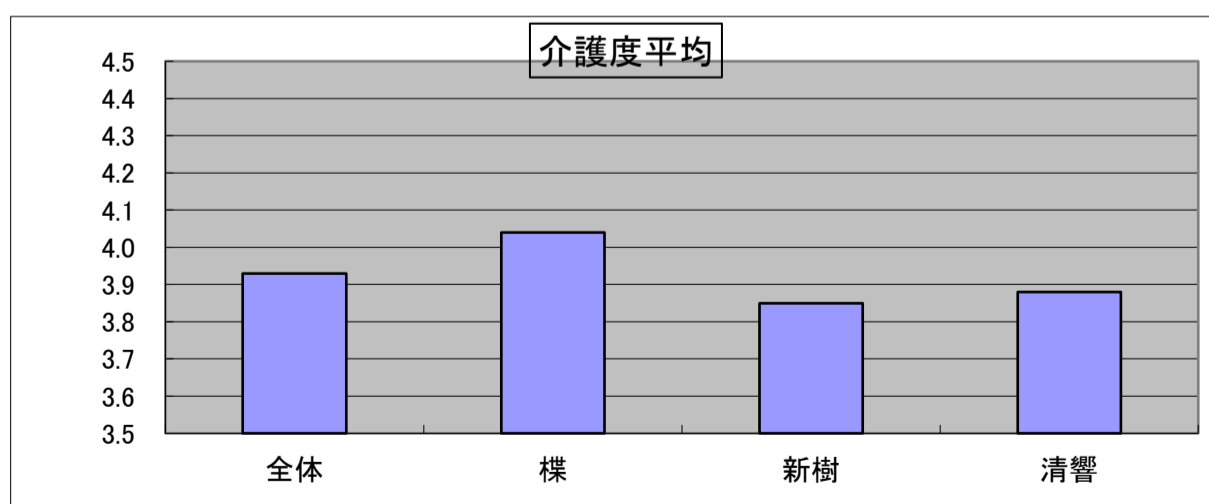

(5) 滞在期間（月単位は切り捨て）（令和3年3月31日現在）

年数	0	1	2	3	4	5	6	7	8	9
人数	36	33	18	12	13	10	8	9	2	1
年数	10	11	12	13	14	15	16	17	18以上	
人数	3	1	1	1	0	1	0	0	0	

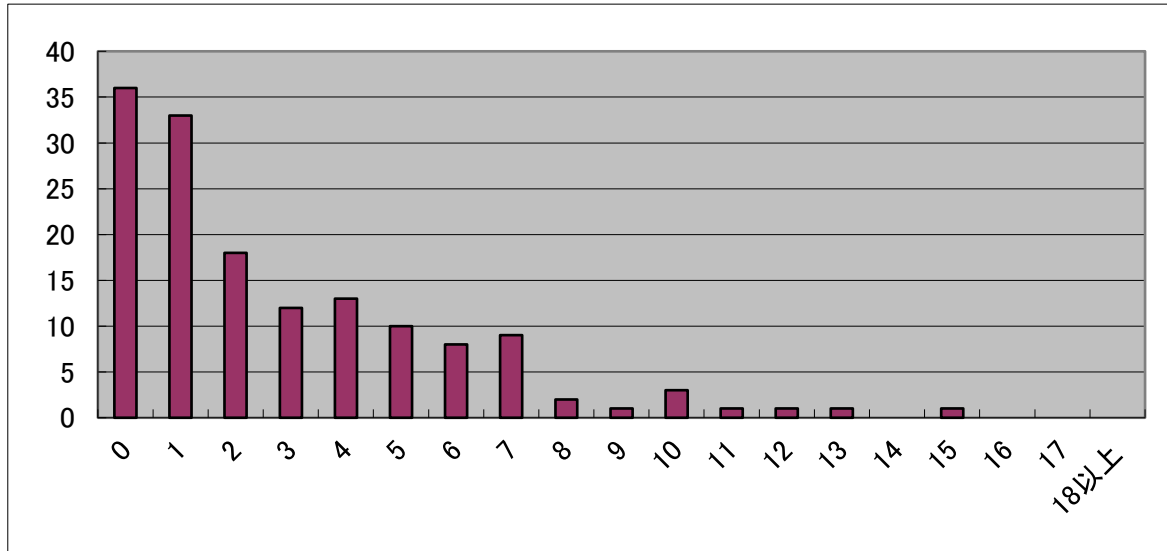

(6) 入居経路（令和3年3月31日現在）

	男性	女性	合計
在宅	19	55	74
老健	4	10	14
病院	8	35	43
その他	2	16	18
			149

(7) 退居理由（令和3年3月31日現在）

	男性	女性	合計
在宅復帰	0	2	2
死亡	5	14	19
取り介護中死亡（再掲）	1	7	8
長期入院	3	15	18
その他	1	2	3
			42

(8) 実習見学等受け入れ状況

		通年	4月	5月	6月	7月	8月	9月	10月	11月	12月	1月	2月	3月	
実習・研修 受け入れ	介護				中村学園（1名）										
						県短（1名）									
	社会福祉士							静岡福祉大（2名）				中村学園（1名）			
看護															
委託事業	ユニット リーダー研修														
	介護労働 安定センター														
	その他														

(9) 年間行事

月	全体・棟行事	ショートステイ行事	ユニット行事
4月	季節料理（筍ご飯・桜海老ご飯・新玉葱かき揚げ） お花見弁当		手作り昼食（チキンカレー） 手作りおやつ（クリームぜんざい）
5月	季節料理 （赤飯・鰹のたたき・茶そば・人参ご飯・柏餅） 甘酒振る舞い企画	お茶会 （新茶・和菓子）	手作り昼食（焼きそば） 出張調理（ラーメン）
6月	季節料理（冷やし中華・釜揚げシラス丼）	水ようかん	おやつ企画（お団子・ほうじ茶プリン） 手づくりおやつ（生クリームクラッカー）
7月	季節料理 （冷やし中華・七夕そうめん 星のコロッケ・七夕ゼリー・鰻）	スイカ	出張調理（天ぷら） 手作りおやつ（プリンアラモード） 手作りおやつ（ピーチパイ）
8月	季節料理 （焼きトウモロコシとそら豆のごはん 夏野菜カレー・冷やし中華・薬味ご飯）	かき氷	手作りおやつ（かき氷） おやつ企画（スイカ）
9月	敬老会弁当（赤飯・刺身・煮物・天ぷらなど） 季節料理（秋の炊き込みご飯・彼岸…おはぎ） かき氷	かき氷	手作り昼食（焼きそば） 手作りおやつ（ポッキー・かき氷・ババロア） 出張調理（天ぷら）
10月	季節料理 （松茸ご飯・栗ご飯・さんまの塩焼き・パンプキン料理） ふかし芋	さんま炭火焼き	手作り昼食（焼き餃子・ほうとう・おにぎり） 手作りおやつ（スイートポテト）
11月	季節料理（きのこご飯・栗おこわ） 焼き芋	焼き芋	手作り昼食（さんま炭火焼き） 手作りおやつ（チーズケーキ）
12月	季節料理（クリスマス・年越し蕎麦） 各棟忘年会（五目寿司・鍋・ケーキなど） 模擬喫茶（クリスマスケーキ）	模擬喫茶 （クリスマスケーキ）	おやつ企画（クリスマスケーキ）
1月	季節料理 （おせち盛・刺身盛・生姜ご飯・山菜うどん 七草粥・小豆粥）	お汁粉	手作りおやつ（お汁粉）
2月	季節料理（恵方巻・青菜ご飯・五目豆）	ホットケーキ	手作りおやつ（ホットケーキ） 手作りおやつ（お汁粉） 手作りおやつ（プリンアラモード）
3月	季節料理 （ちらし寿司・青菜ご飯・さくら餅・さくらうどん） 模擬喫茶	甘酒	お花見企画（甘酒・ケーキ） おやつ企画（ケーキ・甘酒） 出張調理（天ぷら）

(10) 年間事業報告

	法人	事務	防災	感染対策等	職員向け	設備・検査	利用者向け	職員研修	研修事業
毎月	合同会議 四施設会議	事務所会議	防災委員会 避難訓練 安全点検等	感染対策委員会		水質検査 安全衛生委員会			詳細は別に定める
4月	辞令 晃の園開園記念		消防設備点検(業者)	疥癬対策 コロナウイルス対策		設備点検(ユニット)	園だより発行	新人研修	詳細は別に定める
5月	理事会	決算報告		コロナウイルス対策				新人研修	
6月				コロナウイルス対策		設備点検(ユニット) 厨房防鼠防虫消毒	園だより発行	新人研修 理念勉強会	
7月			消防設備点検(業者) 総合防災訓練	食中毒予防 コロナウイルス対策			入居者健康診断	新人研修 相談援助研修 理念勉強会	
8月				食中毒予防 コロナウイルス対策		設備点検(ユニット)	園だより発行 入居者健康診断	新人研修 相談援助研修 認知症ケア研修	
9月				食中毒予防 コロナウイルス対策	職員健康診断			新人研修 相談援助研修 3年目研修 認知症ケア研修	
10月	理事会	補正予算	消防設備点検(業者)	コロナウイルス対策		設備点検(ユニット) 浴室レジオネラ検査 面会室工事	園だより発行	新人研修 2年目研修 相談援助研修	
11月			消防設備点検(業者)	コロナウイルス対策 インフルエンザ予防	インフルエンザ予防接種 ストレスチェックテスト	カーテンクリーニング ワックス清掃	インフルエンザ予防接種	新人研修 相談援助研修	
12月				コロナウイルス対策 インフルエンザ予防		設備点検(ユニット)	インフルエンザ予防接種 園だより発行	身体拘束研修 相談援助研修	
1月				コロナウイルス対策 インフルエンザ予防		エアコン取換工事		2年目研修	
2月				コロナウイルス対策 インフルエンザ予防		カーテンクリーニング 設備点検(ユニット) エアコン取換工事	園だより発行	看取り介護研修	
3月	理事会	補正予算		コロナウイルス対策 インフルエンザ予防	職員健康診断				

※ 各種委員会活動予定詳細は別に定める

※ 職員研修予定は別に定める

ケアハウス ラポーレ駿河 事業報告

1. 基本計画

「真の自立生活を支援すること」「新たななじみの人間関係の創造」
この二つをあらゆる場面で満たすために、きめ細かな配慮で快適な環境を整備し
また、地域の皆さんともなじみ深い間柄になれるように側面から援助する。

2. 職員数

施設長	1	寮 母	2
事務員	1	栄養士	1
相談員	1	調理員	9委託

3. サービス・事業内容

定員 : 70名

食事の提供 : 1日3回 管理栄養士が高齢者の健康維持や嗜好を
考慮してメニューを作成

食事時間	朝 食	7:00 ~ 8:30
	昼 食	11:30 ~ 13:00
	夕 食	17:30 ~ 19:00

入浴の準備 : 温泉気分が楽しめる男女別大浴場で毎日快適入浴
また各階には車椅子対応のいたわり浴槽を設置

入浴時間	月曜日 木曜日	14:00 ~ 22:00
	火水金土日曜日	12:00 ~ 22:00

相談・助言 : 健康面や生活上の悩みに対し職員がアドバイス

緊急時の対応 : 罹病、負傷時には、医療機関へ迅速に連絡対応
協力病院 静岡リハビリテーション病院
静岡富沢病院
永野歯科医院

4 活動状況

4-1 取り組み

(1) 健全経営（コンプライアンス・設備維持管理）

コンプライアンス

6月15日 IS09001 内部監査 指摘事項 なし
1月13日 IS09001 更新審査
10月20日 静岡市指導監査

設備維持管理

- ・北側外壁改修工事 7月～9月
- ・エレベーター更新工事 10月
- ・コロナウイルス対策として 各種消耗品ほか
2F ゲストルーム改修・共用給湯器更新・IT機器購入

(2) サービス品質の向上

良い取り組み	2件	(シダックスコロナ対応・情報発信評価)
ヒヤリハット	4件	(送迎時接触事故・職員昼食油鍋落とす・かつ井釘混入・入居者外出)
事故	0件	
苦情・要望	0件	

サービス向上調査（満足度調査）11月実施

調査対象者 70名（うち回収 47名 67%）

問1 サービスへの信頼性・安心感ありますか？ : 「満足」以上 93.6%
問2 心地よい環境ですか？ : 「満足」以上 97.9%
問3 心配りや迅速な対応がされていますか？ : 「満足」以上 93.6%

(3) 人材育成・確保

研修名	開催日時	参加
法人研修（内部研修）	中止	
法人研修（次世代管理職・中間管理職）	11/10・24・12/8	1名
感染症予防研修（OKU）	5/15	3名
内部監査員研修	5/28	1名
QMS チーム検討会 4・6・8・11月	4/17・6/17・8/18・11/13	各6名
社福経営青年会Web研修	8/21	1名
全国軽費老人ホーム協議会Web研修	9/2	1名
社会福祉施設防災訓練（動画）	11/5	1名
安全運転管理者研修	12/1	1名
県老協 新型コロナWeb研修	12/8	1名
全国軽費Web研修	1/29	1名
県栄養士会Web研修	2/6・3/7	1名

(4) 地域貢献

地域で開催されるイベント・定例行事も新型コロナウイルス感染予防の観点から中止になることが多い中、月に1度の町内会会合には継続的に参加できた。町内花の手入れは町内会長が交代したこともあり少し活動が縮小気味ではあるものの、開催予定があれば参加できた。大雨等により地域で土砂崩れ等があった際に、町内会長と連絡を取り合いながら情報共有することもできた。

4-2 実績データ

入居者の状況

(1) 入居者年齢

(令和3年3月31日現在)

性別	人数	最高年齢	最低年齢	平均年齢
男性	21人	93歳	71歳	84.0歳
女性	49人	99歳	71歳	83.9歳
計	70人			83.9歳

(2) 年齢別入居者状況

(令和3年3月31日現在)

年齢階層	60未満	60～64	65～69	70～74	75～79	80～84	85～89	90～94	95以上	計
男性	0	0	0	1	4	3	12	1	0	21
女性	0	0	0	5	6	19	9	6	4	49
計	0	0	0	6	10	22	21	7	4	70
比率	0.0%	0.0%	0.0%	8.6%	14.3%	31.4%	30.0%	10.0%	5.7%	100%

(3) 入居前生活状況

(令和3年3月31日現在)

区分	自宅			病院	軽費老人ホーム	その他施設	計
	独居	老人夫婦	家族同居				
男性	8	11	1	1	0	0	21
女性	27	16	3	1	1	1	49
計	35	27	3	2	2	1	70

(4) 入居理由

区分	独居不安 (老人夫婦)	家庭の事情	自炊困難	機能低下	住居問題		
					立ち退き	構造・環境	経済問題
男性	12	2	13	4	3	8	2
女性	38	8	25	10	6	11	3
計	50	10	38	14	10	19	5

(5) 入居期間

(令和3年3月31日現在)

	～1年	～3年	～5年	～7年	～9年
男性	3	5	3	2	3
女性	3	13	8	7	4
計	6	18	11	9	7
比率	8.6%	25.7%	15.7%	12.9%	10.0%

～11年	～13年	～15年	～17年	17年以上	計
2	0	2	1	0	19
6	0	3	2	3	51
8	0	5	3	3	70
11.4%	0.0%	7.1%	4.3%	4.3%	100.0%

(6) 月別入退去状況

(令和2年4月1日～令和3年3月31日)

区分/月		4	5	6	7	8	9	10	11	12	1	2	3	計
退 去	男	0	0	0	0	0	0	0	2	0	0	0	0	2
	女	1	0	1	0	0	0	1	1	0	0	1	0	5
入 居	男	0	0	0	0	0	0	0	0	3	0	0	1	4
	女	0	0	1	1	0	0	0	1	0	0	0	0	3
初日現在	男	19	19	19	19	19	19	19	19	20	20	20	21	
	女	51	50	51	51	51	51	51	51	50	50	50	49	
	計	70	69	70	70	70	70	70	70	70	70	70	70	

(7) 退去経路

(令和2年4月1日～令和3年3月31日)

区分 性別	自宅	病院	介護老人 福祉施設	そ の 他 施 設	死亡	計
男性	1	0	1	0	0	2
女性	2	1	1	0	1	5
計	3	1	2	0	1	7

(8) 事務費負担区分の状況

(令和3年3月31日現在)

区分	収入金額	事務費	男性	女性	計	比率
1	1,500,000 円 以下	7,000 円	4	4	8	11.4%
		10,000 円	5	20	25	35.7%
2	1,500,001 円 ~ 1,600,000 円	13,000 円	3	4	7	10.0%
3	1,600,001 円 ~ 1,700,000 円	16,000 円	3	2	5	7.1%
4	1,700,001 円 ~ 1,800,000 円	19,000 円	0	3	3	4.3%
5	1,800,001 円 ~ 1,900,000 円	22,000 円	3	5	8	11.4%
6	1,900,001 円 ~ 2,000,000 円	25,000 円	2	2	4	5.7%
7	2,000,001 円 ~ 2,100,000 円	30,000 円	0	0	0	0.0%
8	2,100,001 円 ~ 2,200,000 円	35,000 円	0	1	1	1.4%
9	2,200,001 円 ~ 2,300,000 円	40,000 円	1	3	4	5.7%
10	2,300,001 円 ~ 2,400,000 円	45,000 円	0	1	1	1.4%
11	2,400,001 円 ~ 2,500,000 円	50,000 円	0	1	1	1.4%
12	2,500,001 円 ~	56,200 円	0	3	3	4.3%
合 計			21	49	70	100.0%

(9) 入院の状況

(令和2年4月1日～令和3年3月31日)

性別/月	4	5	6	7	8	9	10	11	12	1	2	3	実人数計
男性	0	0	0	0	1	1	0	0	0	0	0	1	3
女性	2	2	3	3	2	4	5	4	4	4	4	3	40
計	2	2	3	3	3	5	5	4	4	4	4	4	43

(10) 入居者ADL

(令和3年3月31日現在)

入居者70名

a 歩行

区 分	自 立				一部介助	計
	独 歩	杖	歩行器	車椅子		
男 性	17	3	1	0	0	21
女 性	32	13	4	0	0	49
計	49	16	5	0	0	70

b 入浴

区 分	自 立		一部介助	計
	1階大浴室	各階個人浴室		
男 性	21	0	0	21
女 性	45	2	2	49
計	66	2	2	70

c その他のADL・IADL

		自 立	一部介助	全介助	計
食 事	男	21	0	0	21
	女	49	0	0	49
排 泄	男	21	0	0	21
	女	49	0	0	49
更 衣	男	21	0	0	21
	女	49	0	0	49
配 膳	男	21	0	0	21
	女	48	1	0	49
掃 除	男	19	2	0	21
	女	45	4	0	49
洗 濯	男	20	1	0	21
	女	48	1	0	49
通 院	男	21	0	0	21
	女	49	0	0	49

(11) 入居者要介護認定状況 (令和3年3月31日現在)

区 分	現在数
事業対象者	0
要支援 1	10
要支援 2	4
要介護 1	5
要介護 2	0
要介護 3	0
要介護 4	0
要介護 5	0
計	19

(12) 介護保険サービス利用状況 (令和3年3月31日現在)

サービス内容	現在利用者
訪問介護	8
通所介護	11
短期入所	0
福祉用具貸与	4

(13) ゲストルーム利用状況 (令和2年4月1日～令和3年3月31日)

月	4	5	6	7	8	9	10	11	12	1	2	3	計
人数	1	1	2	1	0	0	0	0	0	0	0	0	5

(14) 趣味の活動状況（複数該当者あり）

（令和3年3月31日現在）

活 動 内 容	開 催 状 況	指 導 者	参 加 人 数
書 道 教 室	月 2 回	外 部 講 師	6
手 芸 教 室	週 1 回	内 部 講 師	10
歌 の 会	月 1 回	外 部 講 師	20
テ レ ビ 体 操	平 日	ビ デ オ	10
フ ラ ワ ー ア レ ン ジ メ ン ト	隔 月 1 回	外 部 講 師	10
ラ ポ ー レ 塾 (パズル等)	週 1 回	内 部 講 師	10
計			66

(15) 年間事業報告

月	事 務	行事・生活指導	栄養調理	環境・衛生	防 災
4	各種委託業務契約 労働基準監督所届 決算 QMS チーム検討会	春の食事会コロナ中止 ホウ酸団子づくり	食事会献立 花見企画コロナ中止	厨房防虫防鼠消毒 コロナ対策 電気設備点検 居室カーテン洗濯・交換	消火設備機器の取扱（職員） 職員連絡メール整備
5		フラワーアレンジメント コロナ中止 町内花の手入れ	子供の日献立 母の日献立	コロナ対策 1F 風呂水栓金具全交換 町内美化活動 草刈	消火設備機器の取扱（入居者）
6	内部監査 QMS チーム検討会	入居者個人面談	父の日献立	水質検査 コロナ対策 エアコンフィルター清掃	昼間地震対応避難訓練
7		入居者個人面談 かき氷企画 町内花の手入れ フラワーアレンジメント	七夕献立 土用の丑の日献立 かき揚げ企画	コロナ対策 北側外壁補修工事 浴槽レジオネラ菌検査 町内美化活動 草刈	夜間火災想定避難訓練
8	社福経営青年会Web研修 QMS チーム検討会	折り紙教室 かき氷企画 すいか企画	終戦記念日献立	コロナ対策 北側外壁補修工事 河川愛護活動	消火訓練（消火散水栓）
9	ISO更新審査コロナ延期 職員健康診断 木内建設胡蝶蘭寄付 事務所複合機更新 法人携帯更新	敬老会（式典中止）特別献立	敬老の日献立 お月見献立 さんま炭火焼	防災設備点検 コロナ対策 2F ゲストルーム改修 北側外壁補修工事 2・6F 給湯器更新	夜間地震想定総合防災訓練
10	駿河会祭（中止） 理事会 静岡市指導監査		餃子企画	特定建築物定期検査 エレベーター更新工事 1F 水栓器具更新（蛇口）	自動火災報知設備の取扱
11	法人研修 次世代管理 QMS 満足度調査 QMS チーム検討会	入居者作品展 入居者健診 ミニコンサート 折り紙企画	鍋料理	外壁・外周・カーペット清掃 居室カーテン洗濯・交換 居室換気扇清掃	夜間火災想定総合防災訓練 防火シャッター点検
12	年末大掃除 法人研修 次世代管理 安全運転管理者研修	フラワーアレンジメント 大掃除 折り紙企画 年末企画中止	クリスマス献立 年越しそば	厨房防鼠防虫消毒 飲用水水質検査 浴室レジオネラ菌検査	消火設備機器の取扱（職員） 地域防災訓練
1	ご礼式中止 ISO更新審査	お楽しみ記念品プレゼント	正月おせち料理 七草がゆ 小豆がゆ おでん企画	給茶機入替え	昼間火災対応避難訓練
2	県栄養士会研修	収入申告相談会 折り紙企画 フラワーアレンジメント	節分献立 かき揚げ企画		防災倉庫の点検 発電機の運転
3	次年度計画 理事会 市議会議員選挙不在者投票 県栄養士会研修	衣類買い物	ひな祭り献立 春分の日献立 からあげ企画	貯水槽清掃 浄化槽法定検査	夜間地震想定避難訓練 消防設備点検 エレベーター救出訓練 非常照明交換

Ⅲ 在宅サービス

ラポーレ駿河ホームヘルプサービス 事業報告

1. 基本計画

静岡市服織、中藁科、清沢、大川地区の他、事業所より半径5km以内にお住まいの高齢者に対し、ホームヘルパーを派遣して介護サービスを行うことによって、その利用者が健全で健やかな在宅生活を送れるように援助するとともに、家族の介護負担の軽減を図ることを目的とする。

2. 職員数

常勤ヘルパー	2名
非常勤ヘルパー	3名

3. サービス・事業内容

サービス名	訪問介護、訪問介護相当サービス
事業所番号	2274208194
営業日	月曜日から土曜日まで（ただし、12月30日から1月3日を除く）
営業時間	午前8時30分から午後5時30分

サービス内容

- (1) 食事、排泄、衣服着脱、入浴、身体の清拭、洗髪等の介護、通院の介護及びその他必要な身体介護
- (2) 調理、衣服の洗濯・補修、住居等の清掃、整理整頓、生活必需品の買物及びその他必要な家事
- (3) 生活、身上、介護等に関する相談、助言
- (4) 介護予防・日常生活支援総合事業

サービス提供地域

通常の実施地域は、静岡市(当事業所より半径5km以内)とする。

ただし、大川・清沢・中藁科地区は通常実施地域に含む。

加算内容 特定事業所加算Ⅱ、介護職員処遇改善加算Ⅰ、特定処遇改善加算Ⅰ
生活機能向上連携加算Ⅰ・Ⅱ

4. 活動状況

4-1 取り組み

(1) 健全経営(コンプライアンス・設備維持管理)

コンプライアンス

6月29日 ISO9001内部監査 指摘事項0件、観察事項0件

1月13日 ISO9001更新審査 指摘事項0件、観察事項1件(1/25改善済み)

- ・訪問記録の中にサービス担当者会議の記録やケアマネ等から相談や情報提供を受けた記録も含まれている。訪問担当者が記録したような形で残っているため、対応者が曖昧な状態になっている。

設備維持管理

新型コロナウイルス対策の一環として、洗濯機を設置するための工事を行なった。

(2) サービス品質の向上

良い取り組み 8件 (新型コロナウイルス感染症に関する資料集の作成について等)

ヒヤリ・ハット 4件 (タイヤのパンク)

事故 0件

苦情・要望 0件

サービス向上調査 (満足度調査) 11月実施

配布 42名 回収 39名 回収率 90.4%

- ・サービスへの信頼感・安心感について

非常に満足 32.4% 満足 64.9% やや不満 2.7%

「短い間に色々なことをして頂いて感謝しています。」

「ラポーレのヘルパーさんどなたが来てくださっても安心してお任せすることができます。」等 感謝の言葉を多数いただいた。

- ・環境について (訪問介護員の言葉遣い・身だしなみ等)

非常に満足 37.8% 満足 62.2% やや不満 0%

「いつも笑顔で対応してくださり安心していきます。」

「言葉遣いも身だしなみも極めて普通で気になるようなことはありません。」等の言葉を頂いた。

- ・心配りや迅速な対応について

非常に満足 38.9% 満足 58.3% やや不満 2.8%

「分からないことだらけだったけど丁寧に教えて下さり助かりました。」

「食材の料理方法等質問にも丁寧に答えてくださいました。」等の回答があった。

(3) 人材育成・確保

	研修名	開催日時	参加
内部研修	高齢者の発熱について	7月31日	全職員
	新型コロナウイルス感染症を疑う場合の対応について	7月31日	全職員
	プライバシーの保護について	9月21日	全職員
	倫理規定・法令遵守について	9月21日	全職員
	不安を安心に変える認知症ケア	10月19日	全職員
	食中毒について	11月2日	全職員
	ガウンテクニック	11月23日	全職員
	次世代管理職研修	10/26～12/8(内7日間)	松田
外部研修	接遇の心構え	10月8日	勝山
	新型コロナウイルス感染症の対策～心と体の感染対策～	10月21日	後藤
	『自立支援のための見守りの援助』（老計10号）を読み解く	11月21日	松田・後藤
	『株式会社OKUによる感染症講座』	12月1日	松田、後藤、 菊田
	「実地指導のポイント」「訪問介護のためのモニタリング」	12月15日	後藤
	『キエルキン業者による感染症講座』	12月22日	松田・後藤
	介護福祉士基礎研修	2/17～3/26（内5日間）	後藤

(4) 地域貢献

・10/23 薫科包括主催の『自宅でずっとミーティング』で地域の管理栄養士に、調理で関わっている透析を受けている利用者の食事について質問した。透析を受けている方は、カリウムの摂取制限がある。個人差があるため具体的な明言は避けつつ、助言をいただいた。体に良いとして販売されている商品が意外に『カリウム』が多く含まれている場合があるため、買い物の際は商品に記載されている『成分表』を見ると良いという助言を受け、利用者に情報提供する等、健康管理に対して貢献できた。

・10/28 服織包括主催の『自宅でずっとミーティング』で地域の医療体制で、かかりつけ医がいない方が発熱し救急要請した際、搬送先の病院が確定するまでに時間を要するケースがあるとの情報を得た。日頃、訪問している利用者でかかりつけ医がいない方には、今後の備えとしてかかりつけ医を検討をする等、助言することによって医療連携に貢献できた。

4 - 2 実績データ (令和3年3月31日現在)

(1) 利用者年齢

性別	人数	最高年齢	最低年齢	平均年齢
男性	10人	90歳	81歳	85.50歳
女性	34人	102歳	58歳	84.62歳
計	44人			84.82歳

(2) 寝たきり度ランク別人数

生活自立	準寝たきり		寝たきり (座位可)		寝たきり (座位不可)	
	A1	A2	B1	B2	C1	C2
J1・2	8	5	2	0	0	3

(3) 認知症度別人数

軽度(Ⅰ)	19
中度(Ⅱ)	1
重度 (Ⅲ、Ⅳ、Ⅴ)	2

(4) 世帯区分

独居	18
夫婦	11
家族	15
計	44

(5) 地区別利用世帯

峰山	2
大川	4
清沢	14
中藁科	4
服織西	3
南藁科	1
服織	16
その他	0
計	44

(6) 介護度ランク

事業対象者	2 人
要支援 1	7 人
要支援 2	3 人
要介護 1	17 人
要介護 2	6 人
要介護 3	4 人
要介護 4	1 人
要介護 5	2 人
申請中	2 人
計	44 人

(7) 派遣回数 (延べ)

生活援助	104 回
身体介護	1994 回
身体+生活	866 回
訪問介護相当サービス	625 回
計	3589 回

(8) 廃止者数

入所・入院	8人
死亡	1人
その他	8人
計	17人

(9) 活動状況 (予防含む)

	利用者数	訪問回数	サービス提供時間
R2			
4月	48 人	304 回	293 時間 30 分
5月	48 人	328 回	305 時間 15 分
6月	45 人	311 回	319 時間 00 分
7月	46 人	326 回	313 時間 00 分
8月	45 人	304 回	292 時間 30 分
9月	45 人	315 回	306 時間 00 分
10月	44 人	319 回	308 時間 00 分
11月	44 人	282 回	275 時間 00 分
12月	42 人	272 回	266 時間 00 分
R3			
1月	42 人	270 回	237 時間 30 分
2月	43 人	265 回	256 時間 30 分
3月	44 人	293 回	288 時間 30 分
合計	536 人	3589 回	3460 時間 75 分

デイサービスセンターこだま 事業報告

1. 基本計画

地域の在宅高齢者に対し、通所により各種サービスを提供することによって、認知症の程度の軽減、生活の助長、社会的孤立感の解消、身体機能の維持向上を図ることを目的とする。

2. 職員数

管理者	1名
生活相談員	2名
介護職員	3名
看護職員	4名
(機能訓練指導員兼務)	
歯科衛生士	1名

3. サービス・事業内容

- 地域密着型通所介護 (事業所番号：2294201948)
- 第一号通所事業 (事業所番号：22A4200020)

利用者が可能な限りその居宅において、その有する能力に応じ自立した日常生活を営むことができるよう生活機能の維持または向上を目指し、必要な日常生活上の援助及び機能訓練を行うことにより利用者の社会的孤立の解消及び身体機能の維持ならびに利用者の家族の身体的及び精神的負担の軽減を図る。

利用定員	12名
サービス内容	送迎、健康チェック、機能訓練 食事、口腔ケア、入浴、生活相談等

- 地域交流事業

地域住民の方々に様々な交流の場を提供する事を目的とする。

4 活動状況

4-1 取り組み

(1) 健全経営（コンプライアンス・設備維持管理）

コンプライアンス

- ・ 1月ISO更新審査実施

設備維持管理

- ・ ソファ（3人掛け）2脚 購入
- ・ 椅子 4脚 購入
- ・ オゾン発生器 購入

(2) サービス品質の向上

- 良い取り組み 3件 （新規利用家族からの事業所に対する評価、満足度調査、QMS振り返り）
- ヒヤリハット 6件 （転倒 等）
- 事故 2件 （送迎忘れ）
- 苦情・要望 1件 （送迎時の対応について）

サービス向上調査（満足度調査）11月実施

アンケート回収率		56%			
問1	サービスへの信頼感・安心感	非常に満足・満足		100%	
問2	心地よい環境であるか	非常に満足・満足		100%	
問3	職員の対応について	非常に満足・満足		100%	
問4	連絡帳の書式変更について	わかりやすい	88%	改善希望	12%

- ・【こだまへのご意見】として、「その日の母の状態に合わせて対応してくれてありがたい」「よくお世話をしてくれて感謝している」「足の力が落ちないように歩行訓練をこれからも続けてほしい」等のご意見を頂いた。
- ・満足度調査の結果を受け、職員の利用者及び家族への対応については例年同様満足いただける結果となった。令和3年4月より職員の異動があるが、継続して評価していただけるよう職員教育を行う。また、来年度に向けて、連絡帳の記載方法について利用者に満足頂ける方法を検討する。

(3) 人材育成・確保

研修名	開催日時	参加
チーム内研修	月1回	5名

(4) 地域貢献

地域清掃活動

4-2 実績データ

(1) 延利用者数

	4月	5月	6月	7月	8月	9月	10月	11月	12月	1月	2月	3月	計
事業対象者	0	0	0	0	0	0	0	0	0	0	0	0	0
総合事業	0	0	0	0	0	0	0	0	0	0	0	0	0
介護保険型	190	186	168	154	159	162	179	166	156	122	150	178	1,970
計	190	186	168	154	159	162	179	166	156	122	150	178	1,970
一日平均	7.31	6.89	6.72	5.70	5.89	6.48	6.88	6.38	6.50	5.08	6.25	6.85	6.50
新規利用者	0	3	1	1	1	1	3	0	0	1	1	1	13
終了者	0	1	1	3	1	0	2	0	0	3	1	1	13

(2) 介護度別利用者数

	4月	5月	6月	7月	8月	9月	10月	11月	12月	1月	2月	3月
事業対象者	0	0	0	0	0	0	0	0	0	0	0	0
要支援1	0	0	0	0	0	0	0	0	0	0	0	0
要支援2	0	0	0	0	0	0	0	0	0	0	0	0
要介護1	38	28	23	17	14	17	32	27	25	23	23	19
要介護2	43	49	36	36	37	37	35	19	16	17	23	43
要介護3	79	76	80	78	82	84	87	96	90	59	75	79
要介護4	10	12	16	13	16	14	15	13	13	12	20	28
要介護5	20	21	13	10	10	10	10	11	12	11	9	9

(3) 地区別利用者数

令和3年3月

羽鳥・山崎・千代	6	富沢・小布杉	0	富厚里・奈良間	0	坂ノ上・日向	4
新聞・谷津	0	赤沢・昼居渡	2	寺島・坂本	3	崩野・諸子沢	0
大原・水見色	2	黒俣	3	鍵穴・小島	2	西又・産女・飯間	1

(4) 地域交流事業

通年	事業所周辺清掃
----	---------

(5) 年間活動実績

月	事 務	行 事
4	職員会議	季節行事：花見
5	職員会議 全体会議	季節行事：新茶を楽しむ会
6	職員会議 地域密着型通所介護運営推進会議 防災訓練（地震）	季節行事：七夕準備
7	職員会議	季節行事：七夕
8	職員会議	季節行事：夏祭り
9	上半期事業概要まとめ 職員会議 職員健康診断	季節行事：敬老会
10	職員会議（月2回）	季節行事：秋祭り
11	職員会議（月2回） 地域密着型サービス運営推進会議	清沢祭り・大川収穫祭参加
12	年末大掃除 職員会議（月2回）	季節行事：忘年会
1	職員会議（月2回） 防災訓練（火災）	季節行事：正月
2	職員会議（月2回）	季節行事：節分
3	実績まとめ 次年度計画作成 職員会議（月2回）	季節行事：桃の節句

デイサービスセンター嘉響 事業報告

1. 基本計画

地域の高齢者に対して、介護支援機能、交流機能を総合的に提供することによって、安心して健康で明るい生活を送れるよう支援する事を目的とする。

2. 職員数

管理者	1名	生活相談員	4名
看護師	3名	機能訓練指導員	4名
介護職員	5名	歯科衛生士	1名

3. サービス・事業内容

- 第1号通所事業 ・ 地域密着型通所介護事業 (事業所番号 2274100219)

利用者が可能な限りその居宅において、自立した生活を営むことができるよう必要な日常生活上の支援及び機能訓練を行なうことにより、利用者の心身機能の維持回復を図り、もって利用者の生活機能の維持または向上を目指す。

利用定員	18名
営業日	月曜日～土曜日 (祝日を含む)
定休日	年末年始 (12/29～1/3)
サービス提供時間	午前9時30分～午後3時35分
サービス提供地域	静岡市葵区大川、清沢、中藁科、南藁科、服織西、服織地域
加算内容	若年性認知症利用者受入加算 運動器機能向上加算 選択的サービス複数実施加算 口腔機能向上加算 サービス提供体制強化加算 入浴加算 栄養改善加算 生活機能向上連携加算 栄養スクリーニング加算 介護職員等特定処遇改善加算 介護職員処遇改善加算 事業所評価加算

- 地域交流事業

地域住民の方々に様々な交流の場を提供する事を目的とする。

4 活動状況

4-1 取り組み

(1) 健全経営（コンプライアンス・設備維持管理）

6/16 内部監査 指摘事項 0B 0件、是正 0件

1/12 ISO 更新審査 観察事項 3件

- ・コンセプト(生きがい作り)に着眼したサービス向上アンケートの実施について
- ・サービス終了時のメンバー間での検証について
- ・新型コロナウイルス感染予防のルール「職員の遵守事項」について検討の余地がある。

設備維持管理

- ・ R2. 8. 17 非接触型体温計 2 台購入
- ・ R2. 8. 30 CDデッキ購入
- ・ R2. 10. 1 携帯電話 4 台、iPad1 台 購入
- ・ R2. 11. 30 テーブル 2 卓購入

設備管理台帳にて偶数月に確認。

(2) サービス品質の向上

良い取り組み 2件（主な項目 開所記念 敬老会）

ヒヤリハット 1件（主な項目 車両損傷）

事故 2件（主な項目 車両損傷 利用者様からの伝達不備）

苦情・要望 0件（主な項目)

サービス向上調査（満足度調査）R2年10月実施

調査対象者 利用者 55名（うち回収 48名）
ご家族 55名（うち回収 32名）

説明内容抜粋 利用者

問1 サービスへの信頼性・安心感について	非常に満足・満足	98%
問2 心地よい環境について	非常に満足・満足	97%
問3 心配りや迅速な対応について	非常に満足・満足	96%

家族

問1	サービスへの信頼性・安心感について	非常に満足・満足	100%
問2	心地よい環境について	非常に満足・満足	96%
問3	心配りや迅速な対応について	非常に満足・満足	96%

(3) 人材育成・確保

研修名	開催日	参加
大川高齢者福祉生活センター 一日体験	7/1	望月
次世代管理職研修	10月～12月 計5回	山本

(4) 地域貢献等その他の取り組み

- ・現在、新型コロナウイルス感染拡大防止の観点から、近隣の施設への雑巾寄贈は行っていない。

4-2 実績データ

(1) 延利用者数

	4月	5月	6月	7月	8月	9月	10月	11月	12月	1月	2月	3月	計
総合事業報酬	68	64	94	92	99	107	102	103	90	82	85	100	1,086
介護保険給付	191	178	185	183	181	182	195	185	162	146	149	158	2,095
計	259	242	279	275	280	289	297	288	252	228	234	258	3,181
一日平均	9.96	9.31	10.73	10.19	10.77	11.12	11.00	11.52	10.50	9.50	9.75	9.56	10.33

(2) 介護度別実人数

令和3年3月31日現在

事業対象者	要支援1	要支援2	要介護1	要介護2	要介護3	要介護4	要介護5	計
4	11	7	17	9	0	0	0	48

(3) 地区別利用者数(在籍数)

令和3年3月31日現在

杉尾	3	日向	0	水見色	2	吉津	0
黒俣	6	坂ノ上	0	大原	5	羽鳥	5
相俣	8	小島	0	富厚里	3	羽鳥大門	0
昼居度	0	鍵穴	0	奈良間	1	山崎	0
富沢	4	寺島	0	谷津	2	千代	1
ラポーレ	2	坂本	5	新聞	1	産女	2

(4) 地域交流事業

新型コロナウイルスの感染が拡大したため交流事業は実施できなかった。

(5) 年間活動実績

	行事、特別おやつ	QMS活動	生活・環境	研修
4月	4/20～24 開所記念		設備・作業環境点検 コロナ対策について 依頼文配布	
5月	ひのくま5月号 発行	5/28 内部監査員研修	熱中症脱水症勉強会 (5/25～)	
6月	特別おやつ：ゼリー ひのくま6月号 発行	6/16 内部監査	食中毒予防の喚起 (6/30.7/1) 設備・作業環境点検	
7月	特別おやつ：アイス ひのくま7月号 発行			7/1 大川高齢者福祉生活センター 一日研修 ※1
8月	8/3～7 七夕 8/18～20 避難訓練 ひのくま8月号 発行		設備・作業環境点検	
9月	9/14.15 インターンシップ受け入れ 9/18.21～24 敬老会			
10月		サービス満足度調査	設備・作業環境点検	10/13.10/27 次世代管理職研修※1
11月	11/12地域密着型運営推進会議 11/16～11/21 焼き芋企画			11/10.11/24 次世代管理職研修※1
12月			設備・作業環境点検 コロナ対策について 依頼分配布	12/8 次世代管理職研修※1
1月	1/18～1/23 新年会	1/12 ISO更新審査		
2月	2/6～2/15 お汁粉企画		設備・作業環境点検	
3月		力量評価 QMS文書点検・更新	事故苦情対応検討	

備考：※1は法人内部研修 ※2は外部研修

介護予防デイサービスセンターごろざ 事業報告

1. 運営方針・基本計画

当事業所は、高齢者がいつまでも地域に暮らし元気に活躍できるよう、地域の高齢者に対し、必要な日常生活上の支援及び機能訓練などのサービスを提供し、心身機能や生活機能の維持または向上を目指していただく事を目的とする。

2. 職員数 () は他事業所との兼務者数

管理者 1名 生活相談員 3名(1名) 機能訓練指導員及び看護師 1名(3名)
介護職員 3名(1名) 管理人 1名

3. サービス・事業内容

介護保険上のサービス名と事業所番号

第1号通所介護、地域密着型通所介護 (事業所番号2274206388)

利用定員：10名

サービス提供時間

介護予防教室 (2時間)	① 14時00分～16時05分 (火・水・金)
介護・介護予防混合教室 (3時間)	① 9時00分～12時05分 (月～金) ② 14時00分～17時05分 (月・木)

サービス提供地域

葵区中藁科、南藁科、服織西、服織、安西、田町、井宮、井宮北地域

加算内容

第1号通所介護算定加算：運動器機能向上加算

地域密着型通所介護算定加算：個別機能訓練加算Ⅱ

共通加算：サービス提供体制強化加算Ⅰ、若年性認知症利用者受け入れ加算

介護職員処遇改善加算Ⅰ、介護職員等特定処遇改善加算Ⅰ、新型コロナ特例加算

4. 活動状況

4-1 取り組み

(1) 健全経営 (コンプライアンス・設備維持管理)

コンプライアンス

6月23日 IS09001内部監査実施 (指摘事項なし)

設備管理

5月15日 トレーニングマシン導入 (トレッドミル・レッグエクステンション)

(2) サービス品質の向上

サービス向上報告書

良い取り組み：4件 (体操DVD配布、敬老会等)

ヒヤリハット：10件 (設備誤操作、送迎中対応)

苦情・要望：5件 (利用者様に対する言葉や対応)

(3) 人材育成・確保

研修名	開催日時	参加者
コロナウイルス対策会議	R2. 4. 21～9. 11 (毎週火or金曜日17:30～)	相談員2名

*研修の概要、意見・感想等はデイ会議にて、参加者が報告を行なう。

(4) 地域貢献等その他の取り組み

防災訓練	5月	地震想定（屋内から屋外への避難訓練）
敬老会イベント	9月	集合写真をプリントし、飾りつけをして全員に配布。

4-2 実績データ

(1) 介護保険事業

延べ利用者数

(単位：名)

	4月	5月	6月	7月	8月	9月	10月	11月	12月	1月	2月	3月	合計
事業対象者	39	34	47	52	41	53	44	33	38	36	39	48	504
要支援1	60	57	63	66	51	65	58	58	55	57	55	59	704
要支援2	78	102	124	132	124	133	139	128	104	106	113	119	1402
要介護	124	112	126	115	122	107	124	119	107	105	112	142	1,415
計	301	305	360	365	338	358	365	338	304	304	319	368	4,025
(前年度)	353	355	302	380	344	354	402	355	319	297	328	343	4,132

利用者数

(令和3年3月利用者、単位：名)

	事業対象者	要支援1	要支援2	計	要介護1	要介護2	計	合計
男性	2	2	2	6	2	3	5	11
女性	9	11	14	34	15	2	17	51
計	11	13	16	40	17	5	22	62

地区別利用者数

(令和3年3月利用者、単位：名)

山崎	1	千代	2	羽鳥	15	大原	1	牧ヶ谷	10	産女	2	新間	8
飯間	2	吉津	2	富厚里	1	富沢	7	昼居渡	2	慈悲尾	1	奈良間	1
寺島	1	小島	1	小布杉	1	秋山町	1	建穂	1	羽鳥大門	2		

晃の園ショートステイ 事業報告

1. 運営方針・基本計画

指定（介護予防）短期入所生活介護は、介護保険法に従い、ご契約者（利用者）が、その有する能力に応じ可能な限り自立した日常生活を営むことができるように支援することを目的として、ご利用者に日常生活を営むために必要な居室および共用施設等をご利用いただき、（介護予防）短期入所生活介護サービスを提供する。

2. 職員数

管 理 者	1 名	医 師（嘱 託）	1 名
介 護 職 員	10 名	看 護 師	1 名
生 活 相 談 員	1 名	管 理 栄 養 士	1 名
機 能 訓 練 指 導 員	1 名		

3. サービス・事業内容

名称：晃の園ショートステイ 事業所番号：2274100219

施設区分：併設型・空床利用型

利用定員：20名

居室：多床室3部屋・個室8部屋（多床室扱い）

(1) 介護保険の給付の対象となるサービス

利用者に対して、入浴、排泄、食事等の介護、その他日常生活上の支援、機能訓練、健康管理及び療養上の支援を行う。

加算状況

機能訓練体制加算・看護体制加算・夜勤職員配置加算・送迎加算・サービス提供体制強化加算

個別機能訓練加算・認知症専門ケア加算・若年性認知症受入加算・医療連携強化加算

緊急短期入所受入加算・介護職員処遇改善加算・介護職員等特定処遇改善加算

(2) 介護保険の給付対象とならないサービス

食事や滞在施設の提供、利用期間中の衣類の貸与などを行う。

4 活動状況

4-1 取り組み

(1) 健全経営（コンプライアンス・設備維持管理）

コンプライアンス

令和2年6月25日 ISO9001 内部監査 指摘事項なし

令和3年1月13日 ISO9001 更新監査 高く評価できる事項 1件
観察事項 2件

設備維持管理

- ・オゾン発生装置、次亜塩素酸水精製器購入
- ・食堂の改修工事（畳の小上がりを撤去）
- ・ダイニングテーブルの購入（4台）

(2) サービス品質の向上

良い取り組み 11件（新茶と和菓子、水羊羹、スイカ、かき氷2回、お汁粉、ホットケーキ、お汁粉）

ヒヤリハット 83件（床に座っていた、持ち物の返却忘れ、菓のセットミス、尻もち、ベランダに出ていた等）

事故 9件（転倒し骨折、内服忘れ、介助中の皮膚剥離、内服忘れ、園外に出ていた等）

苦情・要望 3件（接遇に関して、貼り菓の取扱いに関して、記録・報告について）

サービス向上調査（満足度調査）11月実施予定

配布数：56件(R1：70件) 回収数：33件(R1：44件) 回収率：59%(R1：63%)

問1. サービスの信頼性・安心感はいかがですか？（例：正確さ、スタッフが信用できる、専門性が高い、秘密が守られている）

1：不満 0% 2：やや満足 19% 3：満足 44% 4：非常に満足 38%

問2. 心配りや迅速な対応がされていますか？（例：話を聞いてくれる、必要なことにはすぐに対応してくれる、待たされない）

1：不満 0% 2：やや満足 16% 3：満足 50% 4：非常に満足 34%

問3. 心地よい環境ですか？※答えられる方は、ご本人にお聞きください。難しい場合はご家族が代わってお答えください。

1：不満 3% 2：やや満足 13% 3：満足 55% 4：非常に満足 29%

問4. 送迎について、気になることはありますか？

1：ない 84% 2：ある 16%

問5. ショートステイ利用後に気になることはありますか？

1：ない 94% 2：ある 6%

問 6. 利用中の様子が、職員から伝わっていますか？

1：伝わっている 81% 2：伝わっていないことがある 19%

問 7. 利用後の記録は、どの部分を見えていますか？○を付けて下さい(複数回答可)

1：食事 11% 2：排泄 15% 3：入浴 14% 4：看護師の処置内容 11%
5：日中の様子 17% 6：夜間の様子 16% 7：マーカーを引いた部分 12%
8：その他 1% 9：見ていない 3%

問 8. 新型コロナウイルス収束の目途が立たない中、ショートステイを利用する上で、不安に思っていることはありますか？

1：はい 21% 2：いいえ 79%

問 9. 晁の園ショートステイを利用してよかったですか？

1：はい 100% 2：いいえ 0% 3：わからない 0%

(3) 人材育成・確保

研修名	開催日時	参加
内部監査員研修	5/22	3名
理念の研修（内部）	6月	1名（主任）
相談員研修（内部）	7月～ 月2回	1名
理念の勉強会（内部）	9月、10月、12月	9名
新型コロナウイルス訓練	9/16、3/2	4名

(4) 地域貢献

新型コロナウイルスの影響で、例年参加していた地域のイベントが中止になってしまい参加はできなかったが、今後参加の方法も検討しながら、機会があれば参加していく。

また、ショートステイとしては、感染対策を徹底し、新型コロナウイルス発症者が出ることなく、営業を継続し、サービスを提供していくことができた。

4-2 実績データ

(1) 月別利用状況

月	利用日数				1日平均 利用者数	実利用者 数	平均 介護度*	送迎 回数	新規 利用者数
	男性	女性	合計	男性割合					
4月	146	423	569	25.7%	19.0	57	3.03	238	5
5月	151	415	566	26.7%	18.3	57	2.99	240	3
6月	189	371	560	33.8%	18.7	62	2.96	222	6
7月	187	410	597	31.3%	19.3	63	3.17	273	6
8月	179	405	584	30.7%	18.8	63	3.16	254	4
9月	186	370	556	33.5%	18.5	59	3.19	236	1
10月	197	384	581	33.9%	18.7	62	3.32	258	2
11月	171	414	585	29.2%	18.5	63	3.20	233	5
12月	135	381	516	26.2%	16.6	57	2.89	212	2
1月	139	402	541	25.7%	17.5	51	2.82	185	3
2月	120	381	501	24.0%	17.9	53	2.76	200	6
3月	134	381	515	26.0%	16.6	51	2.76	215	5
平均	161	395	556	29.0%	18.2	58.17	3.02	231	4.0
R1年度平均	128	460	587	21.7%	19.4	67.83	2.91	260	3.4
H30年度平均	124	432	557	22.3%	18.3	67.5	3.10	227	4.3

(2) 要介護度別年間利用日数

	男	女	合計	割合	令和1年度	平成30年度
要支援1	0	0	0	0.0%	0.0%	0.3%
要支援2	0	0	0	0.0%	0.0%	0.3%
要介護1	54	687	741	11.1%	16.2%	18.5%
要介護2	309	1204	1513	22.7%	24.3%	17.1%
要介護3	939	1401	2340	35.2%	28.6%	24.5%
要介護4	333	532	865	13.0%	13.8%	25.1%
要介護5	299	893	1192	17.9%	17.1%	14.3%

6651

(3) 利用のあった居宅介護支援事業所数

居宅介護支援事業所の所在地	令和2年度	令和1年度
葵区	35	34
駿河区	2	3
清水区	2	3
藤枝市	0	2
川根本町	0	1
合計	39	43

(4) 送迎範囲（原則として車で片道30分圏内）

	地区	晁の園からの道のり
北端	崩野	約20Km
西端	黒俣	約8Km
東端	瀬名	約21Km
南端	みずほ	約15Km

(5) 1人当たり 月平均利用日数

	日数/月
R2	9.5
R1	8.7
H30	8.2

(6) 令和2年度 居宅介護支援事業所（利用実績あり）

事業所名	保険者（区）	実利用者数
カーム安西ケアサポートセンター	葵	2
居宅介護支援事業所 あみはとり	葵	1
居宅介護支援事業所 陽だまりの家	葵	5
居宅介護支援事業所ウイズ	葵	1
居宅介護支援事業所コスモス	葵	2
居宅介護支援事業所まはえ	葵	1
居宅介護支援事業所まはえ山崎	葵	3
居宅介護支援事業所りんどろ羽鳥	葵	3
ケアサポート花音	葵	1
ケアプランセンター華ごよみ	葵	11
ケアマネジメントかがやき	葵	2
ケアマネジメントサービス瀬名	葵	1
ケアマネジメントたんぼぼ	葵	1
ケアマネジメントみやこ	葵	2
ケアマネジメントやまぶき	葵	3
恵裕プランニング.Co	葵	2
静岡厚生病院居宅介護支援事業所	葵	1
静岡市社会福祉協議会ケアマネジメントセンターしずおか	葵	1
しずてつケアステーション鷹匠	葵	1
ステッププラン居宅介護支援センター	葵	2
ステッププランわらび野	葵	3
まごころ介護サービス静岡西	葵	1
やまぶん薬局サンケア21	葵	3
やまぶん薬局サンケア21瀬名	葵	1
ラポーレ駿河居宅介護支援事業所	葵	14
ラポーレ駿河はとり介護支援センター	葵	25
わかばケアサポートセンター3	葵	1
吉津園居宅介護支援事業所	葵	4
居宅介護支援事業所（株）ケイアイ	葵	1
寿ケアプラン	葵	1
城東ケアプランセンター	葵	2
相模ゴム工業株式会社	葵	4
厚生苑ケアマネジメントサービス	葵	1
ケアプランセンターうらら（まはえ山崎から独立）	葵	1
オネスト居宅介護支援事業所（ケアサポート花音から異動）	葵	1
株式会社ティジェーエス	清水	1
サンセール・ケア・サービス	清水	1
みちしるべ居宅介護支援事業所	駿河	1
丸子の里居宅介護支援事業所	駿河	1

- ・ 39事業所（R1：43事業所）※2名の利用者が居宅介護支援事業所を途中で変更
葵区：35 駿河区：2 清水区：2 川根本町：0 藤枝市：0
- ・ 実利用人数：111名（R1：118名）
- ・ 法人内居宅の人数の割合：35.1%（R1：34.7%）

ラポーレ駿河居宅介護支援事業所 事業報告

1. 運営方針・基本計画

各市町から委託を受けて、要介護認定に係る訪問調査を実施します。また、要介護者等の依頼を受けて介護サービス計画書等を作成するとともに、その計画に基づいてサービスの提供が確保されるよう、事業者との連絡調整、介護保険施設の紹介および、その他の提供を行うことを目的としています。

2. 職員数

管理者	1名
介護支援専門員	6名
内訳 常勤（専従）	1名
常勤（兼務）	1名
非常勤（専従）	4名

3. サービス・事業内容

居宅介護支援事業（事業所番号：2274100110）

定員 常勤1名あたり35件（要支援者は1名あたり0.5人換算）

サービス営業日及び提供時間

営業日：月曜日から金曜日

ただし、祝日及び12月29日から1月3日は除く

営業時間：午前8時30分から午後5時30分まで

サービス提供地域（通常の提供実施学区）

峰山・水見色・大川・清沢・中藁科・服織西・南藁科・服織

加算内容

初回加算、緊急時等居宅カンファレンス加算、入院時情報連携加算、退院退所加算、小規模多機能型居宅介護事業所連携加算、看護小規模多機能型居宅介護事業所連携加算、ターミナルケアマネジメント加算

事業内容

- ・各市町から委託を受けて、要介護認定に係る訪問調査を実施します。
- ・地域包括支援センターとの委託契約により、介護予防サービス計画書を作成します。
- ・利用者の要介護認定等に係る申請について、利用者の意思を確認した上で、申請の代行等必要な援助を行います。
- ・利用者の心身の状況、その置かれている環境、利用者及びその家族の希望等を考えて、居宅サービス計画書等を作成します。
- ・居宅サービス計画書等に基づく居宅サービス等の提供が確保されるよう、指定居宅サービス事業者等との連絡調整その他の便宜の提供を行います。
- ・居宅サービス計画書等作成後においても、利用者及びその家族、指定居宅サービス事業者等との連絡を継続的に行うことにより、サービスの実施状況を把握し、必要に応じて居宅サービス計画書の変更その他の便宜の提供を行います。

4. 活動状況

4-1 取り組み

(1) 健全経営（コンプライアンス・設備維持管理）

コンプライアンス

6月18日 ISO9001 内部監査 指摘事項 0件

1月12日 ISO9001 更新審査 指摘事項 0件

設備維持管理

設備管理台帳にて毎月確認

ウェブ会議設備整備

運営

特定事業所加算なし

(2) サービス品質の向上

苦情・事故等の分類 ～法人内居宅介護支援事業所共通～

良い取り組み 14件 地域に向けた活動の維持・改善8件、事故判定基準見直し1件、
熱中症対策1件、カウンター飛沫防止対策1件
顧客満足度アンケート結果報告1件、休暇時の業務継続1件
地域の交通事故支援1件

ヒヤリハット 2件 給付管理実績入力誤り1件、初回加算連続算定1件
提供票送信エラー1件

事故 0件

苦情・要望 0件

サービス向上調査（満足度調査）～法人内居宅介護支援事業所共通～

令和2年10月実施中

調査対象者：8月利用者(120人中 回収104人 87%)

問1 サービスの信頼性、安心感 : 満足、やや満足 98%

問2 心地よい環境 : 満足、やや満足 97%

問3 心配りや迅速な対応 : 満足、やや満足 99%

問4 ケアマネへの相談しやすさ : 満足、やや満足 97%

問5 希望のケアプラン反映 : 満足、やや満足 97%

問6 適切な助言 : 満足、やや満足 96%

問7 利用しているサービスの満足 : 満足、やや満足 97%

問8 事故判定基準見直し : 満足、やや満足 89%

(3) 人材育成・確保

外部研修

研修名	開催日時	参加
藁科地区事例ネット	第1回研修（中止）	0名
接遇マナーコミュニケーション講座	5月29日（中止）	0名
人間学に基づく認知症介護	7月06日（中止）	0名
藁科地区事例ネット	第2回研修（中止）	0名
ケアマネ・相談員のための栄養ケア(ウェブ開催)	9月28日	伊藤
静岡市介護予防支援従事者研修	10月21日	佐野

研修名	開催日時	参加
三好春樹の人間学に基づく認知症介護講座	12月9日	小黒
藁科地区事例ネット	第3回研修(中止)	0名
静岡市認定調査員現任研修(ウェブ開催)	12月28日 ～ 1月29日	伊藤
藁科地区事例ネット	第4回研修(中止)	0名

内部研修 ～法人内居宅介護支援事業所共通～

- 居宅支援研修（勉強会編）
年間19回開催
火曜日 午後1時10分から午後2時 開催
勉強会テーマ： 担当ケアマネがそれぞれ決定
- 居宅支援研修（事例検討会編）
年間15回開催
火曜日 午後1時10分から午後2時 開催
事例検討会テーマ： 担当ケアマネがそれぞれ決定
- 地域包括支援センター主催事例検討会・地域ケア会議等
年間12回参加
- 駿河会法人内全体研修
次世代管理職研修(伊藤)
年間7回（10月～12月）

(4) 地域貢献 ～法人内居宅介護支援事業所共通～

- ①藁科・服織地区ケアマネ研修会 研修会開催
日時：9月16日(水) 13時00分から16時00分
場所：ラポーレ駿河 カルチャールーム
内容：新しい研修の在り方オンライン研修参加に向けて
～実際に通信機器を使って体験～
- ②藁科・服織地区ケアマネ研修会 情報交換会開催
日時 10月07日(水)、10月14日(水)、10月28日(水)
11月04日(水)、11月11日(水)、11月18日(水)
*17時00分から17時30分
場所 Zoom
内容 ケアマネ情報交換「コロナ過で困っている事」
- ③藁科介護保険研究会 情報交換会開催
日時 11月25日(水)、12月16日(水)、01月20日(水)
02月17日(水)
*17時30分から19時00分
場所 Zoom
対象 服織・藁科圏域事業所
内容 情報交換「コロナ禍における対応」
- ④藁科介護保険研究会 研修会開催
日時 3月24日(水) 17時30分から19時30分
場所 Zoom
対象 服織・藁科圏域事業所
内容 ・介護報酬改定の総論
・ケアマネが知っておくべき介護報酬改定の内容
・解釈通知(ケアマネ)から読み取れる具体的な対応

⑤藁科地区事例研究ネットワーク（事例検討会のファシリテーターとして参加）

- | | | | | |
|------|----|------------|----------------|----|
| 第1回目 | 日時 | 令和2年6月 | 午後1時30分から4時00分 | 中止 |
| | 場所 | 藁科生涯学習センター | | |
| 第2回目 | 日時 | 令和2年9月 | 午後1時30分から4時00分 | 中止 |
| | 場所 | 藁科生涯学習センター | | |
| 第3回目 | 日時 | 令和2年12月 | 午後1時30分から4時00分 | 中止 |
| | 場所 | 藁科生涯学習センター | | |
| 第4回目 | 日時 | 令和3年2月 | 午後1時30分から4時00分 | 中止 |
| | 場所 | 藁科生涯学習センター | | |

4-2 実績データ

(1) 要介護認定申請代行件数

	4月	5月	6月	7月	8月	9月	10月	11月	12月	1月	2月	3月	合計
新規	0	1	1	1	0	0	0	1	1	0	2	0	7
更新	2	0	2	0	0	1	2	3	1	1	3	4	19
変更	2	2	3	0	2	0	2	1	2	0	1	0	15
合計	4	3	6	1	2	1	4	5	4	1	6	4	41

(2) 要介護認定訪問調査件数

	4月	5月	6月	7月	8月	9月	10月	11月	12月	1月	2月	3月	合計
在宅	1	0	1	1	0	0	0	0	1	0	0	1	5
自施設	0	1	0	0	0	0	0	0	0	0	0	0	1
他施設	0	0	0	0	0	0	0	1	1	1	1	0	4
合計	1	1	1	1	0	0	0	1	2	1	1	1	10

(3) 在宅サービス計画作成件数

	4月	5月	6月	7月	8月	9月	10月	11月	12月	1月	2月	3月	合計
事業対象者 要支援1	6	5	5	5	6	6	6	6	7	7	7	9	75
要支援2	4	3	4	5	4	5	5	5	4	4	4	4	51
要介護1	24	26	27	28	31	29	31	32	32	31	34	31	356
要介護2	19	18	17	16	17	18	18	18	18	19	21	24	223
要介護3	9	10	9	10	10	11	10	10	10	10	9	9	117
要介護4	2	5	4	4	3	3	3	4	4	5	4	3	44
要介護5	4	3	4	4	4	4	3	3	2	0	0	0	31
合計	68	70	70	72	75	76	76	78	77	76	79	80	897

(4) 要介護度別割合

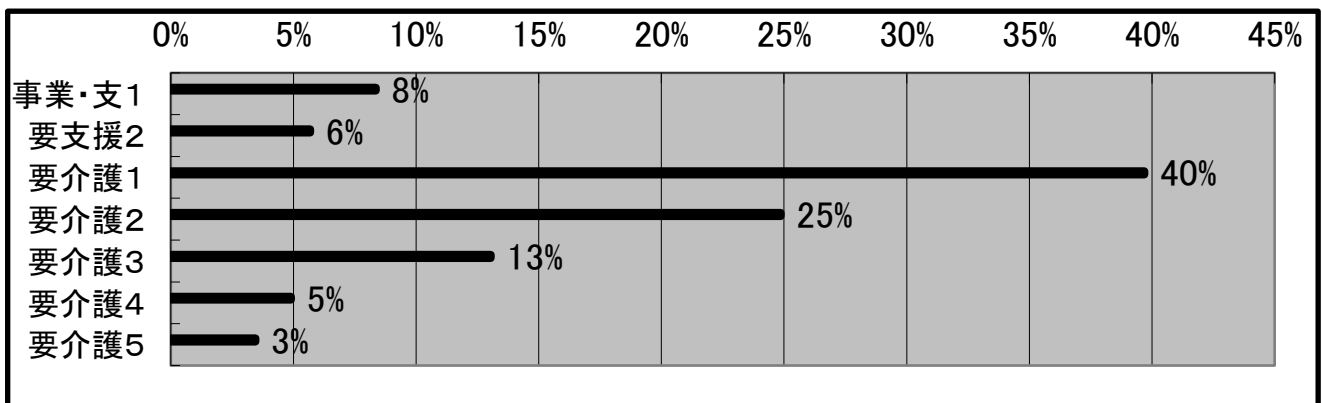

(5) 年間事業活動報告

4月	利用者相談援助・個別訪問 介護保険申請代行・サービス担当者会議 介護（予防）サービス計画作成・給付管理 要介護認定に係る訪問調査	施設内勉強会（月3回） ケアマネ運営会議（月1回） 包括主催事例検討会参加
5月	利用者相談援助・個別訪問 介護保険申請代行・サービス担当者会議 介護（予防）サービス計画作成・給付管理 要介護認定に係る訪問調査	施設内勉強会（月2回） ケアマネ運営会議（月1回） 包括主催事例検討会参加
6月	利用者相談援助・個別訪問 介護保険申請代行・サービス担当者会議 介護（予防）サービス計画作成・給付管理 要介護認定に係る訪問調査	施設内勉強会（月4回） ケアマネ運営会議（月1回） 包括主催事例検討会参加
7月	利用者相談援助・個別訪問 介護保険申請代行・サービス担当者会議 介護（予防）サービス計画作成・給付管理 要介護認定に係る訪問調査	施設内勉強会（月3回） ケアマネ運営会議（月1回） 包括主催事例検討会参加
8月	利用者相談援助・個別訪問 介護保険申請代行・サービス担当者会議 介護（予防）サービス計画作成・給付管理 要介護認定に係る訪問調査	施設内勉強会（月3回） ケアマネ運営会議（月1回） 包括主催事例検討会参加
9月	利用者相談援助・個別訪問 介護保険申請代行・サービス担当者会議 介護（予防）サービス計画作成・給付管理 要介護認定に係る訪問調査 薬科・服織地区ケアマネ研修会 開催	施設内勉強会（月4回） ケアマネ運営会議（月1回） 包括主催事例検討会参加
10月	利用者相談援助・個別訪問 介護保険申請代行・サービス担当者会議 介護（予防）サービス計画作成・給付管理 要介護認定に係る訪問調査 薬科・服織地区ケアマネ研修会 開催	施設内勉強会（月3回） ケアマネ運営会議（月1回） 包括主催事例検討会参加
11月	利用者相談援助・個別訪問 介護保険申請代行・サービス担当者会議 介護（予防）サービス計画作成・給付管理 要介護認定に係る訪問調査 薬科・服織地区事業所支援研修会 開催	施設内勉強会（月2回） ケアマネ運営会議（月1回） 包括主催事例検討会参加
12月	利用者相談援助・個別訪問 介護保険申請代行・サービス担当者会議 介護（予防）サービス計画作成・給付管理 要介護認定に係る訪問調査 薬科・服織地区事業所支援研修会 開催	施設内勉強会（月3回） ケアマネ運営会議（月1回） 包括主催事例検討会参加
1月	利用者相談援助・個別訪問 介護保険申請代行・サービス担当者会議 介護（予防）サービス計画作成・給付管理 要介護認定に係る訪問調査 薬科・服織地区事業所支援研修会 開催	施設内勉強会（月3回） ケアマネ運営会議（月1回） 包括主催事例検討会参加
2月	利用者相談援助・個別訪問 介護保険申請代行・サービス担当者会議 介護（予防）サービス計画作成・給付管理 要介護認定に係る訪問調査 薬科・服織地区事業所支援研修会 開催	施設内勉強会（月2回） ケアマネ運営会議（月1回） 包括主催事例検討会参加
3月	利用者相談援助・個別訪問 介護保険申請代行・サービス担当者会議 介護（予防）サービス計画作成・給付管理 要介護認定に係る訪問調査 薬科・服織地区事業所支援研修会 開催	施設内勉強会（月4回） ケアマネ運営会議（月1回） 包括主催事例検討会参加

ラポーレ駿河はとり介護支援事業所 事業報告

1. 運営方針・基本計画

各市町から委託を受けて、要介護認定に係る訪問調査を実施します。また、要介護者等の依頼を受けて介護サービス計画書等を作成するとともに、その計画に基づいてサービスの提供が確保されるよう、事業者との連絡調整、介護保険施設の紹介および、その他の提供を行うことを目的としています。

2. 職員数

管理者	1名
介護支援専門員	5名
内訳 常勤（専従）	2名
常勤（兼務）	1名
非常勤（専従）	2名

3. サービス・事業内容

居宅介護支援事業（事業所番号：2274208194）

定員 常勤1名あたり35件（要支援者は1名あたり0.5人換算）

サービス営業日及び提供時間

営業日：月曜日から金曜日（ただし、祝日及び12月29日から1月3日は除く）

営業時間：午前8時30分から午後5時30分まで

サービス提供地域（通常の提供実施学区）

峰山・水見色・大川・清沢・中藁科・服織西・南藁科・服織

西ヶ谷、安倍口新田、与左衛門新田、安西、田町、向敷地

加算内容

特定事業所加算、初回加算、緊急時等居宅カンファレンス加算、入院時情報連携加算、退院退所加算、小規模多機能型居宅介護事業所連携加算、看護小規模多機能型居宅介護事業所連携加算、ターミナルケアマネジメント加算

事業内容

- ・各市町から委託を受けて、要介護認定に係る訪問調査を実施します。
- ・地域包括支援センターとの委託契約により、介護予防サービス計画書を作成します。
- ・利用者の要介護認定等に係る申請について、利用者の意思を確認した上で、申請の代行等必要な援助を行います。
- ・利用者の心身の状況、その置かれている環境、利用者及びその家族の希望等を考えて、居宅サービス計画書等を作成します。
- ・居宅サービス計画書等に基づく居宅サービス等の提供が確保されるよう、指定居宅サービス事業者等との連絡調整その他の便宜の提供を行います。
- ・居宅サービス計画書等作成後においても、利用者及びその家族、指定居宅サービス事業者等との連絡を継続的に行うことにより、サービスの実施状況を把握し、必要に応じて居宅サービス計画書の変更その他の便宜の提供を行います。

4. 活動状況

4-1 取り組み

(1) 健全経営（コンプライアンス・設備維持管理）

コンプライアンス

6月18日 ISO9001 内部監査 指摘事項 0件

1月12日 ISO9001 更新審査 指摘事項 0件

設備維持管理

設備管理台帳にて毎月確認

ウェブ会議設備整備

運営

特に変更なし

(2) サービス品質の向上

苦情・事故等の分類 ～法人内居宅介護支援事業所共通～

良い取り組み 14件 地域に向けた活動の維持・改善8件、事故判定基準見直し1件、
熱中症対策1件、カウンター飛沫防止対策1件
顧客満足度アンケート結果報告1件、休暇時の業務継続1件
地域の交通事故支援1件

ヒヤリハット 2件 給付管理実績入力誤り1件、初回加算連続算定1件
提供票送信エラー1件

事故 0件

苦情・要望 0件

サービス向上調査（満足度調査）～法人内居宅介護支援事業所共通～

令和2年10月実施中

調査対象者：8月利用者(120人中 回収104人 87%)

問1	サービスの信頼性、安心感	：満足、やや満足	98%
問2	心地よい環境	：満足、やや満足	97%
問3	心配りや迅速な対応	：満足、やや満足	99%
問4	ケアマネへの相談しやすさ	：満足、やや満足	97%
問5	希望のケアプラン反映	：満足、やや満足	97%
問6	適切な助言	：満足、やや満足	96%
問7	利用しているサービスの満足	：満足、やや満足	97%
問8	事故判定基準見直し	：満足、やや満足	89%

(3) 人材育成・確保

外部研修

研修名	開催日時	参加
令和2年度社会福祉法人運営管理研修(ウェブ開催)	6月 1日	塚本
ターミナルケア入門講座	6月 8日(中止)	0名
リスクマネジメント講座防災防犯	6月 9日(中止)	0名
藁科地区事例ネット	第1回研修(中止)	0名
居宅介護支援の経営はどうすればよいか(ウェブ開催)	7月29日	塚本
藁科地区事例ネット	第2回研修(中止)	0名
静岡市介護予防支援従事者研修	10月21日	佐野
権利擁護・成年後見セミナー(基礎編)	10月27日	白鳥
権利擁護勉強会(服織地域包括支援センター主催)	11月11日	4名
権利擁護・成年後見セミナー(実務編)	11月18日	白鳥
静岡市認定調査員新任研修	11月20日	佐野
静岡市ケアマネット協会全体研修 事例検討会	11月21日	塚本
藁科地区事例ネット	第3回研修(中止)	0名
静岡市認定調査員現任研修(ウェブ開催)	12月28日 ～ 1月29日	4名
障害福祉×介護保険分野 交流講座(ウェブ開催)	2月 9日	塚本
藁科地区事例ネット	第4回研修(中止)	0名
今の不安=WEB活用の可能性と限界	3月20日	塚本

内部研修 ～法人内居宅介護支援事業所共通～

- 居宅支援研修(勉強会編)
 - 年間19回開催
 - 火曜日 午後1時10分から午後2時 開催
 - 勉強会テーマ: 担当ケアマネがそれぞれ決定
- 居宅支援研修(事例検討会編)
 - 年間15回開催
 - 火曜日 午後1時10分から午後2時 開催
 - 事例検討会テーマ: 担当ケアマネがそれぞれ決定
- 地域包括支援センター主催事例検討会・地域ケア会議等
 - 年間12回参加
- 駿河会法人内全体研修
 - 次世代管理職研修(塚本)
 - 年間7回(10月～12月)

(4) 地域貢献 ～法人内居宅介護支援事業所共通～

① 藁科・服織地区ケアマネ研修会 研修会開催

日時： 9月16日(水) 13時00分から16時00分
場所： ラポーレ駿河 カルチャールーム
内容： 新しい研修の在り方オンライン研修参加に向けて
～実際に通信機器を使って体験～

② 藁科・服織地区ケアマネ研修会 情報交換会開催

日時 10月07日(水)、10月14日(水)、10月28日(水)
11月04日(水)、11月11日(水)、11月18日(水)
*17時00分から17時30分
場所 Z o o m
内容 ケアマネ情報交換「コロナ過で困っている事」

③ 藁科介護保険研究会 情報交換会開催

日時 11月25日(水)、12月16日(水)、01月20日(水)
02月17日(水)
*17時30分から19時00分
場所 Z o o m
対象 服織・藁科圏域事業所
内容 情報交換「コロナ禍における対応」

④ 藁科介護保険研究会 研修会開催

日時 3月24日(水) 17時30分から19時30分
場所 Z o o m
対象 服織・藁科圏域事業所
内容 ・介護報酬改定の総論
・ケアマネが知っておくべき介護報酬改定の内容
・解釈通知(ケアマネ)から読み取れる具体的な対応

⑤ 特定事業所加算取得要件

藁科地区事例研究ネットワーク (事例検討会のファシリテーターとして参加)

第1回目	日時	令和2年6月	午後1時30分から4時00分	中止
	場所	藁科生涯学習センター		
第2回目	日時	令和2年9月	午後1時30分から4時00分	中止
	場所	藁科生涯学習センター		
第3回目	日時	令和2年12月	午後1時30分から4時00分	中止
	場所	藁科生涯学習センター		
第4回目	日時	令和3年2月	午後1時30分から4時00分	中止
	場所	藁科生涯学習センター		

※令和2年度の取り扱いについて：現状では行えていないのは仕方が無いので、計画があれば行えていないために特定事業所加算の要件を満たさないとはいわない。令和2年9月18日、静岡市より

4-2 実績データ

(1) 要介護認定申請代行件数

	4月	5月	6月	7月	8月	9月	10月	11月	12月	1月	2月	3月	合計
新規	0	1	1	0	1	1	0	0	1	1	0	0	6
更新	0	2	3	4	1	3	0	4	5	0	3	6	31
変更	1	2	2	1	2	2	1	0	0	3	2	4	20
合計	1	5	6	5	4	6	1	4	6	4	5	10	57

(2) 要介護認定訪問調査件数

	4月	5月	6月	7月	8月	9月	10月	11月	12月	1月	2月	3月	合計
在宅	3	0	1	2	2	2	3	3	3	4	2	4	29
自施設	0	0	0	0	0	0	0	0	0	0	0	0	0
他施設	0	4	3	2	1	2	1	1	1	0	4	1	20
合計	3	4	4	4	3	4	4	4	4	4	6	5	49

(3) 在宅サービス計画作成件数

	4月	5月	6月	7月	8月	9月	10月	11月	12月	1月	2月	3月	合計
事業対象者 要支援1	17	15	16	15	14	14	14	15	13	16	17	17	183
要支援2	10	10	10	11	11	10	10	10	11	10	11	11	125
要介護1	34	36	38	36	38	41	41	40	40	39	40	40	463
要介護2	23	21	22	21	24	23	25	24	23	27	26	26	285
要介護3	15	15	14	13	11	12	11	11	12	7	6	6	133
要介護4	4	4	5	5	5	5	6	7	7	7	9	11	75
要介護5	3	3	4	5	4	2	3	3	3	2	3	2	37
合計	106	104	109	106	107	107	110	110	109	108	112	113	1301

(4) 要介護度別割合

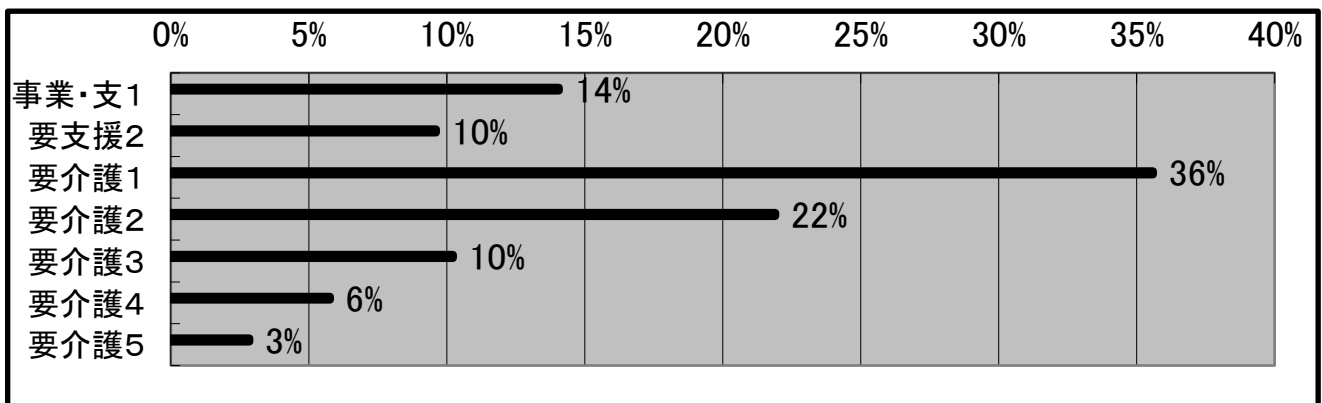

(5) 年間事業活動報告

	活動・業務	会議
4月	利用者相談援助・個別訪問 介護保険申請代行・サービス担当者会議 介護（予防）サービス計画作成・給付管理 要介護認定に係る訪問調査	施設内勉強会（月3回） ケアマネ運営会議（月1回） 包括主催事例検討会参加
5月	利用者相談援助・個別訪問 介護保険申請代行・サービス担当者会議 介護（予防）サービス計画作成・給付管理 要介護認定に係る訪問調査	施設内勉強会（月2回） ケアマネ運営会議（月1回） 包括主催事例検討会参加
6月	利用者相談援助・個別訪問 介護保険申請代行・サービス担当者会議 介護（予防）サービス計画作成・給付管理 要介護認定に係る訪問調査	施設内勉強会（月4回） ケアマネ運営会議（月1回） 包括主催事例検討会参加
7月	利用者相談援助・個別訪問 介護保険申請代行・サービス担当者会議 介護（予防）サービス計画作成・給付管理 要介護認定に係る訪問調査	施設内勉強会（月3回） ケアマネ運営会議（月1回） 包括主催事例検討会参加
8月	利用者相談援助・個別訪問 介護保険申請代行・サービス担当者会議 介護（予防）サービス計画作成・給付管理 要介護認定に係る訪問調査	施設内勉強会（月3回） ケアマネ運営会議（月1回） 包括主催事例検討会参加
9月	利用者相談援助・個別訪問 介護保険申請代行・サービス担当者会議 介護（予防）サービス計画作成・給付管理 要介護認定に係る訪問調査 藁科・服織地区ケアマネ研修会 開催	施設内勉強会（月4回） ケアマネ運営会議（月1回） 包括主催事例検討会参加
10月	利用者相談援助・個別訪問 介護保険申請代行・サービス担当者会議 介護（予防）サービス計画作成・給付管理 要介護認定に係る訪問調査 藁科・服織地区ケアマネ研修会 開催	施設内勉強会（月3回） ケアマネ運営会議（月1回） 包括主催事例検討会参加
11月	利用者相談援助・個別訪問 介護保険申請代行・サービス担当者会議 介護（予防）サービス計画作成・給付管理 要介護認定に係る訪問調査 藁科・服織地区事業所支援研修会 開催	施設内勉強会（月2回） ケアマネ運営会議（月1回） 包括主催事例検討会参加
12月	利用者相談援助・個別訪問 介護保険申請代行・サービス担当者会議 介護（予防）サービス計画作成・給付管理 要介護認定に係る訪問調査 藁科・服織地区事業所支援研修会 開催	施設内勉強会（月3回） ケアマネ運営会議（月1回） 包括主催事例検討会参加
1月	利用者相談援助・個別訪問 介護保険申請代行・サービス担当者会議 介護（予防）サービス計画作成・給付管理 要介護認定に係る訪問調査 藁科・服織地区事業所支援研修会 開催	施設内勉強会（月3回） ケアマネ運営会議（月1回） 包括主催事例検討会参加
2月	利用者相談援助・個別訪問 介護保険申請代行・サービス担当者会議 介護（予防）サービス計画作成・給付管理 要介護認定に係る訪問調査 藁科・服織地区事業所支援研修会 開催	施設内勉強会（月2回） ケアマネ運営会議（月1回） 包括主催事例検討会参加
3月	利用者相談援助・個別訪問 介護保険申請代行・サービス担当者会議 介護（予防）サービス計画作成・給付管理 要介護認定に係る訪問調査 藁科・服織地区事業所支援研修会 開催	施設内勉強会（月4回） ケアマネ運営会議（月1回） 包括主催事例検討会参加

静岡県葵区藁科地域包括支援センター事業報告

＜ 静岡市委託事業 ＞

(事業所番号 2204200097)

1. 事業の目的

地域包括支援センター事業は、介護保険法の規定に基づき設置された地域包括支援センターにおいて包括的支援事業を実施し、地域住民の心身の健康の保持及び生活の安定のために必要な援助を行い、保健医療の向上及び福祉の増進を包括的に支援することを目的とする。

2. 職員数

管 理 者 (保健師と兼務)	1 名	(常勤兼務)
主任介護支援専門員	1 名	(常勤専従)
社会福祉士	1 名	(常勤専従)
介護支援専門員	1 名	(非常勤兼務)

3. 事業内容

① 総合相談支援業務

高齢者の相談を総合的に受け止めるとともに、訪問して実態を把握し、適切なサービス、関係機関または制度の利用につなげる等の支援を行う。

② 権利擁護業務

成年後見制度の活用や虐待の対応、消費者被害防止など高齢者の権利擁護に努める。

③ 包括的・継続的ケアマネジメント支援

高齢者に対し包括的かつ継続的なサービスが提供されるよう、地域の多様な社会資源を活用したケアマネジメント体制の構築を支援する。

④ 介護予防ケアマネジメント

介護予防事業、予防給付が効果的かつ効率的に提供されるよう、適切なケアマネジメントを行う。

4. 静岡市葵区藁科地域包括支援センター活動状況

(1) 総合相談支援業務

区分／月	4月	5月	6月	7月	8月	9月	10月	11月	12月	1月	2月	3月	合計
当事者数	77	74	143	115	118	113	73	109	87	164	143	177	1393
うち継続となったケース	45	37	97	68	86	78	53	69	68	119	113	132	965

(2) 相談種別(複数選択有)

相談種別／月		4月	5月	6月	7月	8月	9月	10月	11月	12月	1月	2月	3月	合計
総合相談支援	介護保険制度に関すること	18	32	32	32	28	25	13	22	11	34	46	68	361
	在宅福祉サービスに関すること	1	0	0	0	1	5	1	1	1	2	1	0	13
	施設入所等に関すること	2	1	4	2	0	8	4	3	0	1	2	3	30
	病院・施設～退院に向けての相談	6	2	1	2	23	21	3	3	0	16	9	22	108
	その他(医療・健康・介護方法等)に関すること	43	36	103	51	79	63	45	76	43	90	78	68	775
権利擁護	虐待・虐待の疑いのある事例	1	0	2	24	1	0	6	0	0	0	1	0	35
	支援困難事例	0	0	0	0	0	0	0	0	28	21	7	10	66
	権利擁護・成年後見制度に関すること	0	0	0	0	0	0	0	0	0	0	0	1	1
	消費者被害に関すること	0	0	0	0	0	0	0	0	0	0	0	0	0
介護予防	二次予防事業対象者の介護予防ケアマネジメント	0	1	0	0	0	0	0	1	0	0	0	0	2
	要支援者の介護予防ケアマネジメント	1	0	0	1	1	0	0	0	1	1	0	0	5
	その他の介護予防に関すること	1	0	0	0	0	0	0	0	0	0	4	0	5
ケアマネ支援	ケアマネジメントに関すること													
	0	0	1	0	0	0	2	1	1	0	5	0	10	
その他		6	4	8	7	0	8	2	10	6	9	13	18	91
合計		79	76	151	119	133	130	76	117	91	174	166	190	1502

(3) 新予防給付ケアマネジメント事業(予防プラン請求件数)

区分／月	4月	5月	6月	7月	8月	9月	10月	11月	12月	1月	2月	3月	合計
直営	60	64	60	64	68	69	63	66	64	64	63	63	768
委託	32	25	27	28	29	31	31	31	32	33	32	33	364
合計	92	89	87	92	97	100	94	97	96	97	95	96	1132

(4) 在宅福祉サービス支援事業

サービス種別/月	4月	5月	6月	7月	8月	9月	10月	11月	12月	1月	2月	3月	合計
1. 緊急通報システム					1			1					2
2. 紙おむつ支給事業										1			1
3. 生きがい支援型通所事業						1	1				1		3
4. 自動消火器													0
5. 理美容サービス													0
6. 食事サービス	1								1	1			3
うち新規申請						1			1				2

(5) 地域包括支援ネットワーク活動等

月	活 動 内 容
4月	中藁科買物支援打合せ出席
5月	地域包括と運動のチラシ全戸配布
6月	
7月	藁科・藁科北民児協会議出席、中藁科買物支援打合せ出席 地域ケア会議（自立支援プラン①） 障がい者支援事業所あかつき情報交換
8月	藁科民児協会議出席、中藁科買物支援打合せ出席
9月	藁科・藁科北民児協会議出席、中藁科買物支援打合せ出席、実態把握（大原） 地域ケア会議（自立支援プラン②） 見守りネットワーク協力依頼
10月	S型デイサービス（坂ノ上・中藁科）、中藁科買物支援感染症対策講習会出席 看護学生実習受け入れ2名 地域ケア会議（圏域ケア会議①）
11月	藁科民児協会議出席、移動支援打合せ出席、S型デイサービス（峰山） 運営推進会議、看護学生実習受け入れ2名 地域ケア会議（自立支援プラン③）
12月	藁科民児協会議出席 地域ケア会議（個別①）
1月	藁科・藁科北民児協会議出席 民生委員情報交換（大原） 看護学生実習受け入れ1名
2月	藁科民児協会議出席 地域ケア会議（自立支援プラン④） 介護支援専門員研修会開催
3月	中藁科買物支援打合せ出席 藁科・藁科北民児協会議出席

静岡市葵区服織地域包括支援センター事業報告

＜ 静岡市委託事業 ＞

(事業所番号 2204200279)

1. 事業の目的

地域包括支援センター事業は、介護保険法の規定に基づき設置された地域包括支援センターにおいて包括的支援事業を実施し、地域住民の心身の健康の保持及び生活の安定のために必要な援助を行い、保健医療の向上及び福祉の増進を包括的に支援することを目的とする。

2. 職員数

管 理 者	1 名	(常勤兼務) ※主任介護支援専門員と兼務
社 会 福 祉 士	3 名	(常勤専従)
主任介護支援専門員	1 名	(常勤兼務)
看 護 師	1 名	(常勤専従)
介 護 支 援 専 門 員	1 名	(非常勤専従)

3. 事業内容

① 総合相談支援業務

高齢者の相談を総合的に受け止めるとともに、訪問して実態を把握し、適切なサービス、関係機関または制度の利用につなげる等の支援を行う。

② 権利擁護業務

成年後見制度の活用や虐待の対応、消費者被害防止など高齢者の権利擁護に努める。

③ 包括的・継続的ケアマネジメント支援

高齢者に対し包括的かつ継続的なサービスが提供されるよう、地域の多様な社会資源を活用したケアマネジメント体制の構築を支援する。

④ 介護予防ケアマネジメント

介護予防事業、予防給付が効果的かつ効率的に提供されるよう、適切なケアマネジメントを行う。

4. 静岡市葵区服織地域包括支援センター活動状況

(1) 総合相談支援業務

区分／月	4月	5月	6月	7月	8月	9月	10月	11月	12月	1月	2月	3月	合計
当事者数	277	267	290	255	402	423	393	371	433	381	309	406	4,207
うち継続と なったケース	156	149	135	144	250	226	229	247	242	218	174	247	2,417

(2) 相談種別(複数選択有)

相談種別／月		4月	5月	6月	7月	8月	9月	10月	11月	12月	1月	2月	3月	合計
総合 相談 支援	介護保険制度に関すること	138	137	124	133	210	210	202	185	180	175	185	227	2,106
	在宅福祉サービスに関すること	3	8	6	5	5	2	2	4	5	1	3	2	46
	施設入所等に関すること	7	5	7	9	7	8	2	6	9	12	9	14	95
	病院・施設～退院に向けての相談	10	14	8	10	8	9	5	4	20	6	5	19	118
	その他(医療・健康・介護方法等)に関すること	68	65	82	61	79	93	73	96	88	91	71	69	936
	認知症に関すること	10	11	18	14	13	6	23	6	12	22	4	13	152
権利 擁護	虐待・虐待の疑いのある事例	32	17	15	27	58	34	14	34	17	43	24	10	325
	支援困難事例	2	2	5	2	22	5	5	1	1	0	0	0	45
	権利擁護・成年後見制度に関すること	2	4	0	6	8	10	8	11	6	19	2	10	86
	消費者被害に関すること	0	0	0	0	7	4	0	0	0	0	0	0	11
介護 予防	事業対象者の介護予防ケアマネジメント	1	0	1	0	1	11	1	4	0	1	4	0	24
	要支援者の介護予防支援	8	5	7	1	1	2	3	2	3	11	4	14	61
	一般介護予防に関すること	0	0	0	0	0	1	0	0	0	0	0	0	1
ケアマ ネ支援	ケアマネジメントに関すること	18	21	20	4	5	23	9	23	32	8	5	10	178
その他		31	25	60	29	41	62	98	89	135	69	45	90	774
合計		330	314	353	301	465	480	445	465	508	458	361	478	4,958

(3) 新予防給付ケアマネジメント事業(予防プラン請求件数)

区分／月	4月	5月	6月	7月	8月	9月	10月	11月	12月	1月	2月	3月	合計
直営	57	61	62	61	61	65	63	62	61	63	62	62	740
委託	138	133	148	141	141	146	148	155	152	166	158	160	1,786
合計	195	194	210	202	202	211	211	217	213	229	220	222	2,526

(4) 在宅福祉サービス支援事業(新規申請)

サービス種別/月	4月	5月	6月	7月	8月	9月	10月	11月	12月	1月	2月	3月	合計
1.緊急通報システム	0	0	0	1	0	0	0	0	0	0	0	0	1
2.紙おむつ支給	0	0	0	0	0	0	0	0	0	0	0	0	0
3.生きがい支援型通所	0	0	0	0	0	0	0	0	0	0	0	0	0
4.自動消火器	0	0	0	0	0	0	0	0	0	0	0	0	0
5.理美容サービス	0	0	1	0	0	0	0	0	0	0	0	0	1
6.配食型見守り(総合)	0	1	0	1	0	0	0	0	0	0	0	0	2

(5) 地域包括支援ネットワーク活動等

月	活 動 内 容
4月	地域ケア会議開催 (個別N様)
5月	
6月	地域ケア会議開催 (主任CM) 運営推進会議出席 (特定まはえ)
7月	民児協会議出席 (服織・藁科) 地区社協会議参加 (服織たすけあい部会)
8月	民児協会議出席 (藁科) 地域ケア会議開催 (自立支援プラン型①) 地域活動参加 (小瀬戸ごとの会) 運営推進会議出席 (特定まはえ)
9月	民児協会議出席 (服織・藁科) 地区社協会議参加 (服織たすけあい部会) シニアクラブ参加 (羽鳥第二寿会)
10月	地域ケア会議開催 (自宅ですっとミーティング) 地域ケア会議開催 (自立支援プラン型②) 運営推進会議出席 (特定まはえ・GH服織)
11月	民児協会議出席 (服織・藁科) 地区社協会議参加 (服織たすけあい部会) シニアクラブ参加 (羽鳥いろりばた会)
12月	民児協会議出席 (藁科) 地域ケア会議開催 (自立支援プラン型③)
1月	民児協会議出席 (服織・藁科) 地区社協会議参加 (服織たすけあい部会)
2月	民児協会議出席 (服織・藁科) 地域ケア会議開催 (警察) 地域ケア会議開催 (自立支援プラン型④)
3月	民児協会議出席 (服織・藁科) 地区社協会議参加 (服織たすけあい部会) 地域リハビリテーション広域支援センター会議出席

静岡市大川高齢者生活福祉センター 事業報告

< 静岡市委託事業 >

1. 基本計画

事業者を静岡市とし、過疎化の進んだ地域などの高齢者に対して、介護支援機能、居住機能及び交流機能を総合的に提供することによって、地域の高齢者が安心して健康で明るい生活を送れるよう支援することを目的とする。

2. 職員数

管理者(センター長)	1名
生活相談員	3名
看護師	3名 機能訓練指導員と兼務
機能訓練指導員	3名 看護師と兼務
栄養士・調理員	1名
介護職員	7名
生活支援員	1名

3. 事業内容

- 通所介護、通所介護相当サービス、介護予防・生活支援型生きがい活動支援事業
(事業所番号 2 2 7 4 1 0 1 1 3 4)

在宅で生活する高齢者の方に日帰りで施設をご利用していただき、日常生活の援助、社会的孤立感の解消、心身機能の維持向上等を図るとともに、ご家族の心身の、精神的負担の軽減を図ることを目的とする。

サービス内容 送迎、健康チェック、食事、入浴、機能訓練、生活援助
レクリエーションなど

利用定員 20名

- 居住部門 (生活支援型居室)

高齢などのため、自宅において生活するのが不安がある者に対して、一定期間の居住空間を提供し、各種相談や助言を行うとともに、緊急時にも対応します。

利用居住 5室

- 地域交流事業

地域住民の方々に交流の場を提供することを目的としている。

4 活動状況

4-1 取り組み

(1) 健全経営

- ・コンプライアンス

ISO 内部監査 6月17日実施 指摘事項 0件、是正0件

日本能率協会による ISO 実地審査 ※コロナ禍で延期

静岡市介護保険課による書面指導 6月書面提出

指摘事項 0件、助言事項 1件（対応済み）

静岡市高齢者福祉課によるモニタリング調査 10月5日実施 指摘事項 0件

- ・設備維持管理

センター設立 20年目を迎え、静岡市設備課の主導による大規模な設備更新計画あり。現状調査を合計3回実施済み。更新内容及び時期については未定。事業所側として、空調設備全体での入れ替えを強く要望。（令和2年度下半期での進捗はなし）

(2) サービス品質の向上

- ・サービス向上報告書（年間）

- ◇ 良い取り組み 14件

- ◇ ヒヤリハット 12件

- ◇ 苦情 0件

- ◇ 事故 2件（2件共、サービス提供上ミスがあったが、利用者に影響なし）

毎月の職員会議にて、報告内容の再確認と再発有無を確認。

- ・サービス向上調査（満足度調査）10月実施 調査対象者 27名

今年度の取り組み活動である、ケアプランの品質向上に関連し、その成果をアンケート内で確認。一定の効果を確認。

(3) 人材育成・確保

研修名（内部・外部）	開催日
安全運転管理者講習（外部）	9月7日
情報セキュリティ対策研修会（外部）（資料確認）	10月5日
自宅でずっとミーティング（内部）	10月13日
次世代管理職研修（内部）	10月13日～

(4) 地域貢献

※コロナ禍で地域の行事も軒並み中止となり、地域に貢献する場が持てなかった。

4-2 実績データ

(1) 延利用者数

	4月	5月	6月	7月	8月	9月	10月	11月	12月	1月	2月	3月	計
生きがい	21	21	26	22	25	27	34	27	32	26	28	28	317
予防型	74	60	72	72	56	69	75	67	71	67	77	76	836
介護保険型	61	53	78	64	74	73	82	60	64	46	46	58	759
計	156	134	176	158	155	169	191	154	167	139	151	162	1,912
一日平均	7.38	7.44	8.00	8.32	7.75	8.45	8.68	8.11	8.35	7.32	8.39	7.04	7.94

(2) 介護度別利用者数

	4月	5月	6月	7月	8月	9月	10月	11月	12月	1月	2月	3月	計
生きがい	6	6	6	6	6	6	7	7	7	7	7	6	77
事業対象者	3	4	4	3	2	3	2	2	2	2	1	1	29
要支援1	6	6	6	7	7	7	8	8	8	8	9	7	87
要支援2	4	4	3	4	3	3	3	3	3	3	3	4	40
要介護1	2	1	0	0	3	2	2	1	1	1	1	1	15
要介護2	3	3	4	4	4	4	4	4	4	4	4	5	47
要介護3	2	3	3	3	2	2	2	2	1	2	1	0	23
要介護4	0	0	0	0	0	0	0	0	0	0	0	0	0
計	26	27	26	27	27	27	28	27	26	27	26	24	318

(3) 地区別利用登録者数

(令和3年3月31日：現在)

坂の上	3	諸子沢	3	大間	1
檜尾	1	日向	9		
崩野	3	栃沢	4		
湯ノ島	3	小島	1		

(4) 生活支援型居室利用者数

	4月	5月	6月	7月	8月	9月	10月	11月	12月	1月	2月	3月	計
利用者数	0	0	0	0	0	0	0	0	0	0	0	0	0
利用日数	0	0	0	0	0	0	0	0	0	0	0	0	0
利用地域	—	—	—	—	—	—	—	—	—	—	—	—	—

(5) 地域交流事業

4月～3月	コロナ禍の影響で、各種会合・行事が中止・停止
-------	------------------------

IV 決算報告

財産目録

社会福祉法人駿河会

令和3年3月31日現在

(単位：円)

貸借対照表科目	場所・物量等	取得年度	使用目的等	取得価額	減価償却累計額	貸借対照表価額
I 資産の部						
1 流動資産						
現金預金						
現金手許高			運転資金として			32,688
普通預金	しずおか焼津信用金庫新富支店等		運転資金として			141,267,006
定期預金	しずおか焼津信用金庫新富支店等		運転資金として			201,263,018
定期積立	しずおか焼津信用金庫新富支店等		運転資金として			16,000,000
小計						358,562,712
事業未収金	国保連等		3月分介護報酬等			163,109,852
未収金	職員		立替金等			0
未収補助金	静岡市等		社会福祉法人減免補助金等			1,296,571
前払費用	(有) スニップ		服織地域包括 家賃			235,800
流動資産合計				0	0	523,204,935
2 固定資産						
(1) 基本財産						
土地						
	(晃の園拠点)静岡市葵区 富沢1542-39		第1種社会福祉事業である、特別養護老人ホーム、第2種社会福祉事業である老人短期入所事業、老人デイサービス事業に使用している			84,134,451
	(晃の園拠点)静岡市葵区 富沢1542-37		同上			30,650,000
	(晃の園拠点)静岡市葵区 富沢1542-31		同上			111,934,000
	(ラポーレ拠点)静岡市葵区 富沢1542-46		第1種社会福祉事業である、軽費老人ホーム、第2種社会福祉事業である老人デイサービス事業、公益事業である居宅介護支援事業所、地域包括支援センターに使用している			90,411,067
	(晃の園拠点)静岡市葵区 富沢1542-49		職員駐車場として使用している			8,541,000
小計						325,670,518
建物						
	(晃の園拠点)静岡市葵区 富沢1542-39	1988年度	第1種社会福祉事業である、特別養護老人ホーム、第2種社会福祉事業である老人短期入所事業、老人デイサービス事業に使用している	522,582,141	372,039,981	150,542,160
	(晃の園拠点)静岡市葵区 富沢1542-37	1991年度	同上	448,337,350	327,364,432	120,972,918
	(晃の園拠点)静岡市葵区 富沢1542-31	2004年度	同上	1,049,480,760	479,151,227	570,329,533
	(ラポーレ拠点)静岡市葵区 富沢1542-46	1996年度	第1種社会福祉事業である、軽費老人ホーム、第2種社会福祉事業である老人デイサービス事業、公益事業である居宅介護支援事業所、地域包括支援センターに使用している	1,194,584,294	785,640,159	408,944,135
小計						1,250,788,746
基本財産合計				0	0	1,576,459,264
(2) その他の固定資産						
建物						
	(晃の園拠点)防災倉庫等	1989年度	第1種社会福祉事業である、特別養護老人ホームの防災用備蓄倉庫	2,049,425	1,959,691	89,734
	(ラポーレ拠点)備蓄倉庫等	1996年度	第1種社会福祉事業である、軽費老人ホームの防災用備蓄倉庫	126,000	125,999	1
	(ラポーレ拠点)保管庫	1996年度	第2種社会福祉事業である、老人デイサービスセンターの防災用備蓄倉庫	106,000	105,999	1
	(服織拠点)改修工事	2016年度	第2種社会福祉事業である、老人居宅介護等事業に使用している	1,053,000	238,153	814,847
	(山崎拠点)建物用途変更工事	2013年度	第2種社会福祉事業である、デイサービスセンターに使用している	15,361,500	5,711,218	9,650,282
	(公益服織)改修工事	2016年度	公益事業である居宅介護支援事業所として使用している	2,442,960	360,700	2,082,260
	(公益大川)物置	2006年度	公益事業である高齢者生活福祉センターの備蓄倉庫として使用している	243,810	243,809	1
小計						12,637,126

財産目録

社会福祉法人駿河会

令和3年3月31日現在

(単位：円)

貸借対照表科目	場所・物量等	取得年度	使用目的等	取得価額	減価償却累計額	貸借対照表価額
構築物	(晃の園拠点)井戸・造園	2003年度	第1種社会福祉事業である、特別養護老人ホームの井戸・造園	12,350,000	9,764,999	2,585,001
車輛	(晃の園拠点)クッパリーオ	2019年度	地域の移動支援への貸出など	2,100,000	875,000	1,225,000
器具及び備品			特養・ケアハウス等の備品等	169,949,240	143,428,107	26,480,864
有形リース資産			各部署のサーバ・パソコン	17,236,800	11,491,200	5,745,600
権利	電話加入権					220,584
ソフトウェア	福祉大臣等		会計ソフト等	5,168,108	4,719,612	448,496
投資有価証券	しずおか信用金庫		しずおか信用金庫出資金			100,000
退職給付引当資産	静岡県社会福祉共済会		将来の退職給付支給のため			15,663,386
長期預り金積立資産	ケアハウス入居者		ケアハウス入居者預り金			57,795,000
積立資産						
人件費積立資産	しずおか焼津信用金庫 定期預金等		将来における人件費の目的のために 積み立てている預金			4,500,000
修繕積立資産	しずおか焼津信用金庫 定期預金等		将来における修繕の目的のために積 み立てている預金			0
備品等購入積立資産	しずおか焼津信用金庫 定期預金等		将来における備品購入の目的のため に積み立てている預金			2,300,000
施設設備整備積立資産	しずおか焼津信用金庫 定期預金等		将来における施設設備整備の目的 のために積み立てている預金			182,421,450
差入保証金	(有) スニップ		(山崎拠点)敷金			1,250,000
	(有) スニップ		(公益服織拠点)保証金等			894,000
小計						2,144,000
長期前払費用	あいおいニッセイ同和損害保険		火災保険料			633,420
その他の固定資産合計				0	0	314,899,927
固定資産合計				0	0	1,891,359,191
資産合計				0	0	2,414,564,126
II 負債の部						
1 流動負債						
事業未払金	3月分光熱費等					98,213,139
1年以内返済予定設備資金借入金	福祉医療機構					33,950,000
1年以内返済予定リース債務	たちばなリース					3,447,360
職員預り金	3月分源泉徴収税等					2,418,410
賞与引当金	R3年7月支給 賞与引当金					35,287,000
流動負債合計				0	0	173,315,909
2 固定負債						
設備資金借入金	福祉医療機構					67,900,000
リース債務	静岡焼津リース					2,298,240
退職給付引当金	静岡県社会福祉共済会					15,663,386
長期未払金	オリックス					1,163,376
長期預り金	ケアハウス入居者					57,795,000
固定負債合計				0	0	144,820,002
負債合計				0	0	318,135,911
差引純資産				0	0	2,096,428,215

第一号第一様式 (第十七条第四項関係)

法人単位資金収支計算書

(自) 令和 2年 4月 1日 (至) 令和 3年 3月31日

(単位: 円)

勘定科目		予算(A)	決算(B)	差異(A)-(B)	
事業活動による収支	収	0165 介護保険事業収入	1,001,917,000	999,965,337	1,951,663
		0174 老人福祉事業収入	114,434,000	114,453,552	-19,552
		0198 借入金利息補助金収入	174,000	139,200	34,800
		0199 経常経費寄附金収入	200,000	200,000	
		0200 受取利息配当金収入	107,000	48,772	58,228
		0201 その他の収入	11,015,000	12,008,213	-993,213
		事業活動収入計(1)	1,127,847,000	1,126,815,074	1,031,926
	支	0129 人件費支出	730,306,000	729,251,968	1,054,032
		0130 事業費支出	176,348,000	170,076,590	6,271,410
		0131 事務費支出	172,092,089	170,811,469	1,280,620
	0136 利用者負担軽減額	3,956,000	3,911,289	44,711	
	0137 支払利息支出	2,174,000	2,172,800	1,200	
	0138 その他の支出	32,000	30,668	1,332	
	事業活動支出計(2)	1,084,908,089	1,076,254,784	8,653,305	
	事業活動資金収支差額(3)=(1)-(2)	42,938,911	50,560,290	-7,621,379	
施設整備等による収支	収	0204 施設整備等補助金収入	8,879,000	8,909,540	-30,540
		施設整備等収入計(4)	8,879,000	8,909,540	-30,540
	支	0143 設備資金借入金元金償還支出	33,950,000	33,950,000	
		0144 固定資産取得支出	55,359,000	54,551,064	807,936
		0146 ファイナンス・リース債務の返済支出	3,450,000	3,447,360	2,640
	施設整備等支出計(5)	92,759,000	91,948,424	810,576	
	施設整備等資金収支差額(6)=(4)-(5)	-83,880,000	-83,038,884	-841,116	
その他の活動による収支	収	0214 積立資産取崩収入	60,971,089	61,073,989	-102,900
		その他の活動による収入計(7)	60,971,089	61,073,989	-102,900
	支	0152 積立資産支出	17,470,000	25,853,250	-8,383,250
		0162 その他の活動による支出	2,560,000	2,553,120	6,880
		その他の活動支出計(8)	20,030,000	28,406,370	-8,376,370
	その他の活動資金収支差額(9)=(7)-(8)	40,941,089	32,667,619	8,273,470	
	予備費支出(10)		—		
	当期資金収支差額合計(11)=(3)+(6)+(9)-(10)		189,025	-189,025	
	前期末支払資金残高(12)	422,384,361	422,384,361		
	当期末支払資金残高(11)+(12)	422,384,361	422,573,386	-189,025	

法人単位事業活動計算書

(自) 令和 2年 4月 1日 (至) 令和 3年 3月31日

(単位 : 円)

勘定科目		当年度決算(A)	前年度決算(B)	増減(A)-(B)	
サービス活動増減の部	収	0056 介護保険事業収益	999,965,337	999,345,987	619,350
	益	0065 老人福祉事業収益	110,063,552	107,931,285	2,132,267
		0089 経常経費寄附金収益	200,000	1,000,000	-800,000
		サービス活動収益計(1)	1,110,228,889	1,108,277,272	1,951,617
	費	0015 人件費	731,384,868	703,601,104	27,783,764
		0016 事業費	157,861,500	154,453,098	3,408,402
		0017 事務費	171,641,511	151,576,507	20,065,004
		0026 利用者負担軽減額	3,911,289	3,948,494	-37,205
		0027 減価償却費	82,548,534	83,255,055	-706,521
		0028 国庫補助金等特別積立金取崩額	-36,586,331	-35,997,397	-588,934
サービス活動費用計(2)	1,110,761,371	1,060,836,861	49,924,510		
サービス活動増減差額(3)=(1)-(2)		-532,482	47,440,411	-47,972,893	
サービス活動外増減の部	収	0092 借入金利息補助金収益	139,200	174,000	-34,800
	益	0093 受取利息配当金収益	48,772	46,668	2,104
		0098 その他のサービス活動外収益	11,908,213	13,211,694	-1,303,481
		サービス活動外収益計(4)	12,096,185	13,432,362	-1,336,177
	費	0033 支払利息	2,172,800	2,716,000	-543,200
		0038 その他のサービス活動外費用	7,548,358	7,147,950	400,408
	サービス活動外費用計(5)	9,721,158	9,863,950	-142,792	
	サービス活動外増減差額(6)=(4)-(5)		2,375,027	3,568,412	-1,193,385
	経常増減差額(7)=(3)+(6)		1,842,545	51,008,823	-49,166,278
	特別増減の部	収	0100 施設整備等補助金収益	8,909,540	
益		0103 固定資産受贈額		2,100,000	-2,100,000
		0111 その他の特別収益	27,600	70,400	-42,800
		特別収益計(8)	8,937,140	2,170,400	6,766,740
費用		0042 固定資産売却損・処分損	40,269	3	40,266
		0044 国庫補助金等特別積立金積立額	8,909,540		8,909,540
特別費用計(9)		8,949,809	3	8,949,806	
特別増減差額(10)=(8)-(9)		-12,669	2,170,397	-2,183,066	
当期活動増減差額(11)=(7)+(10)		1,829,876	53,179,220	-51,349,344	
繰越活動増減差額の部	前期繰越活動増減差額(12)		1,184,772,299	1,170,593,079	14,179,220
	当期末繰越活動増減差額(13)=(11)+(12)		1,186,602,175	1,223,772,299	-37,170,124
	基本金取崩額(14)				
	その他の積立金取崩額(15)		52,016,089	6,000,000	46,016,089
	その他の積立金積立額(16)		15,921,450	45,000,000	-29,078,550
	次期繰越活動増減差額(17)=(13)+(14)+(15)-(16)		1,222,696,814	1,184,772,299	37,924,515

法人単位貸借対照表

令和 3年 3月31日現在

(単位：円)

資 産 の 部				負 債 の 部			
	当年度末	前年度末	増 減		当年度末	前年度末	増 減
0001 流動資産	523,204,935	469,391,847	53,813,088	0006 流動負債	173,315,909	118,667,846	54,648,063
1111 現金預金	358,562,712	319,822,450	38,740,262	2112 事業未払金	98,213,139	39,508,746	58,704,393
1131 事業未収金	163,109,852	147,733,285	15,376,567	2122 1年以内返済予定設備資金借入金	33,950,000	33,950,000	
1133 未収補助金	1,296,571	1,600,312	-303,741	2124 1年以内返済予定リース債務	3,447,360	3,447,360	
1163 前払費用	235,800	235,800		2133 職員預り金	2,418,410	7,498,740	-5,080,330
0002 固定資産	1,891,359,191	1,955,475,311	-64,116,120	2152 賞与引当金	35,287,000	34,263,000	1,024,000
0003 基本財産	1,576,459,264	1,610,531,388	-34,072,124	0007 固定負債	144,820,002	183,924,182	-39,104,180
1211 土地	325,670,518	325,670,518		2311 設備資金借入金	67,900,000	101,850,000	-33,950,000
1212 建物	1,250,788,746	1,284,860,870	-34,072,124	2313 リース債務	2,298,240	5,745,600	-3,447,360
0004 その他の固定資産	314,899,927	344,943,923	-30,043,996	2321 退職給付引当金	15,663,386	14,582,086	1,081,300
1312 建物	12,637,126	13,572,200	-935,074	2322 長期末払金	1,163,376	3,716,496	-2,553,120
1313 構築物	2,585,001	3,139,670	-554,669	2323 長期預り金	57,795,000	58,030,000	-235,000
1315 車輛運搬具	1,225,000	1,750,000	-525,000	負債の部合計	318,135,911	302,592,028	15,543,883
1316 器具及び備品	26,480,864	15,189,952	11,290,912	純 資 産 の 部			
1319 有形リース資産	5,745,600	9,192,960	-3,447,360	0009 基本金	100,895,630	100,895,630	
1321 権利	220,584	220,584		3111 基本金	100,895,630	100,895,630	
1322 ソフトウェア	448,496	242,920	205,576	0010 国庫補助金等特別積立金	583,614,321	611,291,112	-27,676,791
1324 投資有価証券	100,000	100,000		3211 国庫補助金等特別積立金	583,614,321	611,291,112	-27,676,791
1329 退職給付引当資産	15,663,386	14,582,086	1,081,300	0011 その他の積立金	189,221,450	225,316,089	-36,094,639
1331 長期預り金積立資産	57,795,000	58,030,000	-235,000	3222 人件費積立金	4,500,000	4,500,000	
1336 人件費積立預金	4,500,000	4,500,000		3223 修繕積立金		15,016,089	-15,016,089
1337 修繕積立預金		15,016,089	-15,016,089	3224 備品等購入積立金	2,300,000	2,300,000	
1338 備品等購入積立預金	2,300,000	2,300,000		3225 施設設備整備積立金	182,421,450	203,500,000	-21,078,550
1339 施設設備整備積立預金	182,421,450	203,500,000	-21,078,550	0012 次期繰越活動増減差額	1,222,696,814	1,184,772,299	37,924,515
1333 差入保証金	2,144,000	2,144,000		3311 次期繰越活動増減差額	1,222,696,814	1,184,772,299	37,924,515
1334 長期前払費用	633,420	1,463,462	-830,042	3312 (うち当期活動増減差額)	1,829,876	53,179,220	-51,349,344
資産の部合計	2,414,564,126	2,424,867,158	-10,303,032	純資産の部合計	2,096,428,215	2,122,275,130	-25,846,915
				負債及び純資産の部合計	2,414,564,126	2,424,867,158	-10,303,032

脚注

1. 減価償却費の累計額
2. 徴収不能引当金の額

令和2年度 社会福祉法人駿河会

計算書類の注記（法人全体）

1. 継続事業の前提に関する注記
該当なし
2. 重要な会計方針
 - (1). 有価証券の評価方法
 - ① 満期保有目的の債券以外の有価証券
時価のないもの
移動平均法による原価法によっている。
 - (2). 固定資産の減価償却の方法
 - ① 有形固定資産
定額法によっている。
 - ② 無形固定資産
定額法によっている。
 - ③ リース資産
所有権移転外ファイナンス・リース取引に係るリース資産
リース期間を耐用年数とし、残存価格を零とする定額法によっている
 - (3). 引当金の計上基準
 - ① 徴収不能引当金
債権の徴収不能額に備えるため、一括評価債権については過去の徴収不能額の発生割合により、個別評価債権については個別に徴収可能性を勘案して徴収不能見込額を計上している。
 - ② 賞与引当金
職員に対する賞与の支給に備えるため、支給見込み額のうち当期に帰属する額を計上している。
 - ③ 退職給付引当金
職員の退職給付に備えるため、当期末における退職給付債務に基づき、当期末において発生していると認められる額を計上している。
 - (4). 消費税等の会計処理
消費税及び地方消費税の会計処理は、税込方式によっている。
3. 重要な会計方針の変更
該当なし
4. 法人で採用する退職給付制度
退職給付制度は、独立行政法人福祉医療機構の社会福祉施設職員等退職手当共済制度及び静岡県社会福祉事業共済会の退職共済制度によっている。
5. 法人が作成する計算書類等と拠点区分、サービス区分
当法人の作成する計算書類は以下のとおりになっている
 - (1). 法人全体の計算書類(会計基準省令第1号第1様式、第2号第1様式、第3号第1様式)
 - (2). 事業区分別内訳表（会計基準省令第1号第2様式、第2号第2様式、第3号第2様式）
 - (3). 社会福祉事業における拠点区分別内訳表（会計基準省令第1号第3様式、第2号第3様式、第3号第3様式）
 - (4). 公益事業における拠点区分別内訳表（会計基準省令第1号第3様式、第2号第3様式、第3号第3様式）
 - (5). 各拠点区分におけるサービス区分の内容
 - ① 晃の園拠点（社会福祉事業）
 1. 駿河会本部
 2. 特別養護老人ホーム晃の園
 3. 晃の園ショートステイ
 4. デイサービスセンター嘉響
 5. 特別養護老人ホーム晃の園清響
 - ② ラポーレ拠点（社会福祉事業）
 1. ケアハウスラポーレ駿河
 2. デイサービスセンターこだま
 - ③ 山崎拠点（社会福祉事業）
 1. 介護予防デイサービスセンターごろぞ
 - ④ 服織拠点（社会福祉事業）
 1. ラポーレ駿河ホームヘルプサービス

- ⑤ 公益ラポーレ拠点（公益事業）
1. ラポーレ駿河居宅介護支援事業所
 2. 静岡市葵区藁科地域包括支援センター
- ⑥ 公益服織拠点（公益事業）
1. 静岡市葵区服織地域包括支援センター
 2. ラポーレ駿河はとり介護支援事業所
- ⑦ 公益大川拠点（公益事業）
1. 大川地区高齢者生活福祉センター

6. 基本財産の増減の内容及び金額

基本財産の種類	前期末残高	当期増加額	当期減少額	当期末残高
土地	325,670,518	0	0	325,670,518
建物	1,284,860,870	36,682,250	70,754,374	1,250,788,746
合計	1,610,531,388	36,682,250	70,754,374	1,576,459,264

7. 基本金又は固定資産の売却若しくは国庫補助金等特別積立金の取り崩し

該当なし

8. 担保に供している資産

(1). 担保に供されている資産は以下のとおりである。

① 土地（基本財産）	226,718,451
② 建物（基本財産）	841,844,611
計	1,068,563,062

(2). 担保している債務の種類及び金額は以下のとおりである

① 設備資金借入金（1年以内返済予定額を含む）	101,850,000
計	101,850,000

9. 有形固定資産の取得価額、減価償却累計額及び当期末残高

種別	取得価額	減価償却累計額	当期末残高
建物（基本財産）	3,214,984,545	1,964,195,799	1,250,788,746
建物（その他）	21,382,695	8,745,569	12,637,126
構築物	12,350,000	9,764,999	2,585,001
車輛運搬具	2,100,000	875,000	1,225,000
器具及び備品	169,949,240	143,468,376	26,480,864
有形リース資産	17,236,800	11,491,200	5,745,600
合計	3,438,003,280	2,138,540,943	1,299,462,337

10. 債権について徴収不能引当金を直接控除した残額のみを記載した場合には、当該債権の金額、徴収不能引当金の当期末残高及び当該債権の当期末残高

該当なし

11. 満期保有目的の債券の内訳並びに帳簿価額、時価及び評価損益

該当なし

12. 関連当事者との取引の内容

該当なし

13. 重要な偶発債務

該当なし

14. 重要な後発事象

該当なし

15. その他社会福祉法人の資金収支及び純資産増減の状況並びに資産、負債及び純資産の状態を明らかにするために必要な事項

(1). リース取引関係

- ・ 所有権移転外ファイナンス・リース取引
- リース資産の内
- 有形リース資産
- コンピューター及びサーバー

以上

第一号第二様式 (第十七条第四項関係)

資金収支内訳表

(自) 令和 2年 4月 1日 (至) 令和 3年 3月31日

(単位: 円)

勘定科目		社会福祉法人 駿河会		内部取引消去	法人合計		
		社会福祉事業区分	公益事業区分				
事業活動による収支	収入	0165 介護保険事業収入	869,541,544	130,423,793		999,965,337	
		0174 老人福祉事業収入	114,453,552			114,453,552	
		0198 借入金利息補助金収入	139,200			139,200	
		0199 経常経費寄附金収入	200,000			200,000	
		0200 受取利息配当金収入	48,584	188		48,772	
		0201 その他の収入	11,482,563	525,650		12,008,213	
		事業活動収入計(1)	995,865,443	130,949,631		1,126,815,074	
	支出	0129 人件費支出	614,462,918	114,789,050		729,251,968	
		0130 事業費支出	158,939,286	11,137,304		170,076,590	
		0131 事務費支出	156,980,203	13,831,266		170,811,469	
		0136 利用者負担軽減額	3,911,289			3,911,289	
		0137 支払利息支出	2,172,800			2,172,800	
		0138 その他の支出	30,668			30,668	
		事業活動支出計(2)	936,497,164	139,757,620		1,076,254,784	
事業活動資金収支差額(3)=(1)-(2)		59,368,279	-8,807,989		50,560,290		
施設整備等による収支	収入	0204 施設整備等補助金収入	8,550,206	359,334		8,909,540	
		施設整備等収入計(4)	8,550,206	359,334		8,909,540	
	支出	0143 設備資金借入金元金償還支出	33,950,000			33,950,000	
		0144 固定資産取得支出	53,320,530	1,230,534		54,551,064	
		0146 ファイナンス・リース債務の返済支出	2,584,560	862,800		3,447,360	
施設整備等支出計(5)		89,855,090	2,093,334		91,948,424		
施設整備等資金収支差額(6)=(4)-(5)		-81,304,884	-1,734,000		-83,038,884		
その他の活動による収支	収入	0214 積立資産取崩収入	61,073,989			61,073,989	
		0221 事業区分間繰入金収入		10,735,189	-10,735,189		
		その他の活動による収入計(7)	61,073,989	10,735,189	-10,735,189	61,073,989	
	支出	0152 積立資産支出	25,660,050	193,200		25,853,250	
		0159 事業区分間繰入金支出	10,735,189		-10,735,189		
		0162 その他の活動による支出	2,553,120			2,553,120	
		その他の活動支出計(8)		38,948,359	193,200	-10,735,189	28,406,370
		その他の活動資金収支差額(9)=(7)-(8)		22,125,630	10,541,989		32,667,619
当期資金収支差額合計(10)=(3)+(6)+(9)		189,025			189,025		
前期末支払資金残高(11)		422,384,361			422,384,361		
当期末支払資金残高(10)+(11)		422,573,386			422,573,386		

事業活動内訳表

(自) 令和 2年 4月 1日 (至) 令和 3年 3月31日

(単位：円)

勘定科目		社会福祉法人 駿河会		内部取引消去	法人合計	
		社会福祉事業区分	公益事業区分			
サービス活動増減の部	収	0056 介護保険事業収益	869,541,544	130,423,793		999,965,337
	益	0065 老人福祉事業収益	110,063,552			110,063,552
		0089 経常経費寄附金収益	200,000			200,000
		サービス活動収益計(1)	979,805,096	130,423,793		1,110,228,889
	費	0015 人件費	615,826,618	115,558,250		731,384,868
		0016 事業費	147,241,846	10,619,654		157,861,500
		0017 事務費	157,810,245	13,831,266		171,641,511
		0026 利用者負担軽減額	3,911,289			3,911,289
		0027 減価償却費	81,193,835	1,354,699		82,548,534
		0028 国庫補助金等特別積立金取崩額	-36,556,388	-29,943		-36,586,331
	サービス活動費用計(2)	969,427,445	141,333,926		1,110,761,371	
	サービス活動増減差額(3)=(1)-(2)	10,377,651	-10,910,133		-532,482	
サービス活動外増減の部	収	0092 借入金利息補助金収益	139,200			139,200
	益	0093 受取利息配当金収益	48,584	188		48,772
		0098 その他のサービス活動外収益	11,382,563	525,650		11,908,213
		サービス活動外収益計(4)	11,570,347	525,838		12,096,185
	費	0033 支払利息	2,172,800			2,172,800
		0038 その他のサービス活動外費用	7,030,708	517,650		7,548,358
		サービス活動外費用計(5)	9,203,508	517,650		9,721,158
		サービス活動外増減差額(6)=(4)-(5)	2,366,839	8,188		2,375,027
		経常増減差額(7)=(3)+(6)	12,744,490	-10,901,945		1,842,545
	特別増減の部	収	0100 施設整備等補助金収益	8,550,206	359,334	
益		0105 事業区分間繰入金収益		10,735,189	-10,735,189	
		0111 その他の特別収益	27,600			27,600
		特別収益計(8)	8,577,806	11,094,523	-10,735,189	8,937,140
費		0042 固定資産売却損・処分損	6	40,263		40,269
		0044 国庫補助金等特別積立金積立額	8,550,206	359,334		8,909,540
		0046 事業区分間繰入金費用	10,735,189		-10,735,189	
	特別費用計(9)	19,285,401	399,597	-10,735,189	8,949,809	
	特別増減差額(10)=(8)-(9)	-10,707,595	10,694,926		-12,669	
	当期活動増減差額(11)=(7)+(10)	2,036,895	-207,019		1,829,876	
繰越活動増減差額の部		前期繰越活動増減差額(12)	1,187,527,669	-2,755,370		1,184,772,299
		当期末繰越活動増減差額(13)=(11)+(12)	1,189,564,564	-2,962,389		1,186,602,175
		基本金取崩額(14)				
		その他の積立金取崩額(15)	52,016,089			52,016,089
		その他の積立金積立額(16)	15,921,450			15,921,450
		次期繰越活動増減差額(17)=(13)+(14)+(15)-(16)	1,225,659,203	-2,962,389		1,222,696,814

第三号第二様式（第二十七条第四項関係）

貸借対照表内訳表

令和 3年 3月31日現在

(単位：円)

勘定科目	社会福祉法人 駿河会		内部取引消去	法人合計
	社会福祉事業区分	公益事業区分		
流動資産	527,391,402	41,793,987	-45,980,454	523,204,935
現金預金	336,148,858	22,413,854		358,562,712
事業未収金	156,692,708	6,417,144		163,109,852
未収金	30,245,265	12,735,189	-42,980,454	
未収補助金	1,296,571			1,296,571
前払費用	8,000	227,800		235,800
事業区分間貸付金	3,000,000		-3,000,000	
固定資産	1,882,447,389	8,911,802		1,891,359,191
基本財産	1,576,375,984	83,280		1,576,459,264
土地	325,670,518			325,670,518
建物	1,250,705,466	83,280		1,250,788,746
その他の固定資産	306,071,405	8,828,522		314,899,927
建物	10,554,865	2,082,261		12,637,126
構築物	2,585,001			2,585,001
車輛運搬具	1,225,000			1,225,000
器具及び備品	25,383,599	1,097,265		26,480,864
有形リース資産	4,307,600	1,438,000		5,745,600
権利	220,584			220,584
ソフトウェア	378,300	70,196		448,496
投資有価証券	100,000			100,000
退職給付引当資産	12,416,586	3,246,800		15,663,386
長期預り金積立資産	57,795,000			57,795,000
人件費積立預金	4,500,000			4,500,000
備品等購入積立預金	2,300,000			2,300,000
施設設備整備積立預金	182,421,450			182,421,450
差入保証金	1,250,000	894,000		2,144,000
長期前払費用	633,420			633,420
資産の部合計	2,409,838,791	50,705,789	-45,980,454	2,414,564,126
流動負債	169,779,576	49,516,787	-45,980,454	173,315,909
事業未払金	89,664,417	8,548,722		98,213,139
その他の未払金	12,735,189	30,245,265	-42,980,454	
1年以内返済予定設備資金借入金	33,950,000			33,950,000
1年以内返済予定リース債務	2,584,560	862,800		3,447,360
職員預り金	2,418,410			2,418,410
事業区分間借入金		3,000,000	-3,000,000	
賞与引当金	28,427,000	6,860,000		35,287,000
固定負債	140,998,002	3,822,000		144,820,002
設備資金借入金	67,900,000			67,900,000
リース債務	1,723,040	575,200		2,298,240
退職給付引当金	12,416,586	3,246,800		15,663,386
長期未払金	1,163,376			1,163,376
長期預り金	57,795,000			57,795,000
負債の部合計	310,777,578	53,338,787	-45,980,454	318,135,911
基本金	100,895,630			100,895,630
基本金	100,895,630			100,895,630
国庫補助金等特別積立金	583,284,930	329,391		583,614,321
国庫補助金等特別積立金	583,284,930	329,391		583,614,321
その他の積立金	189,221,450			189,221,450
人件費積立金	4,500,000			4,500,000
備品等購入積立金	2,300,000			2,300,000
施設設備整備積立金	182,421,450			182,421,450
次期繰越活動増減差額	1,225,659,203	-2,962,389		1,222,696,814

第三号第二様式（第二十七条第四項関係）

貸借対照表内訳表

令和 3年 3月31日現在

(単位：円)

勘定科目	社会福祉法人 駿河会		内部取引消去	法人合計
	社会福祉事業区分	公益事業区分		
次期繰越活動増減差額	1,225,659,203	-2,962,389		1,222,696,814
（うち当期活動増減差額）	2,036,895	-207,019		1,829,876
純資産の部合計	2,099,061,213	-2,632,998		2,096,428,215
負債及び純資産の部合計	2,409,838,791	50,705,789	-45,980,454	2,414,564,126

第一号第三様式 (第十七条第四項関係)
社会福祉事業区分事業区分資金収支内訳表

(自) 令和 2年 4月 1日 (至) 令和 3年 3月31日

(単位: 円)

勘定科目		社会福祉事業区分				内部取引消去	事業区分合計	
		晃の園拠点区分	ラポーレ拠点区分	山崎拠点区分	服織拠点区分			
事業活動による収支	収	0165 介護保険事業収入	802,318,007	25,402,794	23,006,604	18,814,139	869,541,544	
		0174 老人福祉事業収入		114,453,552			114,453,552	
		0198 借入金利息補助金収入	139,200				139,200	
		0199 経常経費寄附金収入	100,000	100,000			200,000	
		0200 受取利息配当金収入	42,142	6,349	54	39	48,584	
		0201 その他の収入	8,347,639	3,134,924			11,482,563	
		事業活動収入計(1)	810,946,988	143,097,619	23,006,658	18,814,178	995,865,443	
		支	0129 人件費支出	529,403,634	52,252,023	17,784,076	15,023,185	614,462,918
		0130 事業費支出	116,223,150	39,863,432	1,383,971	1,468,733	158,939,286	
		0131 事務費支出	94,424,377	55,587,900	4,330,996	2,636,930	156,980,203	
		0136 利用者負担軽減額	3,896,094		1,343	13,852	3,911,289	
		0137 支払利息支出	2,172,800				2,172,800	
		0138 その他の支出	30,668				30,668	
	事業活動支出計(2)	746,150,723	147,703,355	23,500,386	19,142,700	936,497,164		
	事業活動資金収支差額(3)=(1)-(2)	64,796,265	-4,605,736	-493,728	-328,522	59,368,279		
施設整備等による収支	収	0204 施設整備等補助金収入	6,421,710	1,688,940	319,778	119,778	8,550,206	
		施設整備等収入計(4)	6,421,710	1,688,940	319,778	119,778	8,550,206	
	支	0143 設備資金借入金元金償還支出	33,950,000				33,950,000	
		0144 固定資産取得支出	49,445,610	2,905,408	849,734	119,778	53,320,530	
		0146 ファイナンス・リース債務の返済支出	2,039,760	318,000	91,200	135,600	2,584,560	
	施設整備等支出計(5)	85,435,370	3,223,408	940,934	255,378	89,855,090		
	施設整備等資金収支差額(6)=(4)-(5)	-79,013,660	-1,534,468	-621,156	-135,600	-81,304,884		
その他の活動による収支	収	0214 積立資産取崩収入	37,422,900	23,651,089			61,073,989	
		0222 拠点区分間繰入金収入		318,885	1,156,284	505,522	-1,980,691	
		その他の活動による収入計(7)	37,422,900	23,969,974	1,156,284	505,522	61,073,989	
	支	0152 積立資産支出	10,300,600	15,276,650	41,400	41,400	25,660,050	
		0159 事業区分間繰入金支出	10,735,189				10,735,189	
		0160 拠点区分間繰入金支出	1,980,691				-1,980,691	
		0162 その他の活動による支出		2,553,120			2,553,120	
		その他の活動支出計(8)	23,016,480	17,829,770	41,400	41,400	-1,980,691	
	その他の活動資金収支差額(9)=(7)-(8)	14,406,420	6,140,204	1,114,884	464,122	22,125,630		
	当期資金収支差額合計(10)=(3)+(6)+(9)	189,025				189,025		
	前期末支払資金残高(11)	416,587,450	5,217,405		579,506	422,384,361		
	当期末支払資金残高(10)+(11)	416,776,475	5,217,405		579,506	422,573,386		

第一号第三様式（第十七条第四項関係）

公益事業区分事業区分資金収支内訳表

(自) 令和 2年 4月 1日 (至) 令和 3年 3月31日

(単位: 円)

勘定科目		公益事業区分			内部取引消去	事業区分合計
		公益ラポーレ拠点区分	公益服織拠点区分	公益大川拠点区分		
事業活動による収支	収	0165 介護保険事業収入	32,668,053	51,081,386	46,674,354	130,423,793
		0200 受取利息配当金収入	78	53	57	188
		0201 その他の収入	4,000	4,000	517,650	525,650
		事業活動収入計(1)	32,672,131	51,085,439	47,192,061	130,949,631
	支	0129 人件費支出	30,392,505	50,456,495	33,940,050	114,789,050
		0130 事業費支出	3,115,881	2,202,456	5,818,967	11,137,304
		0131 事務費支出	1,384,873	5,993,143	6,453,250	13,831,266
	事業活動支出計(2)	34,893,259	58,652,094	46,212,267	139,757,620	
	事業活動資金収支差額(3)=(1)-(2)	-2,221,128	-7,566,655	979,794	-8,807,989	
施設整備等による収支	収	0204 施設整備等補助金収入	119,778	239,556		359,334
		施設整備等収入計(4)	119,778	239,556		359,334
	支	0144 固定資産取得支出	119,778	1,110,756		1,230,534
		0146 ファイナンス・リース債務の返済支出	453,600	318,000	91,200	862,800
		施設整備等支出計(5)	573,378	1,428,756	91,200	2,093,334
	施設整備等資金収支差額(6)=(4)-(5)	-453,600	-1,189,200	-91,200	-1,734,000	
その他の活動による収支	収	0221 事業区分間繰入金収入	2,743,728	7,991,461		10,735,189
		0222 拠点区分間繰入金収入		874,794		-874,794
		その他の活動による収入計(7)	2,743,728	8,866,255		10,735,189
	支	0152 積立資産支出	69,000	110,400	13,800	193,200
		0160 拠点区分間繰入金支出			874,794	-874,794
		その他の活動支出計(8)	69,000	110,400	888,594	193,200
	その他の活動資金収支差額(9)=(7)-(8)	2,674,728	8,755,855	-888,594	10,541,989	
		当期資金収支差額合計(10)=(3)+(6)+(9)				
		前期末支払資金残高(11)				
		当期末支払資金残高(10)+(11)				

社会福祉事業区分事業区分事業活動内訳表

(自) 令和 2年 4月 1日 (至) 令和 3年 3月31日

(単位：円)

勘定科目		社会福祉法人 駿河会				内部取引消去	事業区分合計
		社会福祉事業区分					
		晃の園拠点区分	ラポール拠点区分	山崎拠点区分	服織拠点区分		
サービス活動増減の部	取	0056 介護保険事業収益	802,318,007	25,402,794	23,006,604	18,814,139	869,541,544
		0065 老人福祉事業収益		110,063,552			110,063,552
		0089 経常経費寄附金収益	100,000	100,000			200,000
		サービス活動収益計(1)	802,418,007	135,566,346	23,006,604	18,814,139	979,805,096
		0015 人件費	530,555,334	52,504,223	17,832,476	14,934,585	615,826,618
		0016 事業費	110,710,200	33,678,942	1,383,971	1,468,733	147,241,846
		0017 事務費	94,923,939	55,918,380	4,330,996	2,636,930	157,810,245
		0026 利用者負担軽減額	3,896,094		1,343	13,852	3,911,289
		0027 減価償却費	60,787,584	19,099,440	908,272	398,539	81,193,835
		0028 国庫補助金等特別積立金取崩額	-22,190,576	-14,325,850	-29,981	-9,981	-36,556,388
	サービス活動費用計(2)	778,682,575	146,875,135	24,427,077	19,442,658	969,427,445	
	サービス活動増減差額(3)=(1)-(2)	23,735,432	-11,308,789	-1,420,473	-628,519	10,377,651	
サービス活動外増減の部	取	0092 借入金利息補助金収益	139,200				139,200
		0093 受取利息配当金収益	42,142	6,349	54	39	48,584
		0098 その他のサービス活動外収益	8,247,639	3,134,924			11,382,563
		サービス活動外収益計(4)	8,428,981	3,141,273	54	39	11,570,347
		0033 支払利息	2,172,800				2,172,800
		0038 その他のサービス活動外費用	5,471,218	1,559,490			7,030,708
		サービス活動外費用計(5)	7,644,018	1,559,490			9,203,508
		サービス活動外増減差額(6)=(4)-(5)	784,963	1,581,783	54	39	2,366,839
		経常増減差額(7)=(3)+(6)	24,520,395	-9,727,006	-1,420,419	-628,480	12,744,490
	特別増減の部	取	0100 施設整備等補助金収益	6,421,710	1,688,940	319,778	119,778
		0106 拠点区分間繰入金収益		318,885	1,156,284	505,522	-1,980,691
		0111 その他の特別収益	27,600				27,600
		特別収益計(8)	6,449,310	2,007,825	1,476,062	625,300	8,577,806
		0042 固定資産売却損・処分損	1	5			6
		0044 国庫補助金等特別積立金積立額	6,421,710	1,688,940	319,778	119,778	8,550,206
		0046 事業区分間繰入金費用	10,735,189				10,735,189
		0047 拠点区分間繰入金費用	1,980,691				-1,980,691
		特別費用計(9)	19,137,591	1,688,945	319,778	119,778	-1,980,691
		特別増減差額(10)=(8)-(9)	-12,688,281	318,880	1,156,284	505,522	-10,707,595
	当期活動増減差額(11)=(7)+(10)	11,832,114	-9,408,126	-264,135	-122,958	2,036,895	
繰越活動増減差額の部		前期繰越活動増減差額(12)	982,585,578	193,335,022	10,574,912	1,032,157	1,187,527,669
		当期末繰越活動増減差額(13)=(11)+(12)	994,417,692	183,926,896	10,310,777	909,199	1,189,564,564
		基本金取崩額(14)					
		その他の積立金取崩額(15)	37,000,000	15,016,089			52,016,089
		その他の積立金積立額(16)	9,100,000	6,821,450			15,921,450
		次期繰越活動増減差額(17)=(13)+(14)+(15)-(16)	1,022,317,692	192,121,535	10,310,777	909,199	1,225,659,203

公益事業区分事業区分事業活動内訳表

(自) 令和 2年 4月 1日 (至) 令和 3年 3月31日

(単位: 円)

勘定科目			社会福祉法人 駿河会			内部取引消去	事業区分合計
			公益事業区分				
			公益ラポーレ拠点区分	公益服織拠点区分	公益大川拠点区分		
サービス活動増減の部	収益	0056 介護保険事業収益	32,668,053	51,081,386	46,674,354		130,423,793
		サービス活動収益計(1)	32,668,053	51,081,386	46,674,354		130,423,793
	費用	0015 人件費	30,472,505	50,554,895	34,530,850		115,558,250
		0016 事業費	3,115,881	2,202,456	5,301,317		10,619,654
		0017 事務費	1,384,873	5,993,143	6,453,250		13,831,266
		0027 減価償却費	481,671	781,828	91,200		1,354,699
		0028 国庫補助金等特別積立金取崩額	-9,981	-19,962			-29,943
	サービス活動費用計(2)	35,444,949	59,512,360	46,376,617		141,333,926	
	サービス活動増減差額(3)=(1)-(2)	-2,776,896	-8,430,974	297,737		-10,910,133	
サービス活動外増減の部	収益	0093 受取利息配当金収益	78	53	57		188
		0098 その他のサービス活動外収益	4,000	4,000	517,650		525,650
		サービス活動外収益計(4)	4,078	4,053	517,707		525,838
	費用	0038 その他のサービス活動外費用			517,650		517,650
		サービス活動外費用計(5)			517,650		517,650
	サービス活動外増減差額(6)=(4)-(5)	4,078	4,053	57		8,188	
経常増減差額(7)=(3)+(6)			-2,772,818	-8,426,921	297,794		-10,901,945
特別増減の部	収益	0100 施設整備等補助金収益	119,778	239,556			359,334
		0105 事業区分間繰入金収益	2,743,728	7,991,461			10,735,189
		0106 拠点区分間繰入金収益		874,794		-874,794	
		特別収益計(8)	2,863,506	9,105,811		-874,794	11,094,523
	費用	0042 固定資産売却損・処分損		40,263			40,263
		0044 国庫補助金等特別積立金積立額	119,778	239,556			359,334
0047 拠点区分間繰入金費用				874,794	-874,794		
	特別費用計(9)	119,778	279,819	874,794	-874,794	399,597	
	特別増減差額(10)=(8)-(9)	2,743,728	8,825,992	-874,794		10,694,926	
当期活動増減差額(11)=(7)+(10)			-29,090	399,071	-577,000		-207,019
繰越活動増減差額の部	前期繰越活動増減差額(12)		-2,111,630	250,256	-893,996		-2,755,370
	当期末繰越活動増減差額(13)=(11)+(12)		-2,140,720	649,327	-1,470,996		-2,962,389
	基本金取崩額(14)						
	その他の積立金取崩額(15)						
	その他の積立金積立額(16)						
次期繰越活動増減差額(17)=(13)+(14)+(15)-(16)			-2,140,720	649,327	-1,470,996		-2,962,389

第三号第三様式（第二十七条第四項関係）

社会福祉事業区分事業区分貸借対照表内訳表

令和 3年 3月31日現在

(単位：円)

勘定科目	社会福祉事業区分				内部取引消去	事業区分合計
	晃の園拠点区分	ラポレ拠点区分	山崎拠点区分	服織拠点区分		
流動資産	508,566,103	25,321,087	11,112,642	10,972,038	-28,580,468	527,391,402
現金預金	319,554,485	4,559,395	6,254,833	5,780,145		336,148,858
事業未収金	139,785,147	10,703,765	3,701,525	2,502,271		156,692,708
未収金	33,106,000	10,057,927	1,156,284	2,505,522	-16,580,468	30,245,265
未収補助金	1,120,471			176,100		1,296,571
前払費用				8,000		8,000
事業区分間貸付金	3,000,000					3,000,000
拠点区分間貸付金	12,000,000				-12,000,000	
固定資産	1,280,536,558	587,361,679	12,370,898	2,178,254		1,882,447,389
基本財産	1,077,104,062	499,185,556		86,366		1,576,375,984
土地	235,259,451	90,411,067				325,670,518
建物	841,844,611	408,774,489		86,366		1,250,705,466
その他の固定資産	203,432,496	88,176,123	12,370,898	2,091,888		306,071,405
建物	89,734	2	9,650,282	814,847		10,554,865
構築物	2,585,001					2,585,001
車輛運搬具	1,225,000					1,225,000
器具及び備品	17,681,839	6,838,991	739,292	123,477		25,383,599
有形リース資産	3,399,600	530,000	152,000	226,000		4,307,600
権利	220,584					220,584
ソフトウェア	313,500			64,800		378,300
投資有価証券	100,000					100,000
退職給付引当資産	10,217,238	757,260	579,324	862,764		12,416,586
長期預り金積立資産		57,795,000				57,795,000
人件費積立預金		4,500,000				4,500,000
備品等購入積立預金		2,300,000				2,300,000
施設設備整備積立預金	167,600,000	14,821,450				182,421,450
差入保証金			1,250,000			1,250,000
長期前払費用		633,420				633,420
資産の部合計	1,789,102,661	612,682,766	23,483,540	13,150,292	-28,580,468	2,409,838,791
流動負債	152,138,388	22,800,682	12,242,842	11,178,132	-28,580,468	169,779,576
事業未払金	76,655,338	10,603,682	1,112,642	1,292,755		89,664,417
その他の未払金	12,715,880	9,500,000		7,099,777	-16,580,468	12,735,189
1年以内返済予定設備資金借入金	33,950,000					33,950,000
1年以内返済予定リース債務	2,039,760	318,000	91,200	135,600		2,584,560
職員預り金	2,418,410					2,418,410
拠点区分間借入金			10,000,000	2,000,000	-12,000,000	
賞与引当金	24,359,000	2,379,000	1,039,000	650,000		28,427,000
固定負債	79,477,078	59,927,636	640,124	953,164		140,998,002
設備資金借入金	67,900,000					67,900,000
リース債務	1,359,840	212,000	60,800	90,400		1,723,040
退職給付引当金	10,217,238	757,260	579,324	862,764		12,416,586
長期未払金		1,163,376				1,163,376
長期預り金		57,795,000				57,795,000
負債の部合計	231,615,466	82,728,318	12,882,966	12,131,296	-28,580,468	310,777,578
基本金	85,895,630	15,000,000				100,895,630
基本金	85,895,630	15,000,000				100,895,630
国庫補助金等特別積立金	281,673,873	301,211,463	289,797	109,797		583,284,930
国庫補助金等特別積立金	281,673,873	301,211,463	289,797	109,797		583,284,930
その他の積立金	167,600,000	21,621,450				189,221,450
人件費積立金		4,500,000				4,500,000
備品等購入積立金		2,300,000				2,300,000
施設設備整備積立金	167,600,000	14,821,450				182,421,450
次期繰越活動増減差額	1,022,317,692	192,121,535	10,310,777	909,199		1,225,659,203
次期繰越活動増減差額	1,022,317,692	192,121,535	10,310,777	909,199		1,225,659,203
(うち当期活動増減差額)	11,832,114	-9,408,126	-264,135	-122,958		2,036,895
純資産の部合計	1,557,487,195	529,954,448	10,600,574	1,018,996		2,099,061,213
負債及び純資産の部合計	1,789,102,661	612,682,766	23,483,540	13,150,292	-28,580,468	2,409,838,791

第三号第三様式（第二十七条第四項関係）

公益事業区分事業区分貸借対照表内訳表

令和 3年 3月31日現在

(単位：円)

勘定科目	公益事業区分			内部取引消去	事業区分合計
	公益ラポーレ拠点 区分	公益服織拠点区分	公益大川拠点区分		
流動資産	14,185,098	20,820,883	7,662,800	-874,794	41,793,987
現金預金	9,056,541	6,075,467	7,281,846		22,413,854
事業未収金	2,384,829	3,651,361	380,954		6,417,144
未収金	2,743,728	10,866,255		-874,794	12,735,189
前払費用		227,800			227,800
固定資産	1,842,821	6,662,885	406,096		8,911,802
基本財産	83,280				83,280
建物	83,280				83,280
その他の固定資産	1,759,541	6,662,885	406,096		8,828,522
建物		2,082,260	1		2,082,261
器具及び備品	109,797	987,465	3		1,097,265
有形リース資産	756,000	530,000	152,000		1,438,000
ソフトウェア		70,196			70,196
退職給付引当資産	893,744	2,098,964	254,092		3,246,800
差入保証金		894,000			894,000
資産の部合計	16,027,919	27,483,768	8,068,896	-874,794	50,705,789
流動負債	16,862,698	24,303,883	9,225,000	-874,794	49,516,787
事業未払金	2,071,456	3,689,260	2,788,006		8,548,722
その他の未払金	12,113,642	14,131,623	4,874,794	-874,794	30,245,265
1年以内返済予定リース債務	453,600	318,000	91,200		862,800
事業区分間借入金		3,000,000			3,000,000
賞与引当金	2,224,000	3,165,000	1,471,000		6,860,000
固定負債	1,196,144	2,310,964	314,892		3,822,000
リース債務	302,400	212,000	60,800		575,200
退職給付引当金	893,744	2,098,964	254,092		3,246,800
負債の部合計	18,058,842	26,614,847	9,539,892	-874,794	53,338,787
国庫補助金等特別積立金	109,797	219,594			329,391
国庫補助金等特別積立金	109,797	219,594			329,391
次期繰越活動増減差額	-2,140,720	649,327	-1,470,996		-2,962,389
次期繰越活動増減差額	-2,140,720	649,327	-1,470,996		-2,962,389
(うち当期活動増減差額)	-29,090	399,071	-577,000		-207,019
純資産の部合計	-2,030,923	868,921	-1,470,996		-2,632,998
負債及び純資産の部合計	16,027,919	27,483,768	8,068,896	-874,794	50,705,789

事業所名 _____

事業・拠点 [0011:晃の園拠点区分]

第一号第四様式 (第十七条第四項関係)

晃の園拠点区分拠点区分資金収支計算書

(自) 令和 2年 4月 1日 (至) 令和 3年 3月31日

(単位: 円)

勘定科目		予算(A)	決算(B)	差異(A)-(B)	
事業活動による収入	0165 介護保険事業収入	805,419,000	802,318,007	3,100,993	
	0166 施設介護料収入	542,563,000	542,004,101	558,899	
	0167 居宅介護料収入(介護報酬収入)	61,859,000	60,643,476	1,215,524	
	0168 居宅介護料収入(利用者負担金収入)	7,792,000	7,644,038	147,962	
	0169 地域密着型介護料収入(介護報酬収入)	17,244,000	16,948,693	295,307	
	0170 地域密着型介護料収入(利用者負担金収)	2,006,000	1,957,744	48,256	
	0259 介護予防・日常生活支援総合事業収入	6,285,000	6,197,744	87,256	
	0172 利用者等利用料収入	165,635,000	164,850,450	784,550	
	0173 その他の事業収入	2,035,000	2,071,761	-36,761	
	0198 借入金利息補助金収入	174,000	139,200	34,800	
	8521 借入金利息補助金収入	174,000	139,200	34,800	
	0199 経常経費寄附金収入	100,000	100,000		
	8531 経常経費寄附金収入	100,000	100,000		
	0200 受取利息配当金収入	107,000	42,142	64,858	
	8541 受取利息配当金収入	107,000	42,142	64,858	
	0201 その他の収入	7,370,000	8,347,639	-977,639	
	8611 受入研修費収入	110,000	110,000		
	8612 利用者等外給食費収入	5,000,000	5,412,950	-412,950	
	8613 雑収入	2,260,000	2,824,689	-564,689	
	事業活動収入計(1)		813,170,000	810,946,988	2,223,012
	事業活動による支出	0129 人件費支出	530,546,000	529,403,634	1,142,366
		7112 職員給料支出	328,482,000	328,422,947	59,053
		7113 職員賞与支出	63,300,000	63,299,280	720
		7114 非常勤職員給与支出	62,046,000	61,646,941	399,059
		7115 派遣職員費支出	1,611,000	1,610,622	378
		7116 退職給付支出	11,000,000	10,598,200	401,800
		7117 法定福利費支出	64,107,000	63,825,644	281,356
0130 事業費支出		121,804,000	116,223,150	5,580,850	
7211 給食費支出		54,467,000	51,914,595	2,552,405	
7215 保健衛生費支出		10,461,000	10,437,218	23,782	
7216 医療費支出		17,000		17,000	
7217 被服費支出		306,000	27,511	278,489	
7218 教養娯楽費支出		1,190,000	1,068,194	121,806	
7219 日用品費支出		1,733,000	1,720,315	12,685	
7223 水道光熱費支出		20,948,000	20,777,221	170,779	
7225 消耗器具備品費支出		16,684,000	15,419,541	1,264,459	
7226 保険料支出		20,000	11,760	8,240	
7227 賃借料支出		9,083,000	8,910,389	172,611	
7231 葬祭費支出		145,000	136,000	9,000	
7232 車輛費支出		6,740,000	5,800,406	939,594	
7235 雑支出		10,000		10,000	
0131 事務費支出		95,698,000	94,424,377	1,273,623	
7311 福利厚生費支出		1,636,000	1,629,518	6,482	
7313 旅費交通費支出		269,000	200,310	68,690	
7314 研修研究費支出		1,680,000	1,669,920	10,080	
7315 事務消耗品費支出		4,200,000	4,179,781	20,219	
7316 印刷製本費支出		1,086,000	1,012,378	73,622	
7319 修繕費支出	11,704,000	11,241,758	462,242		
7321 通信運搬費支出	1,906,000	1,853,423	52,577		
7322 会議費支出	30,000	12,000	18,000		
7323 広報費支出	3,450,000	3,436,030	13,970		
7324 業務委託費支出	43,805,000	43,737,695	67,305		
7325 手数料支出	6,490,000	6,421,438	68,562		

事業所名 _____

事業・拠点 [0011:晃の園拠点区分]

第一号第四様式 (第十七条第四項関係)

晃の園拠点区分拠点区分資金収支計算書

(自) 令和 2年 4月 1日 (至) 令和 3年 3月31日

(単位: 円)

勘定科目		予算(A)	決算(B)	差異(A)-(B)	
支	7326 保険料支出	690,000	513,100	176,900	
	7327 賃借料支出	1,710,000	1,708,218	1,782	
	7328 土地・建物賃借料支出	4,520,000	4,479,000	41,000	
	7329 租税公課支出	167,000	166,547	453	
	7331 保守料支出	11,446,000	11,334,421	111,579	
	7332 渉外費支出	78,000	38,050	39,950	
	7333 諸会費支出	819,000	790,700	28,300	
	7335 雑支出	12,000	90	11,910	
	0136 利用者負担軽減額	3,940,000	3,896,094	43,906	
	7431 利用者負担軽減額	3,940,000	3,896,094	43,906	
	0137 支払利息支出	2,174,000	2,172,800	1,200	
	7441 支払利息支出	2,174,000	2,172,800	1,200	
	0138 その他の支出	32,000	30,668	1,332	
	7452 雑支出	32,000	30,668	1,332	
事業活動支出計(2)		754,194,000	746,150,723	8,043,277	
事業活動資金収支差額(3)=(1)-(2)		58,976,000	64,796,265	-5,820,265	
施設整備等による収支	収 0204 施設整備等補助金収入	6,414,000	6,421,710	-7,710	
	8711 施設整備等補助金収入	6,414,000	6,421,710	-7,710	
	施設整備等収入計(4)		6,414,000	6,421,710	-7,710
	支 0143 設備資金借入金元金償還支出	33,950,000	33,950,000		
	7511 設備資金借入金元金償還支出	33,950,000	33,950,000		
	0144 固定資産取得支出	50,493,000	49,445,610	1,047,390	
	7522 建物取得支出	36,683,000	36,682,250	750	
	7524 器具及び備品取得支出	13,480,000	12,433,360	1,046,640	
	7525 その他の取得支出	330,000	330,000		
	0146 ファイナンス・リース債務の返済支出	2,042,000	2,039,760	2,240	
7541 ファイナンス・リース債務の返済支出	2,042,000	2,039,760	2,240		
施設整備等支出計(5)		86,485,000	85,435,370	1,049,630	
施設整備等資金収支差額(6)=(4)-(5)		-80,071,000	-79,013,660	-1,057,340	
その他の活動による収支	収 0214 積立資産取崩収入	37,320,000	37,422,900	-102,900	
	8851 退職給付引当資産取崩収入	320,000	422,900	-102,900	
	8857 施設設備整備積立資産取崩収入	37,000,000	37,000,000		
	その他の活動による収入計(7)		37,320,000	37,422,900	-102,900
	支 0152 積立資産支出	2,328,000	10,300,600	-7,972,600	
	7641 退職給付引当資産支出	1,228,000	1,200,600	27,400	
	7647 施設設備整備積立資産支出	1,100,000	9,100,000	-8,000,000	
	0159 事業区分間繰入金支出	11,560,000	10,735,189	824,811	
	7671 事業区分間繰入金支出	11,560,000	10,735,189	824,811	
	0160 拠点区分間繰入金支出	2,337,000	1,980,691	356,309	
7672 拠点区分間繰入金支出	2,337,000	1,980,691	356,309		
その他の活動支出計(8)		16,225,000	23,016,480	-6,791,480	
その他の活動資金収支差額(9)=(7)-(8)		21,095,000	14,406,420	6,688,580	
予備費支出(10)			—		
当期資金収支差額合計(11)=(3)+(6)+(9)-(10)			189,025	-189,025	
前期末支払資金残高(12)		416,587,450	416,587,450		
当期末支払資金残高(11)+(12)		416,587,450	416,776,475	-189,025	

事業所名

事業・拠点 [0012:ラポーレ拠点区分]

第一号第四様式 (第十七条第四項関係)

ラポーレ拠点区分拠点区分資金収支計算書

(自) 令和 2年 4月 1日 (至) 令和 3年 3月31日

(単位: 円)

勘定科目		予算(A)	決算(B)	差異(A)-(B)
事業収入	0165 介護保険事業収入	24,634,000	25,402,794	-768,794
	0169 地域密着型介護料収入(介護報酬収入)	20,650,000	21,279,222	-629,222
	0170 地域密着型介護料収入(利用者負担金収)	2,580,000	2,685,627	-105,627
	0172 利用者等利用料収入	1,180,000	1,222,885	-42,885
	0173 その他の事業収入	224,000	215,060	8,940
	0174 老人福祉事業収入	114,434,000	114,453,552	-19,552
	0176 運営事業収入	114,434,000	114,453,552	-19,552
	0199 経常経費寄附金収入	100,000	100,000	
	8531 経常経費寄附金収入	100,000	100,000	
	0200 受取利息配当金収入		6,349	-6,349
	8541 受取利息配当金収入		6,349	-6,349
	0201 その他の収入	3,135,000	3,134,924	76
	8612 利用者等外給食費収入	1,565,000	1,569,290	-4,290
	8613 雑収入	1,570,000	1,565,634	4,366
	事業活動収入計(1)		142,303,000	143,097,619
活動に支える収入支	0129 人件費支出	52,485,000	52,252,023	232,977
	7112 職員給料支出	31,583,000	31,400,491	182,509
	7113 職員賞与支出	4,930,000	4,929,028	972
	7114 非常勤職員給与支出	10,047,000	10,007,463	39,537
	7116 退職給付支出	358,000	356,000	2,000
	7117 法定福利費支出	5,567,000	5,559,041	7,959
	0130 事業費支出	40,241,000	39,863,432	377,568
	7211 給食費支出	18,370,000	18,193,685	176,315
	7215 保健衛生費支出	1,962,000	1,702,691	259,309
	7218 教養娯楽費支出	662,000	609,233	52,767
	7219 日用品費支出	22,000	23,430	-1,430
	7223 水道光熱費支出	8,024,000	8,127,744	-103,744
	7225 消耗器具備品費支出	2,157,000	2,114,988	42,012
	7226 保険料支出	92,000	91,700	300
	7227 賃借料支出	1,708,000	1,704,174	3,826
	7231 葬祭費支出	10,000	10,000	
	7232 車輛費支出	2,609,000	2,660,787	-51,787
	7233 管理費返還支出	4,625,000	4,625,000	
	0131 事務費支出	55,610,089	55,587,900	22,189
	7311 福利厚生費支出	302,000	309,044	-7,044
	7314 研修研究費支出	34,000	23,620	10,380
	7315 事務消耗品費支出	525,000	517,725	7,275
	7316 印刷製本費支出	199,000	198,782	218
	7317 水道光熱費支出	50,000	35,417	14,583
	7319 修繕費支出	25,743,089	25,743,050	39
	7321 通信運搬費支出	847,000	858,293	-11,293
	7323 広報費支出	659,000	652,664	6,336
	7324 業務委託費支出	23,463,000	23,461,160	1,840
	7325 手数料支出	125,000	115,257	9,743
	7326 保険料支出	190,000	200,240	-10,240
	7327 賃借料支出	1,215,000	1,213,220	1,780
	7329 租税公課支出	35,000	34,953	47
	7331 保守料支出	1,783,000	1,786,704	-3,704
7332 渉外費支出	145,000	142,771	2,229	
7333 諸会費支出	295,000	295,000		

事業所名 _____

事業・拠点 [0012:ラポーレ拠点区分]

第一号第四様式 (第十七条第四項関係)

ラポーレ拠点区分拠点区分資金収支計算書

(自) 令和 2年 4月 1日 (至) 令和 3年 3月31日

(単位: 円)

勘定科目		予算(A)	決算(B)	差異(A)-(B)
事業活動支出計(2)		148,336,089	147,703,355	632,734
事業活動資金収支差額(3)=(1)-(2)		-6,033,089	-4,605,736	-1,427,353
施設整備等による収支	収 入			
	0204 施設整備等補助金収入	1,680,000	1,688,940	-8,940
	8711 施設整備等補助金収入	1,680,000	1,688,940	-8,940
	施設整備等収入計(4)	1,680,000	1,688,940	-8,940
	支 出			
	0144 固定資産取得支出	2,670,000	2,905,408	-235,408
	7524 器具及び備品取得支出	2,670,000	2,905,408	-235,408
その他の活動による収支	0146 ファイナンス・リース債務の返済支出	321,000	318,000	3,000
	7541 ファイナンス・リース債務の返済支出	321,000	318,000	3,000
	施設整備等支出計(5)	2,991,000	3,223,408	-232,408
	施設整備等資金収支差額(6)=(4)-(5)	-1,311,000	-1,534,468	223,468
その他の活動による収支	収 入			
	0214 積立資産取崩収入	23,651,089	23,651,089	
	8852 長期預り金積立資産取崩収入	8,635,000	8,635,000	
	8855 修繕費積立資産取崩収入	15,016,089	15,016,089	
	0222 拠点区分間繰入金収入	1,111,000	318,885	792,115
	8882 拠点区分間繰入金収入	1,111,000	318,885	792,115
	その他の活動による収入計(7)	24,762,089	23,969,974	792,115
	支 出			
	0152 積立資産支出	14,858,000	15,276,650	-418,650
	7641 退職給付引当資産支出	58,000	55,200	2,800
7642 長期預り金積立資産支出	8,400,000	8,400,000		
7647 施設設備整備積立資産支出	6,400,000	6,821,450	-421,450	
0162 その他の活動による支出	2,560,000	2,553,120	6,880	
7682 長期未払金支出	2,560,000	2,553,120	6,880	
その他の活動支出計(8)	17,418,000	17,829,770	-411,770	
その他の活動資金収支差額(9)=(7)-(8)	7,344,089	6,140,204	1,203,885	
予備費支出(10)			—	
当期資金収支差額合計(11)=(3)+(6)+(9)-(10)				
前期末支払資金残高(12)		5,217,405	5,217,405	
当期末支払資金残高(11)+(12)		5,217,405	5,217,405	

事業所名 _____

事業・拠点 [0013:山崎拠点区分]

第一号第四様式（第十七条第四項関係）

山崎拠点区分拠点区分資金収支計算書

（自）令和 2年 4月 1日（至）令和 3年 3月31日

（単位：円）

勘定科目		予算(A)	決算(B)	差異(A)-(B)	
事業活動による収入	0165 介護保険事業収入	23,193,000	23,006,604	186,396	
	0169 地域密着型介護料収入(介護報酬収入)	7,432,000	7,424,665	7,335	
	0170 地域密着型介護料収入(利用者負担金収)	910,000	933,834	-23,834	
	0259 介護予防・日常生活支援総合事業収入	12,950,000	12,741,283	208,717	
	0172 利用者等利用料収入	1,632,000	1,642,600	-10,600	
	0173 その他の事業収入	269,000	264,222	4,778	
	0200 受取利息配当金収入		54	-54	
	8541 受取利息配当金収入		54	-54	
	事業活動収入計(1)		23,193,000	23,006,658	186,342
	事業活動による支出	0129 人件費支出	17,471,000	17,784,076	-313,076
7112 職員給料支出		12,140,000	12,153,963	-13,963	
7113 職員賞与支出		2,705,000	2,705,388	-388	
7114 非常勤職員給与支出		484,000	718,800	-234,800	
7116 退職給付支出		222,000	222,500	-500	
7117 法定福利費支出		1,920,000	1,983,425	-63,425	
0130 事業費支出		1,302,000	1,383,971	-81,971	
7215 保健衛生費支出		197,000	212,620	-15,620	
7223 水道光熱費支出		365,000	363,779	1,221	
7225 消耗器具備品費支出		316,000	330,816	-14,816	
7227 賃借料支出		176,000	210,691	-34,691	
7232 車輛費支出		248,000	266,065	-18,065	
0131 事務費支出		4,329,000	4,330,996	-1,996	
7311 福利厚生費支出		22,000	28,800	-6,800	
7314 研修研究費支出		5,000		5,000	
7316 印刷製本費支出		163,000	169,814	-6,814	
7317 水道光熱費支出		10,000	13,818	-3,818	
7319 修繕費支出		23,000	22,528	472	
7321 通信運搬費支出		109,000	117,349	-8,349	
7323 広報費支出		26,000	25,740	260	
7325 手数料支出	57,000	56,947	53		
7326 保険料支出	95,000	125,250	-30,250		
7327 賃借料支出	220,000	180,540	39,460		
7328 土地・建物賃借料支出	3,300,000	3,300,000			
7329 租税公課支出	1,000		1,000		
7331 保守料支出	272,000	272,210	-210		
7332 渉外費支出	8,000		8,000		
7333 諸会費支出	18,000	18,000			
0136 利用者負担軽減額	1,000	1,343	-343		
7431 利用者負担軽減額	1,000	1,343	-343		
事業活動支出計(2)		23,103,000	23,500,386	-397,386	
事業活動資金収支差額(3)=(1)-(2)		90,000	-493,728	583,728	
施設整備等による収入	0204 施設整備等補助金収入	315,000	319,778	-4,778	
	8711 施設整備等補助金収入	315,000	319,778	-4,778	
	施設整備等収入計(4)		315,000	319,778	-4,778
	0144 固定資産取得支出	850,000	849,734	266	
	7524 器具及び備品取得支出	850,000	849,734	266	
施設整備等による支出	0146 ファイナンス・リース債務の返済支出	90,000	91,200	-1,200	
	7541 ファイナンス・リース債務の返済支出	90,000	91,200	-1,200	
	施設整備等支出計(5)		940,000	940,934	-934

事業所名

事業・拠点 [0013:山崎拠点区分]

第一号第四様式（第十七条第四項関係）

山崎拠点区分拠点区分資金収支計算書

（自）令和 2年 4月 1日（至）令和 3年 3月31日

（単位：円）

勘定科目		予算(A)	決算(B)	差異(A)-(B)
支	施設整備等資金収支差額(6)=(4)-(5)	-625,000	-621,156	-3,844
その 他の 活動 による 収 支	収入 0222 拠点区分間繰入金収入	576,000	1,156,284	-580,284
	8882 拠点区分間繰入金収入	576,000	1,156,284	-580,284
	その他の活動による収入計(7)	576,000	1,156,284	-580,284
支 出	0152 積立資産支出	41,000	41,400	-400
	7641 退職給付引当資産支出	41,000	41,400	-400
	その他の活動支出計(8)	41,000	41,400	-400
支	その他の活動資金収支差額(9)=(7)-(8)	535,000	1,114,884	-579,884
予備費支出(10)			—	
当期資金収支差額合計(11)=(3)+(6)+(9)-(10)				
前期末支払資金残高(12)				
当期末支払資金残高(11)+(12)				

事業所名 _____

事業・拠点 [0014:服織拠点区分]

第一号第四様式 (第十七条第四項関係)

服織拠点区分拠点区分資金収支計算書

(自) 令和 2年 4月 1日 (至) 令和 3年 3月31日

(単位: 円)

勘定科目		予算(A)	決算(B)	差異(A)-(B)	
事業活動による収入	0165 介護保険事業収入	18,704,000	18,814,139	-110,139	
	0167 居宅介護料収入 (介護報酬収入)	13,040,000	13,031,153	8,847	
	0168 居宅介護料収入 (利用者負担金収入)	1,425,000	1,432,972	-7,972	
	0259 介護予防・日常生活支援総合事業収入	2,050,000	2,145,832	-95,832	
	0172 利用者等利用料収入	210,000	234,560	-24,560	
	0173 その他の事業収入	1,979,000	1,969,622	9,378	
	0200 受取利息配当金収入		39	-39	
	8541 受取利息配当金収入		39	-39	
	事業活動収入計(1)		18,704,000	18,814,178	-110,178
	事業活動による支出	0129 人件費支出	14,960,000	15,023,185	-63,185
7112 職員給料支出		8,900,000	8,774,734	125,266	
7113 職員賞与支出		1,650,000	1,646,198	3,802	
7114 非常勤職員給与支出		2,200,000	2,403,640	-203,640	
7116 退職給付支出		310,000	311,500	-1,500	
7117 法定福利費支出		1,900,000	1,887,113	12,887	
0130 事業費支出		1,519,000	1,468,733	50,267	
7215 保健衛生費支出		250,000	237,863	12,137	
7223 水道光熱費支出		65,000	66,862	-1,862	
7225 消耗器具備品費支出		444,000	420,525	23,475	
7232 車輛費支出		760,000	743,483	16,517	
0131 事務費支出		2,680,000	2,636,930	43,070	
7311 福利厚生費支出		70,000	55,695	14,305	
7314 研修研究費支出		30,000	35,153	-5,153	
7315 事務消耗品費支出		60,000	53,110	6,890	
7316 印刷製本費支出		130,000	127,797	2,203	
7317 水道光熱費支出		190,000	187,000	3,000	
7319 修繕費支出		370,000	369,600	400	
7321 通信運搬費支出		210,000	208,307	1,693	
7323 広報費支出		15,000	12,870	2,130	
7325 手数料支出	30,000	26,378	3,622		
7326 保険料支出	135,000	129,012	5,988		
7327 賃借料支出	105,000	104,108	892		
7328 土地・建物賃借料支出	1,275,000	1,270,800	4,200		
7331 保守料支出	55,000	53,500	1,500		
7333 諸会費支出	5,000	3,600	1,400		
0136 利用者負担軽減額	15,000	13,852	1,148		
7431 利用者負担軽減額	15,000	13,852	1,148		
事業活動支出計(2)		19,174,000	19,142,700	31,300	
事業活動資金収支差額(3)=(1)-(2)		-470,000	-328,522	-141,478	
施設整備等による収入	0204 施設整備等補助金収入	120,000	119,778	222	
	8711 施設整備等補助金収入	120,000	119,778	222	
	施設整備等収入計(4)		120,000	119,778	222
	0144 固定資産取得支出	120,000	119,778	222	
	7524 器具及び備品取得支出	120,000	119,778	222	
施設整備等による支出	0146 ファイナンス・リース債務の返済支出	135,000	135,600	-600	
	7541 ファイナンス・リース債務の返済支出	135,000	135,600	-600	
	施設整備等支出計(5)		255,000	255,378	-378
施設整備等資金収支差額(6)=(4)-(5)		-135,000	-135,600	600	
その他収入	0222 拠点区分間繰入金収入	650,000	505,522	144,478	

事業所名

事業・拠点 [0014:服織拠点区分]

第一号第四様式 (第十七条第四項関係)

服織拠点区分拠点区分資金収支計算書

(自) 令和 2年 4月 1日 (至) 令和 3年 3月31日

(単位: 円)

勘定科目		予算(A)	決算(B)	差異(A)-(B)
の 他 の 活 動 に よ る 収 支	入			
	8882 拠点区分間繰入金収入	650,000	505,522	144,478
	その他の活動による収入計(7)	650,000	505,522	144,478
出	0152 積立資産支出	45,000	41,400	3,600
	7641 退職給付引当資産支出	45,000	41,400	3,600
	その他の活動支出計(8)	45,000	41,400	3,600
	その他の活動資金収支差額(9)=(7)-(8)	605,000	464,122	140,878
予備費支出(10)			—	
当期資金収支差額合計(11)=(3)+(6)+(9)-(10)				
前期末支払資金残高(12)		579,506	579,506	
当期末支払資金残高(11)+(12)		579,506	579,506	

事業所名 _____

事業・拠点 [0021:公益ラポーレ拠点区分]

第一号第四様式（第十七条第四項関係）

公益ラポーレ拠点区分拠点区分資金収支計算書

(自) 令和 2年 4月 1日 (至) 令和 3年 3月31日

(単位：円)

勘定科目		予算(A)	決算(B)	差異(A)-(B)	
事業活動による収入	0165 介護保険事業収入	32,566,000	32,668,053	-102,053	
	0171 居宅介護支援介護料収入	13,544,000	13,634,081	-90,081	
	0173 その他の事業収入	19,022,000	19,033,972	-11,972	
	0200 受取利息配当金収入		78	-78	
	8541 受取利息配当金収入		78	-78	
	0201 その他の収入		4,000	-4,000	
	8613 雑収入		4,000	-4,000	
事業活動収入計(1)		32,566,000	32,672,131	-106,131	
事業活動による支出	0129 人件費支出	30,373,000	30,392,505	-19,505	
	7112 職員給料支出	18,903,000	18,899,326	3,674	
	7113 職員賞与支出	5,799,000	5,799,668	-668	
	7114 非常勤職員給与支出	1,400,000	1,422,240	-22,240	
	7116 退職給付支出	489,000	489,500	-500	
	7117 法定福利費支出	3,782,000	3,781,771	229	
	0130 事業費支出	3,055,000	3,115,881	-60,881	
	7215 保健衛生費支出	172,000	193,714	-21,714	
	7225 消耗器具備品費支出	590,000	590,527	-527	
	7232 車輜費支出	2,293,000	2,331,640	-38,640	
	0131 事務費支出	1,294,000	1,384,873	-90,873	
	7311 福利厚生費支出	98,000	99,429	-1,429	
	7314 研修研究費支出	31,000	31,000		
	7315 事務消耗品費支出	105,000	99,190	5,810	
	7316 印刷製本費支出	106,000	112,538	-6,538	
	7317 水道光熱費支出	120,000	115,478	4,522	
	7319 修繕費支出	9,000	8,536	464	
	7321 通信運搬費支出	287,000	272,686	14,314	
	7323 広報費支出	22,000	22,310	-310	
	7324 業務委託費支出	53,000	53,240	-240	
	7325 手数料支出	7,000	5,816	1,184	
	7326 保険料支出	152,000	252,904	-100,904	
	7327 賃借料支出	88,000	86,550	1,450	
7329 租税公課支出	1,000	2,600	-1,600		
7331 保守料支出	162,000	167,596	-5,596		
7332 渉外費支出	2,000		2,000		
7333 諸会費支出	51,000	55,000	-4,000		
事業活動支出計(2)		34,722,000	34,893,259	-171,259	
事業活動資金収支差額(3)=(1)-(2)		-2,156,000	-2,221,128	65,128	
施設整備等による収入	0204 施設整備等補助金収入	115,000	119,778	-4,778	
	8711 施設整備等補助金収入	115,000	119,778	-4,778	
	施設整備等収入計(4)		115,000	119,778	-4,778
	0144 固定資産取得支出	120,000	119,778	222	
	7524 器具及び備品取得支出	120,000	119,778	222	
施設整備等による支出	0146 ファイナンス・リース債務の返済支出	453,000	453,600	-600	
	7541 ファイナンス・リース債務の返済支出	453,000	453,600	-600	
	施設整備等支出計(5)		573,000	573,378	-378
施設整備等資金収支差額(6)=(4)-(5)		-458,000	-453,600	-4,400	
その他の収入	0221 事業区分間繰入金収入	2,683,000	2,743,728	-60,728	
	8881 事業区分間繰入金収入	2,683,000	2,743,728	-60,728	
	その他の活動による収入計(7)		2,683,000	2,743,728	-60,728

事業所名

事業・拠点 [0021:公益ラポーレ拠点区分]

第一号第四様式 (第十七条第四項関係)

公益ラポーレ拠点区分拠点区分資金収支計算書

(自) 令和 2年 4月 1日 (至) 令和 3年 3月31日

(単位: 円)

勘定科目		予算(A)	決算(B)	差異(A)-(B)	
の 活 動 に よ る 収 支	支	0152 積立資産支出	69,000	69,000	
		7641 退職給付引当資産支出	69,000	69,000	
		その他の活動支出計(8)	69,000	69,000	
		その他の活動資金収支差額(9)=(7)-(8)	2,614,000	2,674,728	-60,728
	予備費支出(10)		—		
当期資金収支差額合計(11)=(3)+(6)+(9)-(10)					
前期末支払資金残高(12)					
当期末支払資金残高(11)+(12)					

事業所名

事業・拠点 [0022:公益服織拠点区分]

第一号第四様式（第十七条第四項関係）

公益服織拠点区分拠点区分資金収支計算書

(自) 令和 2年 4月 1日 (至) 令和 3年 3月31日

(単位：円)

勘定科目		予算(A)	決算(B)	差異(A)-(B)	
事業活動による収入	0165 介護保険事業収入	50,949,000	51,081,386	-132,386	
	0171 居宅介護支援介護料収入	21,270,000	21,385,142	-115,142	
	0173 その他の事業収入	29,679,000	29,696,244	-17,244	
	0200 受取利息配当金収入		53	-53	
	8541 受取利息配当金収入		53	-53	
	0201 その他の収入		4,000	-4,000	
	8613 雑収入		4,000	-4,000	
	事業活動収入計(1)	50,949,000	51,085,439	-136,439	
	事業活動による支出	0129 人件費支出	50,378,000	50,456,495	-78,495
		7112 職員給料支出	35,096,000	35,182,381	-86,381
		7113 職員賞与支出	8,339,000	8,338,420	580
		7116 退職給付支出	536,000	534,000	2,000
		7117 法定福利費支出	6,407,000	6,401,694	5,306
		0130 事業費支出	2,242,000	2,202,456	39,544
		7215 保健衛生費支出	194,000	187,521	6,479
		7225 消耗器具備品費支出	583,000	556,245	26,755
		7232 車輛費支出	1,465,000	1,458,690	6,310
		0131 事務費支出	5,871,000	5,993,143	-122,143
		7311 福利厚生費支出	120,000	129,653	-9,653
		7314 研修研究費支出	35,000	37,800	-2,800
7315 事務消耗品費支出		144,000	139,778	4,222	
7316 印刷製本費支出		279,000	298,079	-19,079	
7317 水道光熱費支出		317,000	378,893	-61,893	
7319 修繕費支出		80,000	63,250	16,750	
7321 通信運搬費支出		647,000	650,596	-3,596	
7322 会議費支出		5,000	6,132	-1,132	
7325 手数料支出		41,000	33,130	7,870	
7326 保険料支出		205,000	264,754	-59,754	
7327 賃借料支出	458,000	435,878	22,122		
7328 土地・建物賃借料支出	3,286,000	3,301,200	-15,200		
7329 租税公課支出	9,000	10,800	-1,800		
7331 保守料支出	185,000	193,200	-8,200		
7332 渉外費支出	5,000		5,000		
7333 諸会費支出	50,000	50,000			
7335 雑支出	5,000		5,000		
事業活動支出計(2)	58,491,000	58,652,094	-161,094		
事業活動資金収支差額(3)=(1)-(2)		-7,542,000	-7,566,655	24,655	
施設整備等による収入	0204 施設整備等補助金収入	235,000	239,556	-4,556	
	8711 施設整備等補助金収入	235,000	239,556	-4,556	
	施設整備等収入計(4)	235,000	239,556	-4,556	
	0144 固定資産取得支出	1,106,000	1,110,756	-4,756	
	7524 器具及び備品取得支出	1,106,000	1,110,756	-4,756	
施設整備等による支出	0146 ファイナンス・リース債務の返済支出	317,000	318,000	-1,000	
	7541 ファイナンス・リース債務の返済支出	317,000	318,000	-1,000	
	施設整備等支出計(5)	1,423,000	1,428,756	-5,756	
施設整備等資金収支差額(6)=(4)-(5)		-1,188,000	-1,189,200	1,200	
その他	0221 事業区分間繰入金収入	8,839,000	7,991,461	847,539	
	8881 事業区分間繰入金収入	8,839,000	7,991,461	847,539	
	0222 拠点区分間繰入金収入		874,794	-874,794	

事業所名

事業・拠点 [0022:公益服織拠点区分]

第一号第四様式（第十七条第四項関係）

公益服織拠点区分拠点区分資金収支計算書

（自）令和 2年 4月 1日（至）令和 3年 3月31日

（単位：円）

勘定科目		予算(A)	決算(B)	差異(A)-(B)
の活動による収支	入			
	8882 拠点区分間繰入金収入		874,794	-874,794
	その他の活動による収入計(7)	8,839,000	8,866,255	-27,255
	支			
	0152 積立資産支出	109,000	110,400	-1,400
	7641 退職給付引当資産支出	109,000	110,400	-1,400
	その他の活動支出計(8)	109,000	110,400	-1,400
支				
その他の活動資金収支差額(9)=(7)-(8)	8,730,000	8,755,855	-25,855	
予備費支出(10)			—	
当期資金収支差額合計(11)=(3)+(6)+(9)-(10)				
前期末支払資金残高(12)				
当期末支払資金残高(11)+(12)				

事業所名

事業・拠点 [0023:公益大川拠点区分]

第一号第四様式 (第十七条第四項関係)

公益大川拠点区分拠点区分資金収支計算書

(自) 令和 2年 4月 1日 (至) 令和 3年 3月31日

(単位: 円)

勘定科目		予算(A)	決算(B)	差異(A)-(B)	
事業活動収入	0165 介護保険事業収入	46,452,000	46,674,354	-222,354	
	0172 利用者等利用料収入	1,180,000	1,181,000	-1,000	
	0173 その他の事業収入	45,272,000	45,493,354	-221,354	
	0200 受取利息配当金収入		57	-57	
	8541 受取利息配当金収入		57	-57	
	0201 その他の収入	510,000	517,650	-7,650	
	8612 利用者等外給食費収入	510,000	517,650	-7,650	
	事業活動収入計(1)	46,962,000	47,192,061	-230,061	
	事業活動支出	0129 人件費支出	34,093,000	33,940,050	152,950
		7112 職員給料支出	17,100,000	17,012,286	87,714
7113 職員賞与支出		3,985,000	3,981,692	3,308	
7114 非常勤職員給与支出		10,700,000	10,655,215	44,785	
7116 退職給付支出		50,000	44,500	5,500	
7117 法定福利費支出		2,258,000	2,246,357	11,643	
0130 事業費支出		6,185,000	5,818,967	366,033	
7211 給食費支出		2,330,000	2,351,204	-21,204	
7215 保健衛生費支出		220,000	195,673	24,327	
7218 教養娯楽費支出		505,000	308,937	196,063	
7223 水道光熱費支出		1,730,000	1,729,662	338	
7225 消耗器具備品費支出		500,000	390,196	109,804	
7232 車輛費支出		870,000	843,295	26,705	
7235 雑支出		30,000		30,000	
0131 事務費支出		6,610,000	6,453,250	156,750	
7311 福利厚生費支出		69,000	64,800	4,200	
7313 旅費交通費支出		3,000	2,652	348	
7314 研修研究費支出		20,000	10,600	9,400	
7315 事務消耗品費支出		550,000	490,800	59,200	
7316 印刷製本費支出		100,000	101,842	-1,842	
7317 水道光熱費支出		220,000	206,099	13,901	
7319 修繕費支出		300,000	307,890	-7,890	
7321 通信運搬費支出		470,000	460,824	9,176	
7322 会議費支出		28,000		28,000	
7323 広報費支出		15,000	10,010	4,990	
7324 業務委託費支出		3,670,000	3,670,003	-3	
7325 手数料支出		72,000	71,377	623	
7326 保険料支出		200,000	181,533	18,467	
7327 賃借料支出		40,000	37,980	2,020	
7329 租税公課支出		5,000		5,000	
7331 保守料支出		810,000	803,840	6,160	
7332 渉外費支出		10,000	10,000		
7333 諸会費支出	23,000	23,000			
7335 雑支出	5,000		5,000		
事業活動支出計(2)	46,888,000	46,212,267	675,733		
事業活動資金収支差額(3)=(1)-(2)	74,000	979,794	-905,794		
施設整備等に	収入				
	施設整備等収入計(4)				
支	0146 ファイナンス・リース債務の返済支出	92,000	91,200	800	
	7541 ファイナンス・リース債務の返済支出	92,000	91,200	800	

事業所名

事業・拠点 [0023:公益大川拠点区分]

第一号第四様式 (第十七条第四項関係)

公益大川拠点区分拠点区分資金収支計算書

(自) 令和 2年 4月 1日 (至) 令和 3年 3月31日

(単位: 円)

勘定科目		予算(A)	決算(B)	差異(A)-(B)
よる 収 支	出			
	施設整備等支出計(5)	92,000	91,200	800
	施設整備等資金収支差額(6)=(4)-(5)	-92,000	-91,200	-800
そ の 他 の 活 動 に よ る 収 支	収			
	0221 事業区分間繰入金収入	38,000		38,000
	8881 事業区分間繰入金収入	38,000		38,000
	その他の活動による収入計(7)	38,000		38,000
支 出	0152 積立資産支出	20,000	13,800	6,200
	7641 退職給付引当資産支出	20,000	13,800	6,200
	0160 拠点区分間繰入金支出		874,794	-874,794
	7672 拠点区分間繰入金支出		874,794	-874,794
	その他の活動支出計(8)	20,000	888,594	-868,594
	その他の活動資金収支差額(9)=(7)-(8)	18,000	-888,594	906,594
	予備費支出(10)		—	
	当期資金収支差額合計(11)=(3)+(6)+(9)-(10)			
前期末支払資金残高(12)				
当期末支払資金残高(11)+(12)				

第二号第四様式 (第二十三条第四項関係)

晃の園拠点区分拠点区分事業活動計算書

(自) 令和 2年 4月 1日 (至) 令和 3年 3月31日

(単位: 円)

勘定科目		当年度決算(A)	前年度決算(B)	増減(A)-(B)
サ	0056 介護保険事業収益	802,318,007	803,774,768	-1,456,761
	0057 施設介護料収益	542,004,101	537,228,496	4,775,605
	0058 居宅介護料収益(介護報酬収益)	60,643,476	63,287,370	-2,643,894
	0059 居宅介護料収益(利用者負担金収益)	7,644,038	8,017,282	-373,244
	0060 地域密着型介護料収益(介護報酬収益)	16,948,693	20,277,358	-3,328,665
	0061 地域密着型介護料収益(利用者負担金収)	1,957,744	2,361,635	-403,891
	0258 介護予防・日常生活支援総合事業収益	6,197,744	6,114,647	83,097
	0063 利用者等利用料収益	164,850,450	165,227,906	-377,456
	0064 その他の事業収益	2,071,761	1,260,074	811,687
	0089 経常経費寄附金収益	100,000		100,000
5541 経常経費寄附金収益	100,000		100,000	
	サービス活動収益計(1)	802,418,007	803,774,768	-1,356,761
ビ	0015 人件費	530,555,334	504,141,187	26,414,147
	4112 職員給料	328,422,947	265,676,518	62,746,429
	4113 職員賞与	42,268,280	50,244,550	-7,976,270
	4114 賞与引当金繰入	24,359,000	23,985,000	374,000
	4115 非常勤職員給与	61,646,941	92,135,379	-30,488,438
	4116 派遣職員費	1,610,622	2,408,049	-797,427
	4117 退職給付費用	11,375,900	11,029,500	346,400
	4118 法定福利費	60,871,644	58,662,191	2,209,453
	0016 事業費	110,710,200	109,018,384	1,691,816
	4211 給食費	46,501,645	46,364,041	137,604
	4215 保健衛生費	10,437,218	9,168,500	1,268,718
	4217 被服費	27,511	240,188	-212,677
	4218 教養娯楽費	1,068,194	1,315,691	-247,497
	4219 日用品費	1,720,315	1,118,566	601,749
	4223 水道光熱費	20,777,221	22,232,128	-1,454,907
	4225 消耗器具備品費	15,419,541	12,859,410	2,560,131
	4226 保険料	11,760	6,160	5,600
	4227 賃借料	8,910,389	9,242,163	-331,774
4231 葬祭費	36,000	57,000	-21,000	
4232 車輛費	5,800,406	6,414,537	-614,131	
0017 事務費	94,923,939	92,970,968	1,952,971	
4311 福利厚生費	1,629,518	2,665,683	-1,036,165	
4313 旅費交通費	200,310	348,810	-148,500	
4314 研修研究費	1,669,920	2,682,285	-1,012,365	
4315 事務消耗品費	4,179,781	2,866,103	1,313,678	
4316 印刷製本費	1,012,378	1,051,605	-39,227	
4319 修繕費	11,241,758	10,530,595	711,163	
4321 通信運搬費	1,853,423	1,489,930	363,493	
4322 会議費	12,000		12,000	
4323 広報費	3,436,030	2,796,394	639,636	
4324 業務委託費	43,737,695	43,659,831	77,864	
4325 手数料	6,421,438	5,070,432	1,351,006	
4326 保険料	1,012,662	1,191,158	-178,496	
4327 賃借料	1,708,218	1,440,752	267,466	
4328 土地・建物賃借料	4,479,000	4,603,000	-124,000	
4329 租税公課	166,547	309,016	-142,469	
4331 保守料	11,334,421	11,400,524	-66,103	
4332 渉外費	38,050	60,240	-22,190	
4333 諸会費	790,700	803,660	-12,960	
4335 雑費	90	950	-860	
0026 利用者負担軽減額	3,896,094	3,929,568	-33,474	
4441 利用者負担軽減額	3,896,094	3,929,568	-33,474	
0027 減価償却費	60,787,584	62,251,760	-1,464,176	

第二号第四様式 (第二十三条第四項関係)

晃の園拠点区分拠点区分事業活動計算書

(自) 令和 2年 4月 1日 (至) 令和 3年 3月31日

(単位: 円)

勘定科目		当年度決算(A)	前年度決算(B)	増減(A)-(B)		
	4451 減価償却費	60,787,584	62,251,760	-1,464,176		
	0028 国庫補助金等特別積立金取崩額	-22,190,576	-21,839,899	-350,677		
	4461 国庫補助金等特別積立金取崩額	-22,190,576	-21,839,899	-350,677		
	サービス活動費用計(2)	778,682,575	750,471,968	28,210,607		
	サービス活動増減差額(3)=(1)-(2)	23,735,432	53,302,800	-29,567,368		
サービス活動外増減の部	収益	0092 借入金利息補助金収益	139,200	174,000	-34,800	
		5811 借入金利息補助金収益	139,200	174,000	-34,800	
		0093 受取利息配当金収益	42,142	40,116	2,026	
		5821 受取利息配当金収益	42,142	40,116	2,026	
		0098 その他のサービス活動外収益	8,247,639	9,464,867	-1,217,228	
		5871 受入研修費収益	110,000	1,318,995	-1,208,995	
		5872 利用者等外給食収益	5,412,950	5,055,370	357,580	
		5874 雑収益	2,724,689	3,090,502	-365,813	
		サービス活動外収益計(4)	8,428,981	9,678,983	-1,250,002	
	費用	0033 支払利息	2,172,800	2,716,000	-543,200	
		4811 支払利息	2,172,800	2,716,000	-543,200	
		0038 その他のサービス活動外費用	5,471,218	5,097,670	373,548	
		4841 利用者等外給食費	5,412,950	5,027,270	385,680	
		4843 雑損失	58,268	70,400	-12,132	
	サービス活動外費用計(5)	7,644,018	7,813,670	-169,652		
	サービス活動外増減差額(6)=(4)-(5)	784,963	1,865,313	-1,080,350		
	経常増減差額(7)=(3)+(6)	24,520,395	55,168,113	-30,647,718		
特別増減の部	収益	0100 施設整備等補助金収益	6,421,710		6,421,710	
		5911 施設整備等補助金収益	6,421,710		6,421,710	
		0103 固定資産受贈額		2,100,000	-2,100,000	
		5941 その他の受贈額		2,100,000	-2,100,000	
		0111 その他の特別収益	27,600	70,400	-42,800	
	費用	5981 徴収不能引当金戻入益	27,600	70,400	-42,800	
			特別収益計(8)	6,449,310	2,170,400	4,278,910
		0042 固定資産売却損・処分損	1		1	
		4933 器具及び備品売却損・処分損	1		1	
		0044 国庫補助金等特別積立金積立額	6,421,710		6,421,710	
費用	4951 国庫補助金等特別積立金積立額	6,421,710		6,421,710		
	0046 事業区分間繰入金費用	10,735,189	9,076,288	1,658,901		
	4961 事業区分間繰入金費用	10,735,189	9,076,288	1,658,901		
	0047 拠点区分間繰入金費用	1,980,691	3,605,133	-1,624,442		
	4962 拠点区分間繰入金費用	1,980,691	3,605,133	-1,624,442		
		特別費用計(9)	19,137,591	12,681,421	6,456,170	
		特別増減差額(10)=(8)-(9)	-12,688,281	-10,511,021	-2,177,260	
	当期活動増減差額(11)=(7)+(10)	11,832,114	44,657,092	-32,824,978		
繰越活動増減差額の部	前期繰越活動増減差額(12)		982,585,578	974,928,486	7,657,092	
	当期末繰越活動増減差額(13)=(11)+(12)		994,417,692	1,019,585,578	-25,167,886	
	基本金取崩額(14)					
	その他の積立金取崩額(15)		37,000,000		37,000,000	
	6315 施設設備整備積立金取崩額		37,000,000		37,000,000	
	その他の積立金積立額(16)		9,100,000	37,000,000	-27,900,000	
	6325 施設設備整備積立金積立額		9,100,000	37,000,000	-27,900,000	
	次期繰越活動増減差額(17)=(13)+(14)+(15)-(16)	1,022,317,692	982,585,578	39,732,114		

第二号第四様式（第二十三条第四項関係）

ラポーレ拠点区分拠点区分事業活動計算書

（自）令和 2年 4月 1日（至）令和 3年 3月31日

（単位：円）

勘定科目		当年度決算(A)	前年度決算(B)	増減(A)-(B)
収	0056 介護保険事業収益	25,402,794	31,110,776	-5,707,982
	0060 地域密着型介護料収益(介護報酬収益)	21,279,222	26,001,138	-4,721,916
	0061 地域密着型介護料収益(利用者負担金収)	2,685,627	3,458,760	-773,133
	0063 利用者等利用料収益	1,222,885	1,650,878	-427,993
	0064 その他の事業収益	215,060		215,060
益	0065 老人福祉事業収益	110,063,552	107,931,285	2,132,267
	0067 運営事業収益	110,063,552	107,931,285	2,132,267
	0089 経常経費寄附金収益	100,000	1,000,000	-900,000
サ	5541 経常経費寄附金収益	100,000	1,000,000	-900,000
	サービス活動収益計(1)	135,566,346	140,042,061	-4,475,715
ビ	0015 人件費	52,504,223	53,805,517	-1,301,294
	4112 職員給料	31,400,491	22,717,379	8,683,112
	4113 職員賞与	3,014,028	3,945,450	-931,422
	4114 賞与引当金繰入	2,379,000	2,182,000	197,000
	4115 非常勤職員給与	10,007,463	18,725,913	-8,718,450
	4117 退職給付費用	411,200	565,756	-154,556
	4118 法定福利費	5,292,041	5,669,019	-376,978
	0016 事業費	33,678,942	33,749,716	-70,774
	4211 給食費	16,634,195	16,614,379	19,816
	4215 保健衛生費	1,702,691	1,548,856	153,835
	4218 教養娯楽費	609,233	1,001,859	-392,626
	4219 日用品費	23,430	33,495	-10,065
	4223 水道光熱費	8,127,744	8,569,187	-441,443
	4224 燃料費		14,240	-14,240
	4225 消耗器具備品費	2,114,988	1,466,441	648,547
	4226 保険料	91,700	107,900	-16,200
	4227 賃借料	1,704,174	1,595,306	108,868
	ス	4231 葬祭費	10,000	10,000
4232 車輛費		2,660,787	2,784,773	-123,986
4234 雑費			3,280	-3,280
0017 事務費		55,918,380	37,663,261	18,255,119
4311 福利厚生費		309,044	423,197	-114,153
4313 旅費交通費			4,970	-4,970
4314 研修研究費		23,620	97,180	-73,560
4315 事務消耗品費		517,725	445,829	71,896
活	4316 印刷製本費	198,782	182,048	16,734
	4317 水道光熱費	35,417	97,708	-62,291
	4319 修繕費	25,743,050	7,150,539	18,592,511
	4321 通信運搬費	858,293	865,865	-7,572
	4323 広報費	652,664	346,860	305,804
	4324 業務委託費	23,461,160	24,049,764	-588,604
	4325 手数料	115,257	114,289	968
	4326 保険料	530,720	448,620	82,100
	4327 賃借料	1,213,220	1,215,824	-2,604
	4329 租税公課	34,953	40,734	-5,781
動	4331 保守料	1,786,704	1,784,524	2,180
	4332 渉外費	142,771	87,350	55,421
	4333 諸会費	295,000	307,960	-12,960
	0027 減価償却費	19,099,440	18,624,019	475,421
	4451 減価償却費	19,099,440	18,624,019	475,421
	0028 国庫補助金等特別積立金取崩額	-14,325,850	-14,157,498	-168,352
	4461 国庫補助金等特別積立金取崩額	-14,325,850	-14,157,498	-168,352
サービスの増減	サービス活動費用計(2)	146,875,135	129,685,015	17,190,120

第二号第四様式 (第二十三条第四項関係)

ラポーレ拠点区分拠点区分事業活動計算書

(自) 令和 2年 4月 1日 (至) 令和 3年 3月31日

(単位: 円)

勘定科目		当年度決算(A)	前年度決算(B)	増減(A)-(B)	
サービス活動増減差額(3)=(1)-(2)		-11,308,789	10,357,046	-21,665,835	
サービス活動外増減の部	収益	0093 受取利息配当金収益	6,349	6,341	8
		5821 受取利息配当金収益	6,349	6,341	8
		0098 その他のサービス活動外収益	3,134,924	3,257,627	-122,703
		5872 利用者等外給食収益	1,569,290	1,545,800	23,490
		5874 雑収益	1,565,634	1,711,827	-146,193
	サービス活動外収益計(4)		3,141,273	3,263,968	-122,695
	費用	0038 その他のサービス活動外費用	1,559,490	1,545,800	13,690
		4841 利用者等外給食費	1,559,490	1,545,800	13,690
		サービス活動外費用計(5)		1,559,490	1,545,800
	サービス活動外増減差額(6)=(4)-(5)		1,581,783	1,718,168	-136,385
経常増減差額(7)=(3)+(6)		-9,727,006	12,075,214	-21,802,220	
特別増減の部	収益	0100 施設整備等補助金収益	1,688,940		1,688,940
		5911 施設整備等補助金収益	1,688,940		1,688,940
		0106 拠点区分間繰入金収益	318,885		318,885
		5962 拠点区分間繰入金収益	318,885		318,885
		特別収益計(8)		2,007,825	
	費用	0042 固定資産売却損・処分損	5	3	2
		4933 器具及び備品売却損・処分損	5	3	2
		0044 国庫補助金等特別積立金積立額	1,688,940		1,688,940
		4951 国庫補助金等特別積立金積立額	1,688,940		1,688,940
		0046 事業区分間繰入金費用		5,149,487	-5,149,487
4961 事業区分間繰入金費用		5,149,487	-5,149,487		
特別費用計(9)		1,688,945	5,149,490	-3,460,545	
特別増減差額(10)=(8)-(9)		318,880	-5,149,490	5,468,370	
当期活動増減差額(11)=(7)+(10)		-9,408,126	6,925,724	-16,333,850	
繰越活動増減差額の部	前期繰越活動増減差額(12)		193,335,022	188,409,298	4,925,724
	当期末繰越活動増減差額(13)=(11)+(12)		183,926,896	195,335,022	-11,408,126
	基本金取崩額(14)				
	その他の積立金取崩額(15)		15,016,089	6,000,000	9,016,089
	6313 修繕積立金取崩額		15,016,089	6,000,000	9,016,089
	その他の積立金積立額(16)		6,821,450	8,000,000	-1,178,550
	6325 施設設備整備積立金積立額		6,821,450	8,000,000	-1,178,550
	次期繰越活動増減差額(17)=(13)+(14)+(15)-(16)		192,121,535	193,335,022	-1,213,487

第二号第四様式（第二十三条第四項関係）

山崎拠点区分拠点区分事業活動計算書

(自) 令和 2年 4月 1日 (至) 令和 3年 3月31日

(単位: 円)

勘定科目		当年度決算(A)	前年度決算(B)	増減(A)-(B)
収 益	0056 介護保険事業収益	23,006,604	23,186,512	-179,908
	0060 地域密着型介護料収益(介護報酬収益)	7,424,665	8,095,661	-670,996
	0061 地域密着型介護料収益(利用者負担金収)	933,834	965,640	-31,806
	0258 介護予防・日常生活支援総合事業収益	12,741,283	11,842,225	899,058
	0063 利用者等利用料収益	1,642,600	1,345,602	296,998
	0064 その他の事業収益	264,222	937,384	-673,162
	サービス活動収益計(1)	23,006,604	23,186,512	-179,908
サ ー ビ ス 活 動 増 減 の 部	0015 人件費	17,832,476	18,758,066	-925,590
	4112 職員給料	12,153,963	10,416,344	1,737,619
	4113 職員賞与	1,799,388	2,239,500	-440,112
	4114 賞与引当金繰入	1,039,000	1,032,000	7,000
	4115 非常勤職員給与	718,800	2,635,305	-1,916,505
	4117 退職給付費用	263,900	263,900	
	4118 法定福利費	1,857,425	2,171,017	-313,592
	0016 事業費	1,383,971	959,063	424,908
	4215 保健衛生費	212,620	80,604	132,016
	4223 水道光熱費	363,779	391,864	-28,085
	4225 消耗器具備品費	330,816	10,396	320,420
	4227 賃借料	210,691	164,240	46,451
	4232 車輛費	266,065	311,959	-45,894
	0017 事務費	4,330,996	4,318,487	12,509
	4311 福利厚生費	28,800	72,200	-43,400
	4314 研修研究費		85,670	-85,670
	4316 印刷製本費	169,814	164,274	5,540
	4317 水道光熱費	13,818	15,050	-1,232
	4319 修繕費	22,528	142,560	-120,032
	4321 通信運搬費	117,349	116,214	1,135
	4323 広報費	25,740	25,740	
	4325 手数料	56,947	64,157	-7,210
	4326 保険料	125,250	51,170	74,080
4327 賃借料	180,540	54,432	126,108	
4328 土地・建物賃借料	3,300,000	3,270,000	30,000	
4331 保守料	272,210	234,020	38,190	
4332 渉外費		5,000	-5,000	
4333 諸会費	18,000	18,000		
0026 利用者負担軽減額	1,343	7,105	-5,762	
4441 利用者負担軽減額	1,343	7,105	-5,762	
0027 減価償却費	908,272	797,829	110,443	
4451 減価償却費	908,272	797,829	110,443	
0028 国庫補助金等特別積立金取崩額	-29,981		-29,981	
4461 国庫補助金等特別積立金取崩額	-29,981		-29,981	
	サービス活動費用計(2)	24,427,077	24,840,550	-413,473
	サービス活動増減差額(3)=(1)-(2)	-1,420,473	-1,654,038	233,565
サ ー ビ ス 活 動 外 増 減 の	収益			
	0093 受取利息配当金収益	54	59	-5
	5821 受取利息配当金収益	54	59	-5
	サービス活動外収益計(4)	54	59	-5
費用				
	サービス活動外費用計(5)			

第二号第四様式 (第二十三条第四項関係)

山崎拠点区分拠点区分事業活動計算書

(自) 令和 2年 4月 1日 (至) 令和 3年 3月31日

(単位: 円)

勘定科目		当年度決算(A)	前年度決算(B)	増減(A)-(B)
部	サービス活動外増減差額(6)=(4)-(5)	54	59	-5
経常増減差額(7)=(3)+(6)		-1,420,419	-1,653,979	233,560
特別増減の部	収			
	0100 施設整備等補助金収益	319,778		319,778
	5911 施設整備等補助金収益	319,778		319,778
	0106 拠点区分間繰入金収益	1,156,284	1,168,350	-12,066
	5962 拠点区分間繰入金収益	1,156,284	1,168,350	-12,066
	特別収益計(8)	1,476,062	1,168,350	307,712
	費			
	0044 国庫補助金等特別積立金積立額	319,778		319,778
	4951 国庫補助金等特別積立金積立額	319,778		319,778
	特別費用計(9)	319,778		319,778
特別増減差額(10)=(8)-(9)		1,156,284	1,168,350	-12,066
当期活動増減差額(11)=(7)+(10)		-264,135	-485,629	221,494
繰越活動増減差額の部	前期繰越活動増減差額(12)	10,574,912	11,060,541	-485,629
	当期末繰越活動増減差額(13)=(11)+(12)	10,310,777	10,574,912	-264,135
	基本金取崩額(14)			
	その他の積立金取崩額(15)			
	その他の積立金積立額(16)			
	次期繰越活動増減差額(17)=(13)+(14)+(15)-(16)	10,310,777	10,574,912	-264,135

第二号第四様式（第二十三条第四項関係）

服織拠点区分拠点区分事業活動計算書

（自）令和 2年 4月 1日（至）令和 3年 3月31日

（単位：円）

勘定科目		当年度決算(A)	前年度決算(B)	増減(A)-(B)	
収 益	0056 介護保険事業収益	18,814,139	16,054,040	2,760,099	
	0058 居宅介護料収益（介護報酬収益）	13,031,153	9,969,241	3,061,912	
	0059 居宅介護料収益（利用者負担金収益）	1,432,972	1,091,466	341,506	
	0258 介護予防・日常生活支援総合事業収益	2,145,832	3,803,187	-1,657,355	
	0063 利用者等利用料収益	234,560	396,308	-161,748	
	0064 その他の事業収益	1,969,622	793,838	1,175,784	
	サービス活動収益計(1)	18,814,139	16,054,040	2,760,099	
サ ー ビ ス 活 動 増 減 の 部	0015 人件費	14,934,585	15,007,755	-73,170	
	4112 職員給料	8,774,734	7,033,681	1,741,053	
	4113 職員賞与	961,198	1,452,000	-490,802	
	4114 賞与引当金繰入	650,000	780,000	-130,000	
	4115 非常勤職員給与	2,403,640	3,450,996	-1,047,356	
	4117 退職給付費用	352,900	500,200	-147,300	
	4118 法定福利費	1,792,113	1,790,878	1,235	
	0016 事業費	1,468,733	884,596	584,137	
	4215 保健衛生費	237,863	83,242	154,621	
	4223 水道光熱費	66,862	69,770	-2,908	
	4225 消耗器具備品費	420,525	10,278	410,247	
	4232 車輛費	743,483	721,306	22,177	
	0017 事務費	2,636,930	2,278,065	358,865	
	4311 福利厚生費	55,695	84,741	-29,046	
	4314 研修研究費	35,153	74,448	-39,295	
	4315 事務消耗品費	53,110	50,012	3,098	
	4316 印刷製本費	127,797	105,686	22,111	
	4317 水道光熱費	187,000	170,000	17,000	
	4319 修繕費	369,600	43,340	326,260	
	4321 通信運搬費	208,307	201,436	6,871	
	4323 広報費	12,870	12,870		
	4325 手数料	26,378	33,975	-7,597	
	4326 保険料	129,012	86,798	42,214	
4327 賃借料	104,108	117,279	-13,171		
4328 土地・建物賃借料	1,270,800	1,258,340	12,460		
4331 保守料	53,500	37,000	16,500		
4332 渉外費		2,140	-2,140		
4333 諸会費	3,600		3,600		
0026 利用者負担軽減額	13,852	11,821	2,031		
4441 利用者負担軽減額	13,852	11,821	2,031		
0027 減価償却費	398,539	388,558	9,981		
4451 減価償却費	398,539	388,558	9,981		
0028 国庫補助金等特別積立金取崩額	-9,981		-9,981		
4461 国庫補助金等特別積立金取崩額	-9,981		-9,981		
	サービス活動費用計(2)	19,442,658	18,570,795	871,863	
	サービス活動増減差額(3)=(1)-(2)	-628,519	-2,516,755	1,888,236	
サ ー ビ ス 活 動 外 増 減 の	収				
	益	0093 受取利息配当金収益	39	14	25
		5821 受取利息配当金収益	39	14	25
		サービス活動外収益計(4)	39	14	25
費 用					
		サービス活動外費用計(5)			

第二号第四様式 (第二十三条第四項関係)

服織拠点区分拠点区分事業活動計算書

(自) 令和 2年 4月 1日 (至) 令和 3年 3月31日

(単位: 円)

勘定科目		当年度決算(A)	前年度決算(B)	増減(A)-(B)	
部	サービス活動外増減差額(6)=(4)-(5)	39	14	25	
経常増減差額(7)=(3)+(6)		-628,480	-2,516,741	1,888,261	
特別増減の部	収	0100 施設整備等補助金収益	119,778		119,778
		5911 施設整備等補助金収益	119,778		119,778
	益	0106 拠点区分間繰入金収益	505,522	2,436,783	-1,931,261
		5962 拠点区分間繰入金収益	505,522	2,436,783	-1,931,261
		特別収益計(8)	625,300	2,436,783	-1,811,483
	費	0044 国庫補助金等特別積立金積立額	119,778		119,778
	用	4951 国庫補助金等特別積立金積立額	119,778		119,778
		特別費用計(9)	119,778		119,778
		特別増減差額(10)=(8)-(9)	505,522	2,436,783	-1,931,261
当期活動増減差額(11)=(7)+(10)		-122,958	-79,958	-43,000	
繰越活動増減差額の部	前期繰越活動増減差額(12)		1,032,157	1,112,115	-79,958
	当期末繰越活動増減差額(13)=(11)+(12)		909,199	1,032,157	-122,958
	基本金取崩額(14)				
	その他の積立金取崩額(15)				
	その他の積立金積立額(16)				
	次期繰越活動増減差額(17)=(13)+(14)+(15)-(16)		909,199	1,032,157	-122,958

第二号第四様式 (第二十三条第四項関係)

公益ラポーレ拠点区分拠点区分事業活動計算書

(自) 令和 2年 4月 1日 (至) 令和 3年 3月31日

(単位: 円)

勘定科目		当年度決算(A)	前年度決算(B)	増減(A)-(B)
収 益	0056 介護保険事業収益	32,668,053	30,794,029	1,874,024
	0062 居宅介護支援介護料収益	13,634,081	12,332,159	1,301,922
	0064 その他の事業収益	19,033,972	18,461,870	572,102
	サービス活動収益計(1)	32,668,053	30,794,029	1,874,024
サ ー ビ ス 活 動 増 減 の 用 部	0015 人件費	30,472,505	29,672,252	800,253
	4112 職員給料	18,899,326	17,507,306	1,392,020
	4113 職員賞与	3,856,668	4,578,750	-722,082
	4114 賞与引当金繰入	2,224,000	2,213,000	11,000
	4115 非常勤職員給与	1,422,240	1,279,760	142,480
	4117 退職給付費用	558,500	558,500	
	4118 法定福利費	3,511,771	3,534,936	-23,165
	0016 事業費	3,115,881	2,547,828	568,053
	4215 保健衛生費	193,714	93,960	99,754
	4225 消耗器具備品費	590,527	68,025	522,502
	4232 車両費	2,331,640	2,385,843	-54,203
	0017 事務費	1,384,873	1,653,152	-268,279
	4311 福利厚生費	99,429	191,878	-92,449
	4314 研修研究費	31,000	121,651	-90,651
	4315 事務消耗品費	99,190	127,163	-27,973
	4316 印刷製本費	112,538	107,766	4,772
	4317 水道光熱費	115,478	181,704	-66,226
	4319 修繕費	8,536		8,536
	4321 通信運搬費	272,686	240,010	32,676
	4323 広報費	22,310	22,310	
	4324 業務委託費	53,240	97,027	-43,787
	4325 手数料	5,816	15,322	-9,506
	4326 保険料	252,904	182,246	70,658
	4327 賃借料	86,550	40,270	46,280
	4329 租税公課	2,600	600	2,000
	4331 保守料	167,596	228,505	-60,909
	4332 渉外費		41,700	-41,700
4333 諸会費	55,000	55,000		
0027 減価償却費	481,671	471,690	9,981	
4451 減価償却費	481,671	471,690	9,981	
0028 国庫補助金等特別積立金取崩額	-9,981		-9,981	
4461 国庫補助金等特別積立金取崩額	-9,981		-9,981	
サービス活動費用計(2)	35,444,949	34,344,922	1,100,027	
サービス活動増減差額(3)=(1)-(2)	-2,776,896	-3,550,893	773,997	
サ ー ビ ス 活 動 外 増 減 の 部	0093 受取利息配当金収益	78	50	28
	5821 受取利息配当金収益	78	50	28
	0098 その他のサービス活動外収益	4,000		4,000
	5874 雑収益	4,000		4,000
	サービス活動外収益計(4)	4,078	50	4,028
費 用				
	サービス活動外費用計(5)			
サービス活動外増減差額(6)=(4)-(5)	4,078	50	4,028	
経常増減差額(7)=(3)+(6)	-2,772,818	-3,550,843	778,025	
特 別 収	0100 施設整備等補助金収益	119,778		119,778
	5911 施設整備等補助金収益	119,778		119,778
	0105 事業区分間繰入金収益	2,743,728	3,769,753	-1,026,025

第二号第四様式（第二十三条第四項関係）

公益ラポーレ拠点区分拠点区分事業活動計算書

(自) 令和 2年 4月 1日 (至) 令和 3年 3月31日

(単位: 円)

勘定科目		当年度決算(A)	前年度決算(B)	増減(A)-(B)	
増減の部	益	5961 事業区分間繰入金収益	2,743,728	3,769,753	-1,026,025
		特別収益計(8)	2,863,506	3,769,753	-906,247
	費用	0044 国庫補助金等特別積立金積立額	119,778		119,778
		4951 国庫補助金等特別積立金積立額	119,778		119,778
		特別費用計(9)	119,778		119,778
	特別増減差額(10)=(8)-(9)	2,743,728	3,769,753	-1,026,025	
当期活動増減差額(11)=(7)+(10)		-29,090	218,910	-248,000	
繰越活動増減差額の部		前期繰越活動増減差額(12)	-2,111,630	-2,330,540	218,910
		当期末繰越活動増減差額(13)=(11)+(12)	-2,140,720	-2,111,630	-29,090
		基本金取崩額(14)			
		その他の積立金取崩額(15)			
		その他の積立金積立額(16)			
		次期繰越活動増減差額(17)=(13)+(14)+(15)-(16)	-2,140,720	-2,111,630	-29,090

第二号第四様式（第二十三条第四項関係）

公益服織拠点区分拠点区分事業活動計算書

（自）令和 2年 4月 1日（至）令和 3年 3月31日

（単位：円）

		勘定科目	当年度決算(A)	前年度決算(B)	増減(A)-(B)
収	益	0056 介護保険事業収益	51,081,386	48,687,972	2,393,414
		0062 居宅介護支援介護料収益	21,385,142	19,466,672	1,918,470
		0064 その他の事業収益	29,696,244	29,221,300	474,944
		サービス活動収益計(1)	51,081,386	48,687,972	2,393,414
サ ー ビ ス 活 動 増 減 の 部	費 用	0015 人件費	50,554,895	49,206,273	1,348,622
		4112 職員給料	35,182,381	25,987,850	9,194,531
		4113 職員賞与	5,551,420	5,974,750	-423,330
		4114 賞与引当金繰入	3,165,000	3,177,000	-12,000
		4115 非常勤職員給与		7,354,612	-7,354,612
		4117 退職給付費用	644,400	644,400	
		4118 法定福利費	6,011,694	6,067,661	-55,967
		0016 事業費	2,202,456	1,607,632	594,824
		4215 保健衛生費	187,521	65,448	122,073
		4225 消耗器具備品費	556,245	47,356	508,889
		4232 車輦費	1,458,690	1,494,828	-36,138
		0017 事務費	5,993,143	6,217,320	-224,177
		4311 福利厚生費	129,653	217,322	-87,669
		4314 研修研究費	37,800	255,157	-217,357
		4315 事務消耗品費	139,778	252,422	-112,644
		4316 印刷製本費	298,079	267,469	30,610
		4317 水道光熱費	378,893	382,031	-3,138
		4319 修繕費	63,250	80,372	-17,122
		4321 通信運搬費	650,596	590,950	59,646
		4322 会議費	6,132	6,305	-173
		4325 手数料	33,130	36,690	-3,560
		4326 保険料	264,754	150,776	113,978
		4327 賃借料	435,878	455,526	-19,648
		4328 土地・建物賃借料	3,301,200	3,272,900	28,300
		4329 租税公課	10,800	1,800	9,000
		4331 保守料	193,200	191,100	2,100
		4332 渉外費		6,500	-6,500
4333 諸会費	50,000	50,000			
0027 減価償却費	781,828	629,999	151,829		
4451 減価償却費	781,828	629,999	151,829		
0028 国庫補助金等特別積立金取崩額	-19,962		-19,962		
4461 国庫補助金等特別積立金取崩額	-19,962		-19,962		
		サービス活動費用計(2)	59,512,360	57,661,224	1,851,136
		サービス活動増減差額(3)=(1)-(2)	-8,430,974	-8,973,252	542,278
サ ー ビ ス 活 動 外 増 減 の 部	収 益	0093 受取利息配当金収益	53	37	16
		5821 受取利息配当金収益	53	37	16
		0098 その他のサービス活動外収益	4,000	2,000	2,000
		5874 雑収益	4,000	2,000	2,000
		サービス活動外収益計(4)	4,053	2,037	2,016
		0038 その他のサービス活動外費用		17,280	-17,280
サ ー ビ ス 活 動 外 増 減 の 部	費 用	4843 雑損失		17,280	-17,280
		サービス活動外費用計(5)		17,280	-17,280
		サービス活動外増減差額(6)=(4)-(5)	4,053	-15,243	19,296
経常増減差額(7)=(3)+(6)			-8,426,921	-8,988,495	561,574
収		0100 施設整備等補助金収益	239,556		239,556
		5911 施設整備等補助金収益	239,556		239,556
		0105 事業区分間繰入金収益	7,991,461	10,448,576	-2,457,115

第二号第四様式 (第二十三条第四項関係)

公益服織拠点区分拠点区分事業活動計算書

(自) 令和 2年 4月 1日 (至) 令和 3年 3月31日

(単位: 円)

勘定科目		当年度決算(A)	前年度決算(B)	増減(A)-(B)	
特別増減の部	益	5961 事業区分間繰入金収益	7,991,461	10,448,576	-2,457,115
		0106 拠点区分間繰入金収益	874,794		874,794
		5962 拠点区分間繰入金収益	874,794		874,794
		特別収益計(8)	9,105,811	10,448,576	-1,342,765
	費	0042 固定資産売却損・処分損	40,263		40,263
		4933 器具及び備品売却損・処分損	40,263		40,263
	用	0044 国庫補助金等特別積立金積立額	239,556		239,556
		4951 国庫補助金等特別積立金積立額	239,556		239,556
		特別費用計(9)	279,819		279,819
		特別増減差額(10)=(8)-(9)	8,825,992	10,448,576	-1,622,584
当期活動増減差額(11)=(7)+(10)		399,071	1,460,081	-1,061,010	
繰越活動増減差額の部		前期繰越活動増減差額(12)	250,256	-1,209,825	1,460,081
		当期末繰越活動増減差額(13)=(11)+(12)	649,327	250,256	399,071
		基本金取崩額(14)			
		その他の積立金取崩額(15)			
		その他の積立金積立額(16)			
		次期繰越活動増減差額(17)=(13)+(14)+(15)-(16)	649,327	250,256	399,071

第二号第四様式（第二十三条第四項関係）

公益大川拠点区分拠点区分事業活動計算書

（自）令和 2年 4月 1日（至）令和 3年 3月31日

（単位：円）

		勘定科目	当年度決算(A)	前年度決算(B)	増減(A)-(B)
収 益		0056 介護保険事業収益	46,674,354	45,737,890	936,464
		0063 利用者等利用料収益	1,181,000	1,344,600	-163,600
		0064 その他の事業収益	45,493,354	44,393,290	1,100,064
		サービス活動収益計(1)	46,674,354	45,737,890	936,464
サ ー ビ ス 費 活 動 増 減 の 部		0015 人件費	34,530,850	33,010,054	1,520,796
		4112 職員給料	17,012,286	7,157,000	9,855,286
		4113 職員賞与	3,196,692	1,793,000	1,403,692
		4114 賞与引当金繰入	1,471,000	894,000	577,000
		4115 非常勤職員給与	10,655,215	20,852,563	-10,197,348
		4117 退職給付費用	58,300	58,300	
		4118 法定福利費	2,137,357	2,255,191	-117,834
		0016 事業費	5,301,317	5,685,879	-384,562
		4211 給食費	1,833,554	1,822,305	11,249
		4215 保健衛生費	195,673	29,920	165,753
		4218 教養娯楽費	308,937	262,164	46,773
		4223 水道光熱費	1,729,662	2,035,899	-306,237
		4225 消耗器具備品費	390,196	445,956	-55,760
		4227 賃借料		138,212	-138,212
		4232 車輛費	843,295	951,423	-108,128
		0017 事務費	6,453,250	6,475,254	-22,004
		4311 福利厚生費	64,800	108,000	-43,200
		4313 旅費交通費	2,652		2,652
		4314 研修研究費	10,600		10,600
		4315 事務消耗品費	490,800	269,294	221,506
		4316 印刷製本費	101,842	109,479	-7,637
		4317 水道光熱費	206,099	229,284	-23,185
		4319 修繕費	307,890	401,511	-93,621
	4321 通信運搬費	460,824	431,772	29,052	
	4322 会議費		20,000	-20,000	
	4323 広報費	10,010	10,010		
	4324 業務委託費	3,670,003	3,737,664	-67,661	
	4325 手数料	71,377	81,966	-10,589	
	4326 保険料	181,533	183,340	-1,807	
	4327 賃借料	37,980		37,980	
	4331 保守料	803,840	829,610	-25,770	
	4332 渉外費	10,000	10,000		
	4333 諸会費	23,000	53,324	-30,324	
	0027 減価償却費	91,200	91,200		
	4451 減価償却費	91,200	91,200		
	サービス活動費用計(2)	46,376,617	45,262,387	1,114,230	
	サービス活動増減差額(3)=(1)-(2)	297,737	475,503	-177,766	
サ ー ビ ス 活 動 外 増 減 の 部		0093 受取利息配当金収益	57	51	6
		5821 受取利息配当金収益	57	51	6
		0098 その他のサービス活動外収益	517,650	487,200	30,450
		5872 利用者等外給食収益	517,650	487,200	30,450
		サービス活動外収益計(4)	517,707	487,251	30,456
		0038 その他のサービス活動外費用	517,650	487,200	30,450
	4841 利用者等外給食費	517,650	487,200	30,450	
	サービス活動外費用計(5)	517,650	487,200	30,450	
	サービス活動外増減差額(6)=(4)-(5)	57	51	6	
	経常増減差額(7)=(3)+(6)	297,794	475,554	-177,760	

第二号第四様式 (第二十三条第四項関係)

公益大川拠点区分拠点区分事業活動計算書

(自) 令和 2年 4月 1日 (至) 令和 3年 3月31日

(単位: 円)

勘定科目		当年度決算(A)	前年度決算(B)	増減(A)-(B)
特別増減の部	収益			
	0105 事業区分間繰入金収益		7,446	-7,446
	5961 事業区分間繰入金収益		7,446	-7,446
	特別収益計(8)		7,446	-7,446
	費用			
	0047 拠点区分間繰入金費用	874,794		874,794
4962 拠点区分間繰入金費用	874,794		874,794	
特別費用計(9)	874,794		874,794	
特別増減差額(10)=(8)-(9)	-874,794	7,446	-882,240	
当期活動増減差額(11)=(7)+(10)	-577,000	483,000	-1,060,000	
繰越活動増減差額の部	前期繰越活動増減差額(12)	-893,996	-1,376,996	483,000
	当期末繰越活動増減差額(13)=(11)+(12)	-1,470,996	-893,996	-577,000
	基本金取崩額(14)			
	その他の積立金取崩額(15)			
	その他の積立金積立額(16)			
	次期繰越活動増減差額(17)=(13)+(14)+(15)-(16)	-1,470,996	-893,996	-577,000

第三号第四様式 (第二十七条第四項関係)

晃の園拠点区分拠点区分貸借対照表

令和 3年 3月31日現在

(単位:円)

資 産 の 部				負 債 の 部			
	当年度末	前年度末	増 減		当年度末	前年度末	増 減
0001 流動資産	508,566,103	459,946,804	48,619,299	0006 流動負債	152,138,388	103,334,114	48,804,274
1111 現金預金	319,554,485	286,947,367	32,607,118	2112 事業未払金	76,655,338	23,179,193	53,476,145
1131 事業未収金	139,785,147	123,895,363	15,889,784	2113 その他の未払金	12,715,880	12,681,421	34,459
1132 未収金	33,106,000	32,844,000	262,000	2122 1年以内返済予定設備資金借入金	33,950,000	33,950,000	
1133 未収補助金	1,120,471	1,260,074	-139,603	2124 1年以内返済予定リース債務	2,039,760	2,039,760	
1176 事業区分間貸付金	3,000,000	3,000,000		2133 職員預り金	2,418,410	7,498,740	-5,080,330
1177 拠点区分間貸付金	12,000,000	12,000,000		2152 賞与引当金	24,359,000	23,985,000	374,000
0002 固定資産	1,280,536,558	1,319,645,395	-39,108,837	0007 固定負債	79,477,078	114,834,138	-35,357,060
0003 基本財産	1,077,104,062	1,093,826,942	-16,722,880	2311 設備資金借入金	67,900,000	101,850,000	-33,950,000
1211 土地	235,259,451	235,259,451		2313 リース債務	1,359,840	3,399,600	-2,039,760
1212 建物	841,844,611	858,567,491	-16,722,880	2321 退職給付引当金	10,217,238	9,584,538	632,700
0004 その他の固定資産	203,432,496	225,818,453	-22,385,957	負債の部合計	231,615,466	218,168,252	13,447,214
1312 建物	89,734	157,365	-67,631	純 資 産 の 部			
1313 構築物	2,585,001	3,139,670	-554,669	0009 基本金	85,895,630	85,895,630	
1315 車輛運搬具	1,225,000	1,750,000	-525,000	3111 基本金	85,895,630	85,895,630	
1316 器具及び備品	17,681,839	9,427,374	8,254,465	0010 国庫補助金等特別積立金	281,673,873	297,442,739	-15,768,866
1319 有形リース資産	3,399,600	5,439,360	-2,039,760	3211 国庫補助金等特別積立金	281,673,873	297,442,739	-15,768,866
1321 権利	220,584	220,584		0011 その他の積立金	167,600,000	195,500,000	-27,900,000
1322 ソフトウェア	313,500		313,500	3225 施設設備整備積立金	167,600,000	195,500,000	-27,900,000
1324 投資有価証券	100,000	100,000		0012 次期繰越活動増減差額	1,022,317,692	982,585,578	39,732,114
1329 退職給付引当資産	10,217,238	9,584,538	632,700	3311 次期繰越活動増減差額	1,022,317,692	982,585,578	39,732,114
1339 施設設備整備積立預金	167,600,000	195,500,000	-27,900,000	3312 (うち当期活動増減差額)	11,832,114	44,657,092	-32,824,978
1334 長期前払費用		499,562	-499,562	純資産の部合計	1,557,487,195	1,561,423,947	-3,936,752
資産の部合計	1,789,102,661	1,779,592,199	9,510,462	負債及び純資産の部合計	1,789,102,661	1,779,592,199	9,510,462

第三号第四様式（第二十七条第四項関係）

ラポーレ拠点区分拠点区分貸借対照表

令和 3年 3月31日現在

(単位:円)

資 産 の 部				負 債 の 部			
	当年度末	前年度末	増 減		当年度末	前年度末	増 減
0001 流動資産	25,321,087	29,825,951	-4,504,864	0006 流動負債	22,800,682	27,108,546	-4,307,864
1111 現金預金	4,559,395	8,878,147	-4,318,752	2112 事業未払金	10,603,682	11,959,059	-1,355,377
1131 事業未収金	10,703,765	11,079,159	-375,394	2113 その他の未払金	9,500,000	12,649,487	-3,149,487
1132 未収金	10,057,927	9,868,645	189,282	2124 1年以内返済予定リース債務	318,000	318,000	
0002 固定資産	587,361,679	612,329,635	-24,967,956	2152 賞与引当金	2,379,000	2,182,000	197,000
0003 基本財産	499,185,556	516,497,950	-17,312,394	0007 固定負債	59,927,636	63,047,556	-3,119,920
1211 土地	90,411,067	90,411,067		2313 リース債務	212,000	530,000	-318,000
1212 建物	408,774,489	426,086,883	-17,312,394	2321 退職給付引当金	757,260	771,060	-13,800
0004 その他の固定資産	88,176,123	95,831,685	-7,655,562	2322 長期未払金	1,163,376	3,716,496	-2,553,120
1312 建物	2	2		2323 長期預り金	57,795,000	58,030,000	-235,000
1316 器具及び備品	6,838,991	5,402,634	1,436,357	負債の部合計	82,728,318	90,156,102	-7,427,784
1319 有形リース資産	530,000	848,000	-318,000	純 資 産 の 部			
1329 退職給付引当資産	757,260	771,060	-13,800	0009 基本金	15,000,000	15,000,000	
1331 長期預り金積立資産	57,795,000	58,030,000	-235,000	3111 基本金	15,000,000	15,000,000	
1336 人件費積立預金	4,500,000	4,500,000		0010 国庫補助金等特別積立金	301,211,463	313,848,373	-12,636,910
1337 修繕積立預金		15,016,089	-15,016,089	3211 国庫補助金等特別積立金	301,211,463	313,848,373	-12,636,910
1338 備品等購入積立預金	2,300,000	2,300,000		0011 その他の積立金	21,621,450	29,816,089	-8,194,639
1339 施設設備整備積立預金	14,821,450	8,000,000	6,821,450	3222 人件費積立金	4,500,000	4,500,000	
1334 長期前払費用	633,420	963,900	-330,480	3223 修繕積立金		15,016,089	-15,016,089
				3224 備品等購入積立金	2,300,000	2,300,000	
				3225 施設設備整備積立金	14,821,450	8,000,000	6,821,450
				0012 次期繰越活動増減差額	192,121,535	193,335,022	-1,213,487
				3311 次期繰越活動増減差額	192,121,535	193,335,022	-1,213,487
				3312 (うち当期活動増減差額)	-9,408,126	6,925,724	-16,333,850
				純資産の部合計	529,954,448	551,999,484	-22,045,036
資産の部合計	612,682,766	642,155,586	-29,472,820	負債及び純資産の部合計	612,682,766	642,155,586	-29,472,820

第三号第四様式（第二十七条第四項関係）

山崎拠点区分拠点区分貸借対照表

令和 3年 3月31日現在

(単位：円)

資 産 の 部				負 債 の 部			
	当年度末	前年度末	増 減		当年度末	前年度末	増 減
0001 流動資産	11,112,642	10,189,419	923,223	0006 流動負債	12,242,842	11,312,619	930,223
1111 現金預金	6,254,833	4,940,518	1,314,315	2112 事業未払金	1,112,642	189,419	923,223
1131 事業未収金	3,701,525	4,080,551	-379,026	2124 1年以内返済予定リース債務	91,200	91,200	
1132 未収金	1,156,284	1,168,350	-12,066	2144 拠点区分間借入金	10,000,000	10,000,000	
0002 固定資産	12,370,898	12,388,036	-17,138	2152 賞与引当金	1,039,000	1,032,000	7,000
0004 その他の固定資産	12,370,898	12,388,036	-17,138	0007 固定負債	640,124	689,924	-49,800
1312 建物	9,650,282	10,356,911	-706,629	2313 リース債務	60,800	152,000	-91,200
1316 器具及び備品	739,292	1	739,291	2321 退職給付引当金	579,324	537,924	41,400
1319 有形リース資産	152,000	243,200	-91,200	負債の部合計	12,882,966	12,002,543	880,423
1329 退職給付引当資産	579,324	537,924	41,400	純 資 産 の 部			
1333 差入保証金	1,250,000	1,250,000		0010 国庫補助金等特別積立金	289,797		289,797
				3211 国庫補助金等特別積立金	289,797		289,797
				0012 次期繰越活動増減差額	10,310,777	10,574,912	-264,135
				3311 次期繰越活動増減差額	10,310,777	10,574,912	-264,135
				3312 (うち当期活動増減差額)	-264,135	-485,629	221,494
				純資産の部合計	10,600,574	10,574,912	25,662
資産の部合計	23,483,540	22,577,455	906,085	負債及び純資産の部合計	23,483,540	22,577,455	906,085

第三号第四様式（第二十七条第四項関係）

服織拠点区分拠点区分貸借対照表

令和 3年 3月31日現在

(単位：円)

資 産 の 部				負 債 の 部			
	当年度末	前年度末	増 減		当年度末	前年度末	増 減
0001 流動資産	10,972,038	9,897,786	1,074,252	0006 流動負債	11,178,132	10,233,880	944,252
1111 現金預金	5,780,145	2,503,547	3,276,598	2112 事業未払金	1,292,755	169,078	1,123,677
1131 事業未収金	2,502,271	2,609,218	-106,947	2113 その他の未払金	7,099,777	7,149,202	-49,425
1132 未収金	2,505,522	4,436,783	-1,931,261	2124 1年以内返済予定リース債務	135,600	135,600	
1133 未収補助金	176,100	340,238	-164,138	2144 拠点区分間借入金	2,000,000	2,000,000	
1163 前払費用	8,000	8,000		2152 賞与引当金	650,000	780,000	-130,000
0002 固定資産	2,178,254	2,443,215	-264,961	0007 固定負債	953,164	1,074,964	-121,800
0003 基本財産	86,366	105,126	-18,760	2313 リース債務	90,400	226,000	-135,600
1212 建物	86,366	105,126	-18,760	2321 退職給付引当金	862,764	848,964	13,800
0004 その他の固定資産	2,091,888	2,338,089	-246,201	負債の部合計	12,131,296	11,308,844	822,452
1312 建物	814,847	863,285	-48,438	純 資 産 の 部			
1316 器具及び備品	123,477	177,840	-54,363	0010 国庫補助金等特別積立金	109,797		109,797
1319 有形リース資産	226,000	361,600	-135,600	3211 国庫補助金等特別積立金	109,797		109,797
1322 ソフトウェア	64,800	86,400	-21,600	0012 次期繰越活動増減差額	909,199	1,032,157	-122,958
1329 退職給付引当資産	862,764	848,964	13,800	3311 次期繰越活動増減差額	909,199	1,032,157	-122,958
				3312 (うち当期活動増減差額)	-122,958	-79,958	-43,000
				純資産の部合計	1,018,996	1,032,157	-13,161
資産の部合計	13,150,292	12,341,001	809,291	負債及び純資産の部合計	13,150,292	12,341,001	809,291

第三号第四様式（第二十七条第四項関係）

公益ラポーレ拠点区分拠点区分貸借対照表

令和 3年 3月31日現在

(単位：円)

資 産 の 部				負 債 の 部			
	当年度末	前年度末	増 減		当年度末	前年度末	増 減
0001 流動資産	14,185,098	13,894,945	290,153	0006 流動負債	16,862,698	16,561,545	301,153
1111 現金預金	9,056,541	7,953,770	1,102,771	2112 事業未払金	2,071,456	2,244,253	-172,797
1131 事業未収金	2,384,829	2,171,422	213,407	2113 その他の未払金	12,113,642	11,650,692	462,950
1132 未収金	2,743,728	3,769,753	-1,026,025	2124 1年以内返済予定リース債務	453,600	453,600	
0002 固定資産	1,842,821	2,135,714	-292,893	2152 賞与引当金	2,224,000	2,213,000	11,000
0003 基本財産	83,280	101,370	-18,090	0007 固定負債	1,196,144	1,580,744	-384,600
1212 建物	83,280	101,370	-18,090	2313 リース債務	302,400	756,000	-453,600
0004 その他の固定資産	1,759,541	2,034,344	-274,803	2321 退職給付引当金	893,744	824,744	69,000
1316 器具及び備品	109,797		109,797	負債の部合計	18,058,842	18,142,289	-83,447
1319 有形リース資産	756,000	1,209,600	-453,600	純 資 産 の 部			
1329 退職給付引当資産	893,744	824,744	69,000	0010 国庫補助金等特別積立金	109,797		109,797
				3211 国庫補助金等特別積立金	109,797		109,797
				0012 次期繰越活動増減差額	-2,140,720	-2,111,630	-29,090
				3311 次期繰越活動増減差額	-2,140,720	-2,111,630	-29,090
				3312 (うち当期活動増減差額)	-29,090	218,910	-248,000
				純資産の部合計	-2,030,923	-2,111,630	80,707
資産の部合計	16,027,919	16,030,659	-2,740	負債及び純資産の部合計	16,027,919	16,030,659	-2,740

第三号第四様式（第二十七条第四項関係）

公益服織拠点区分拠点区分貸借対照表

令和 3年 3月31日現在

(単位：円)

資 産 の 部				負 債 の 部			
	当年度末	前年度末	増 減		当年度末	前年度末	増 減
0001 流動資産	20,820,883	17,650,826	3,170,057	0006 流動負債	24,303,883	21,145,826	3,158,057
1111 現金預金	6,075,467	3,492,208	2,583,259	2112 事業未払金	3,689,260	476,075	3,213,185
1131 事業未収金	3,651,361	3,482,242	169,119	2113 その他の未払金	14,131,623	14,174,751	-43,128
1132 未収金	10,866,255	10,448,576	417,679	2124 1年以内返済予定リース債務	318,000	318,000	
1163 前払費用	227,800	227,800		2143 事業区分間借入金	3,000,000	3,000,000	
0002 固定資産	6,662,885	6,049,820	613,065	2152 賞与引当金	3,165,000	3,177,000	-12,000
0004 その他の固定資産	6,662,885	6,049,820	613,065	0007 固定負債	2,310,964	2,304,564	6,400
1312 建物	2,082,260	2,194,636	-112,376	2313 リース債務	212,000	530,000	-318,000
1316 器具及び備品	987,465	182,100	805,365	2321 退職給付引当金	2,098,964	1,774,564	324,400
1319 有形リース資産	530,000	848,000	-318,000	負債の部合計	26,614,847	23,450,390	3,164,457
1322 ソフトウェア	70,196	156,520	-86,324	純 資 産 の 部			
1329 退職給付引当資産	2,098,964	1,774,564	324,400	0010 国庫補助金等特別積立金	219,594		219,594
1333 差入保証金	894,000	894,000		3211 国庫補助金等特別積立金	219,594		219,594
資産の部合計	27,483,768	23,700,646	3,783,122	0012 次期繰越活動増減差額	649,327	250,256	399,071
				3311 次期繰越活動増減差額	649,327	250,256	399,071
				3312 (うち当期活動増減差額)	399,071	1,460,081	-1,061,010
				純資産の部合計	868,921	250,256	618,665
				負債及び純資産の部合計	27,483,768	23,700,646	3,783,122

第三号第四様式（第二十七条第四項関係）

公益大川拠点区分拠点区分貸借対照表

令和 3年 3月31日現在

(単位：円)

資 産 の 部				負 債 の 部			
	当年度末	前年度末	増 減		当年度末	前年度末	増 減
0001 流動資産	7,662,800	5,529,669	2,133,131	0006 流動負債	9,225,000	6,514,869	2,710,131
1111 現金預金	7,281,846	5,106,893	2,174,953	2112 事業未払金	2,788,006	1,291,669	1,496,337
1131 事業未収金	380,954	415,330	-34,376	2113 その他の未払金	4,874,794	4,238,000	636,794
1132 未収金		7,446	-7,446	2124 1年以内返済予定リース債務	91,200	91,200	
0002 固定資産	406,096	483,496	-77,400	2152 賞与引当金	1,471,000	894,000	577,000
0004 その他の固定資産	406,096	483,496	-77,400	0007 固定負債	314,892	392,292	-77,400
1312 建物	1	1		2313 リース債務	60,800	152,000	-91,200
1316 器具及び備品	3	3		2321 退職給付引当金	254,092	240,292	13,800
1319 有形リース資産	152,000	243,200	-91,200	負債の部合計	9,539,892	6,907,161	2,632,731
1329 退職給付引当資産	254,092	240,292	13,800	純 資 産 の 部			
資産の部合計	8,068,896	6,013,165	2,055,731	0012 次期繰越活動増減差額	-1,470,996	-893,996	-577,000
				3311 次期繰越活動増減差額	-1,470,996	-893,996	-577,000
				3312 (うち当期活動増減差額)	-577,000	483,000	-1,060,000
				純資産の部合計	-1,470,996	-893,996	-577,000
				負債及び純資産の部合計	8,068,896	6,013,165	2,055,731

令和2年度 社会福祉法人駿河会

計算書類の注記（晃の園拠点）

1. 重要な会計方針

(1). 有価証券の評価方法

① 満期保有目的の債券以外の有価証券

時価のないもの

移動平均法による原価法によっている。

(2). 固定資産の減価償却の方法

① 有形固定資産

定額法によっている。

② 無形固定資産

定額法によっている。

③ リース資産

所有権移転外ファイナンス・リース取引に係るリース資産

リース期間を耐用年数とし、残存価格を零とする定額法によっている

(3). 引当金の計上基準

① 徴収不能引当金

債権の徴収不能額に備えるため、一括評価債権については過去の徴収不能額の発生割合により、個別評価債権については個別に徴収可能性を勘案して徴収不能見込額を計上している。

② 賞与引当金

職員に対する賞与の支給に備えるため、支給見込み額のうち当期に帰属する額を計上している。

③ 退職給付引当金

職員の退職給付に備えるため、当期末における退職給付債務に基づき、当期末において発生していると認められる額を計上している。

(4). 消費税等の会計処理

消費税及び地方消費税の会計処理は、税込方式によっている。

2. 重要な会計方針の変更

該当なし

3. 法人で採用する退職給付制度

退職給付制度は、独立行政法人福祉医療機構の社会福祉施設職員等退職手当共済制度及び静岡県社会福祉事業共済会の退職共済制度によっている。

4. 拠点が作成する計算書類等とサービス区分

当拠点区分において作成する計算書類は以下のとおりになっている

(1). 晃の園拠点計算書類(会計基準省令第1号第4様式、第2号第4様式、第3号第4様式)

(2). 拠点区分事業活動明細書(別紙3 (㉠))

① 駿河会本部

② 特別養護老人ホーム晃の園

③ 晃の園ショートステイ

④ デイサービスセンター嘉響

⑤ 特別養護老人ホーム晃の園清響

(3). 拠点区分資金収支明細書(別紙3 (㉠))は省略している

5.基本財産の増減の内容及び金額

基本財産の種類	前期末残高	当期増加額	当期減少額	当期末残高
土地	235,259,451			235,259,451
建物	858,567,491	36,682,250	53,405,130	841,844,611
合計	1,093,826,942	36,682,250	53,405,130	1,077,104,062

6.基本金又は固定資産の売却若しくは国庫補助金等特別積立金の取り崩し

該当なし

7.担保に供している資産

(1). 担保に供されている資産は以下のとおりである。

① 土地（基本財産）	226,718,451
② 建物（基本財産）	841,844,611
計	1,068,563,062

(2). 担保している債務の種類及び金額は以下のとおりである

① 設備資金借入金（1年以内返済予定額を含む）	101,850,000
計	101,850,000

8.有形固定資産の取得価額、減価償却累計額及び当期末残高

種別	取得価額	減価償却累計額	当期末残高
建物（基本財産）	2,020,400,251	1,178,555,640	841,844,611
建物（その他）	2,049,425	1,959,691	89,734
構築物	12,350,000	9,764,999	2,585,001
車輛運搬具	2,100,000	875,000	1,225,000
器具及び備品	140,264,406	122,582,567	17,681,839
有形リース資産	10,198,800	6,799,200	3,399,600
合計	2,187,362,882	1,320,537,097	866,825,785

9.債権について徴収不能引当金を直接控除した残額のみを記載した場合には、当該債権の金額、徴収不能引当金の当期末残高及び当該債権の当期末残高

該当なし

10.満期保有目的の債券の内訳並びに帳簿価額、時価及び評価損益

該当なし

11.重要な後発事象

該当なし

12.その他社会福祉法人の資金収支及び純資産増減の状況並びに資産、負債及び純資産の状態を明らかにするために必要な事項

- (1). リース取引関係
- ・所有権移転外ファイナンス・リース取引
 - リース資産の内
 - 有形リース資産
 - コンピューター及びサーバー

以上

令和2年度 社会福祉法人駿河会

計算書類の注記（ラポーレ拠点）

1. 重要な会計方針

(1). 固定資産の減価償却の方法

① 有形固定資産

定額法によっている。

② 無形固定資産

定額法によっている。

③ リース資産

所有権移転外ファイナンス・リース取引に係るリース資産

リース期間を耐用年数とし、残存価格を零とする定額法によっている

(2). 引当金の計上基準

① 徴収不能引当金

債権の徴収不能額に備えるため、一括評価債権については過去の徴収不能額の発生割合により、個別評価債権については個別に徴収可能性を勘案して徴収不能見込額を計上している。

② 賞与引当金

職員に対する賞与の支給に備えるため、支給見込み額のうち当期に帰属する額を計上している。

③ 退職給付引当金

職員の退職給付に備えるため、当期末における退職給付債務に基づき、当期末において発生していると認められる額を計上している。

(3). 消費税等の会計処理

消費税及び地方消費税の会計処理は、税込方式によっている。

2. 重要な会計方針の変更

該当なし

3. 法人で採用する退職給付制度

退職給付制度は、独立行政法人福祉医療機構の社会福祉施設職員等退職手当共済制度及び静岡県社会福祉事業共済会の退職共済制度によっている。

4. 拠点が作成する計算書類等とサービス区分

当拠点区分において作成する計算書類は以下のとおりになっている

(1). ラポーレ拠点計算書類(会計基準省令第1号第4様式、第2号第4様式、第3号第4様式)

(2). 拠点区分事業活動明細書(別紙3 (㊦))

① ケアハウスラポーレ駿河

② デイサービスセンターこだま

(3). 拠点区分資金収支明細書(会計基準別紙3)は省略している

5. 基本財産の増減の内容及び金額

基本財産の種類	前期末残高	当期増加額	当期減少額	当期末残高
土地	90,411,067	0	0	90,411,067
建物	426,086,883	0	17,312,394	408,774,489
合計	516,497,950	0	17,312,394	499,185,556

6. 基本金又は固定資産の売却若しくは国庫補助金等特別積立金の取り崩し

該当なし

7. 担保に供している資産

該当なし

8. 有形固定資産の取得価額、減価償却累計額及び当期末残高

種別	取得価額	減価償却累計額	当期末残高
建物（基本財産）	1,194,034,294	785,259,805	408,774,489
建物（その他）	232,000	231,998	2
器具及び備品	24,784,196	17,945,205	6,838,991
有形リース資産	1,590,000	1,060,000	530,000
合計	1,220,640,490	804,497,008	416,143,482

9. 債権について徴収不能引当金を直接控除した残額のみを記載した場合には、当該債権の金額、徴収不能引当金の当期末残高及び当該債権の当期末残高

該当なし

10. 満期保有目的の債券の内訳並びに帳簿価額、時価及び評価損益

該当なし

11. 重要な後発事象

該当なし

12. その他社会福祉法人の資金収支及び純資産増減の状況並びに資産、負債及び純資産の状態を明らかにするために必要な事項

(1). リース取引関係

- ・ 所有権移転外ファイナンス・リース取引
- リース資産の内
- 有形リース資産
- コンピューター及びサーバー

以上

令和2年度 社会福祉法人駿河会

計算書類の注記（山崎拠点）

1. 重要な会計方針

(1). 固定資産の減価償却の方法

- ① 有形固定資産
定額法によっている。
- ② 無形固定資産
定額法によっている。
- ③ リース資産
所有権移転外ファイナンス・リース取引に係るリース資産
リース期間を耐用年数とし、残存価格を零とする定額法によっている

(2). 引当金の計上基準

- ① 徴収不能引当金
債権の徴収不能額に備えるため、一括評価債権については過去の徴収不能額の発生割合により、個別評価債権については個別に徴収可能性を勘案して徴収不能見込額を計上している。
- ② 賞与引当金
職員に対する賞与の支給に備えるため、支給見込み額のうち当期に帰属する額を計上している。
- ③ 退職給付引当金
職員の退職給付に備えるため、当期末における退職給付債務に基づき、当期末において発生していると認められる額を計上している。

(3). 消費税等の会計処理

消費税及び地方消費税の会計処理は、税込方式によっている。

2. 重要な会計方針の変更

該当なし

3. 法人で採用する退職給付制度

退職給付制度は、独立行政法人福祉医療機構の社会福祉施設職員等退職手当共済制度及び静岡県社会福祉事業共済会の退職共済制度によっている。

4. 拠点が作成する計算書類等とサービス区分

当拠点区分において作成する計算書類は以下のとおりになっている

- (1). 山崎拠点計算書類(会計基準省令第1号第4様式、第2号第4様式、第3号第4様式)
- (2). 拠点区分事業活動明細書(別紙3 (㉪))は省略している
- (3). 拠点区分資金収支明細書(別紙3 (㉫))は省略している

5.基本財産の増減の内容及び金額

該当なし

6.基本金又は固定資産の売却若しくは国庫補助金等特別積立金の取り崩し

該当なし

7.担保に供している資産

該当なし

8.有形固定資産の取得価額、減価償却累計額及び当期末残高

種別	取得価額	減価償却累計額	当期末残高
建物（その他）	15,361,500	5,711,218	9,650,282
器具及び備品	1,017,524	278,232	739,292
有形リース資産	456,000	304,000	152,000
合計	16,835,024	6,293,450	10,541,574

9.債権について徴収不能引当金を直接控除した残額のみを記載した場合には、当該債権の金額、徴収不能引当金の当期末残高及び当該債権の当期末残高

該当なし

10.満期保有目的の債券の内訳並びに帳簿価額、時価及び評価損益

該当なし

11.重要な後発事象

該当なし

12.その他社会福祉法人の資金収支及び純資産増減の状況並びに資産、負債及び純資産の状態を明らかにするために必要な事項

(1).リース取引関係

- ・所有権移転外ファイナンス・リース取引
- リース資産の内
- 有形リース資産
- コンピューター及びサーバー

以上

令和2年度 社会福祉法人駿河会

計算書類の注記（服織拠点）

1. 重要な会計方針

(1). 固定資産の減価償却の方法

- ① 有形固定資産
定額法によっている。
- ② 無形固定資産
定額法によっている。
- ③ リース資産
所有権移転外ファイナンス・リース取引に係るリース資産
リース期間を耐用年数とし、残存価格を零とする定額法によっている

(2). 引当金の計上基準

- ① 徴収不能引当金
債権の徴収不能額に備えるため、一括評価債権については過去の徴収不能額の発生割合により、個別評価債権については個別に徴収可能性を勘案して徴収不能見込額を計上している。
- ② 賞与引当金
職員に対する賞与の支給に備えるため、支給見込み額のうち当期に帰属する額を計上している。
- ③ 退職給付引当金
職員の退職給付に備えるため、当期末における退職給付債務に基づき、当期末において発生していると認められる額を計上している。

(3). 消費税等の会計処理

消費税及び地方消費税の会計処理は、税込方式によっている。

2. 重要な会計方針の変更

該当なし

3. 法人で採用する退職給付制度

退職給付制度は、独立行政法人福祉医療機構の社会福祉施設職員等退職手当共済制度及び静岡県社会福祉事業共済会の退職共済制度によっている。

4. 拠点が作成する計算書類等とサービス区分

当拠点区分において作成する計算書類は以下のとおりになっている

- (1). 服織拠点計算書類(会計基準省令第1号第4様式、第2号第4様式、第3号第4様式)
- (2). 拠点区分事業活動明細書(別紙3 (㉪))は省略している
- (3). 拠点区分資金収支明細書(別紙3 (㉫))は省略している

5.基本財産の増減の内容及び金額

基本財産の種類	前期末残高	当期増加額	当期減少額	当期末残高
建物	105,126	0	18,760	86,366
合計	105,126	0	18,760	86,366

6.基本金又は固定資産の売却若しくは国庫補助金等特別積立金の取り崩し

該当なし

7.担保に供している資産

該当なし

8.有形固定資産の取得価額、減価償却累計額及び当期末残高

種別	取得価額	減価償却累計額	当期末残高
建物（基本財産）	280,000	193,634	86,366
建物（その他）	1,053,000	238,153	814,847
器具及び備品	940,578	817,101	123,477
有形リース資産	678,000	452,000	226,000
合計	2,951,578	1,700,888	1,250,690

9.債権について徴収不能引当金を直接控除した残額のみを記載した場合には、当該債権の金額、徴収不能引当金の当期末残高及び当該債権の当期末残高

該当なし

10.満期保有目的の債券の内訳並びに帳簿価額、時価及び評価損益

該当なし

11.重要な後発事象

該当なし

12.その他社会福祉法人の資金収支及び純資産増減の状況並びに資産、負債及び純資産の状態を明らかにするために必要な事項

(1).リース取引関係

- ・所有権移転外ファイナンス・リース取引
- リース資産の内
- 有形リース資産
- コンピューター及びサーバー

以上

令和2年度 社会福祉法人駿河会

計算書類の注記（公益ラポーレ拠点）

1. 重要な会計方針

(1). 固定資産の減価償却の方法

① 有形固定資産

定額法によっている。

② 無形固定資産

定額法によっている。

③ リース資産

所有権移転外ファイナンス・リース取引に係るリース資産

リース期間を耐用年数とし、残存価格を零とする定額法によっている

(2). 引当金の計上基準

① 徴収不能引当金

債権の徴収不能額に備えるため、一括評価債権については過去の徴収不能額の発生割合により、個別評価債権については個別に徴収可能性を勘案して徴収不能見込額を計上している。

② 賞与引当金

職員に対する賞与の支給に備えるため、支給見込み額のうち当期に帰属する額を計上している。

③ 退職給付引当金

職員の退職給付に備えるため、当期末における退職給付債務に基づき、当期末において発生していると認められる額を計上している。

(3). 消費税等の会計処理

消費税及び地方消費税の会計処理は、税込方式によっている。

2. 重要な会計方針の変更

該当なし

3. 法人で採用する退職給付制度

退職給付制度は、独立行政法人福祉医療機構の社会福祉施設職員等退職手当共済制度及び静岡県社会福祉事業共済会の退職共済制度によっている。

4. 拠点が作成する計算書類等とサービス区分

当拠点区分において作成する計算書類は以下のとおりになっている

(1). 公益ラポーレ拠点計算書類(会計基準省令第1号第4様式、第2号第4様式、第3号第4様式)

(2). 拠点区分事業活動明細書(別紙3 (㉪))

①ラポーレ駿河居宅介護支援事業所

②静岡市葵区藁科地域包括支援センター

(3). 拠点区分資金収支明細書(別紙3 (㉩))は省略している

5. 基本財産の増減の内容及び金額

基本財産の種類	前期末残高	当期増加額	当期減少額	当期末残高
建物	101,370	0	18,090	83,280
合計	101,370	0	18,090	83,280

6. 基本金又は固定資産の売却若しくは国庫補助金等特別積立金の取り崩し

該当なし

7. 担保に供している資産

該当なし

8. 有形固定資産の取得価額、減価償却累計額及び当期末残高

種別	取得価額	減価償却累計額	当期末残高
建物（基本財産）	270,000	186,720	83,280
器具及び備品	119,778	9,981	109,797
有形リース資産	2,268,000	1,512,000	756,000
合計	2,657,778	1,708,701	949,077

9. 債権について徴収不能引当金を直接控除した残額のみを記載した場合には、当該債権の金額、徴収不能引当金の当期末残高及び当該債権の当期末残高

該当なし

10. 満期保有目的の債券の内訳並びに帳簿価額、時価及び評価損益

該当なし

11. 重要な後発事象

該当なし

12. その他社会福祉法人の資金収支及び純資産増減の状況並びに資産、負債及び純資産の状態を明らかにするために必要な事項

(1). リース取引関係

- ・所有権移転外ファイナンス・リース取引
- リース資産の内
- 有形リース資産
- コンピューター及びサーバー

以上

令和2年度 社会福祉法人駿河会

計算書類の注記（公益服織拠点）

1. 重要な会計方針

(1). 固定資産の減価償却の方法

① 有形固定資産

定額法によっている。

② 無形固定資産

定額法によっている。

③ リース資産

所有権移転外ファイナンス・リース取引に係るリース資産

リース期間を耐用年数とし、残存価格を零とする定額法によっている

(2). 引当金の計上基準

① 徴収不能引当金

債権の徴収不能額に備えるため、一括評価債権については過去の徴収不能額の発生割合により、個別評価債権については個別に徴収可能性を勘案して徴収不能見込額を計上している。

② 賞与引当金

職員に対する賞与の支給に備えるため、支給見込み額のうち当期に帰属する額を計上している。

③ 退職給付引当金

職員の退職給付に備えるため、当期末における退職給付債務に基づき、当期末において発生していると認められる額を計上している。

(3). 消費税等の会計処理

消費税及び地方消費税の会計処理は、税込方式によっている。

2. 重要な会計方針の変更

該当なし

3. 法人で採用する退職給付制度

退職給付制度は、独立行政法人福祉医療機構の社会福祉施設職員等退職手当共済制度及び静岡県社会福祉事業共済会の退職共済制度によっている。

4. 拠点が作成する計算書類等とサービス区分

当拠点区分において作成する計算書類は以下のとおりになっている

(1). 公益服織拠点計算書類(会計基準省令第1号第4様式、第2号第4様式、第3号第4様式)

(2). 拠点区分事業活動明細書(別紙3 (⑪))

① 静岡市葵区服織地域包括支援センター

② ラポーレ駿河はとり介護支援事業所

(3). 拠点区分資金収支明細書(別紙3 (⑩))は省略している

5.基本財産の増減の内容及び金額

該当なし

6.基本金又は固定資産の売却若しくは国庫補助金等特別積立金の取り崩し

該当なし

7.担保に供している資産

該当なし

8.有形固定資産の取得価額、減価償却累計額及び当期末残高

種別	取得価額	減価償却累計額	当期末残高
建物（その他）	2,442,960	360,700	2,082,260
器具及び備品	1,926,308	938,843	987,465
有形リース資産	1,590,000	1,060,000	530,000
合計	5,959,268	2,359,543	3,599,725

9.債権について徴収不能引当金を直接控除した残額のみを記載した場合には、当該債権の金額、徴収不能引当金の当期末残高及び当該債権の当期末残高

該当なし

10.満期保有目的の債券の内訳並びに帳簿価額、時価及び評価損益

該当なし

11.重要な後発事象

該当なし

12.その他社会福祉法人の資金収支及び純資産増減の状況並びに資産、負債及び純資産の状態を明らかにするために必要な事項

(1).リース取引関係

- ・所有権移転外ファイナンス・リース取引
- リース資産の内
- 有形リース資産
- コンピューター及びサーバー

以上

令和2年度 社会福祉法人駿河会

計算書類の注記（公益大川拠点）

1. 重要な会計方針

(1). 固定資産の減価償却の方法

① 有形固定資産

定額法によっている。

② 無形固定資産

定額法によっている。

③ リース資産

所有権移転外ファイナンス・リース取引に係るリース資産

リース期間を耐用年数とし、残存価格を零とする定額法によっている

(2). 引当金の計上基準

① 徴収不能引当金

債権の徴収不能額に備えるため、一括評価債権については過去の徴収不能額の発生割合により、個別評価債権については個別に徴収可能性を勘案して徴収不能見込額を計上している。

② 賞与引当金

職員に対する賞与の支給に備えるため、支給見込み額のうち当期に帰属する額を計上している。

③ 退職給付引当金

職員の退職給付に備えるため、当期末における退職給付債務に基づき、当期末において発生していると認められる額を計上している。

(3). 消費税等の会計処理

消費税及び地方消費税の会計処理は、税込方式によっている。

2. 重要な会計方針の変更

該当なし

3. 法人で採用する退職給付制度

退職給付制度は、独立行政法人福祉医療機構の社会福祉施設職員等退職手当共済制度及び静岡県社会福祉事業共済会の退職共済制度によっている。

4. 拠点が作成する計算書類等とサービス区分

当拠点区分において作成する計算書類は以下のとおりになっている

(1). 公益大川拠点計算書類(会計基準省令第1号第4様式、第2号第4様式、第3号第4様式)

(2). 拠点区分事業活動明細書(別紙3 (㉑))は省略している

(3). 拠点区分資金収支明細書(別紙3 (㉒))は省略している

5.基本財産の増減の内容及び金額

該当なし

6.基本金又は固定資産の売却若しくは国庫補助金等特別積立金の取り崩し

該当なし

7.担保に供している資産

該当なし

8.有形固定資産の取得価額、減価償却累計額及び当期末残高

種別	取得価額	減価償却累計額	当期末残高
建物(その他)	243,810	243,809	1
器具及び備品	896,450	896,447	3
有形リース資産	456,000	304,000	152,000
合計	1,596,260	1,444,256	152,004

9.債権について徴収不能引当金を直接控除した残額のみを記載した場合には、当該債権の金額、徴収不能引当金の当期末残高及び当該債権の当期末残高

該当なし

10.満期保有目的の債券の内訳並びに帳簿価額、時価及び評価損益

該当なし

11.重要な後発事象

該当なし

12.その他社会福祉法人の資金収支及び純資産増減の状況並びに資産、負債及び純資産の状態を明らかにするために必要な事項

(1).リース取引関係

- ・所有権移転外ファイナンス・リース取引
- リース資産の内
- 有形リース資産
- コンピューター及びサーバー

以上

社会福祉法人 駿河会

令和2年度 事業報告書附属明細書

(自 令和2年4月1日 ~ 至 令和3年3月31日)

記載する事項なし