

令和 1 年度

事業概要

(自 平成 31 年 4 月 1 日 ～ 至 令和 2 年 3 月 31 日)

社会福祉法人 駿河会

特別養護老人ホーム 晃の園
ケアハウス ラポーレ駿河
ラポーレ駿河ホームヘルプサービス
デイサービスセンターこだま
デイサービスセンター嘉響
介護予防デイサービスセンターごろざ
晃の園ショートステイ
ラポーレ駿河居宅介護支援事業所
ラポーレ駿河はとり介護支援事業所
静岡市葵区藁科地域包括支援センター
静岡市葵区服織地域包括支援センター
静岡市大川高齢者生活福祉センター

目 次

I 法人概要

1 法人概要	1
--------	---

II 施設サービス

1 特別養護老人ホーム 晃の園	7
2 ケアハウス ラポーレ駿河	16

III 在宅サービス

1 ラポーレ駿河ホームヘルプサービス	26
2 デイサービスセンターこだま	31
3 デイサービスセンター嘉響	35
4 介護予防デイサービスセンターごろざ	40
5 晃の園ショートステイ	43
6 ラポーレ駿河居宅介護支援事業所	48
7 ラポーレ駿河はとり介護支援事業所	54
8 静岡市葵区藁科地域包括支援センター	59
9 静岡市葵区服織地域包括支援センター	62
10 静岡市大川高齢者生活福祉センター	65

IV 決算報告

財務諸表	71
------	----

I 法人概要

法人概要

1. 名 称 社会福祉法人 駿河会
2. 所在地 静岡市葵区富沢 1542 番地の 39
3. 理事長 小嶋 康則
4. 法人概略

昭和 62 年 10 月 13 日	法人許可
昭和 63 年 4 月 1 日	特別養護老人ホーム 晃の園 開設
平成 3 年 4 月 1 日	特別養護老人ホーム 晃の園 増設
平成 8 年 4 月 1 日	ケアハウスラポーレ駿河 開設
同	ラポーレ駿河在宅介護支援センター 開設
同	晃の園デイサービスセンター 開設
同	ラポーレ駿河ホームヘルプサービス 開設
平成 11 年 8 月 1 日	ラポーレ駿河居宅介護支援事業所 介護保険事業所指定
平成 11 年 10 月 1 日	ラポーレ駿河居宅介護支援事業所 開設
平成 12 年 1 月 1 日	ラポーレ駿河ホームヘルプサービス 介護保険事業所指定
平成 12 年 3 月 1 日	晃の園デイサービスセンター 介護保険事業所指定
同	特別養護老人ホーム 晃の園
同	晃の園ショートステイ 介護保険事業所指定
平成 14 年 4 月 1 日	静岡市大川高齢者生活福祉センター 開設
平成 16 年 4 月 1 日	特別養護老人ホーム晃の園 増設 (ユニット型)
同	デイサービスセンター嘉響 開設
平成 18 年 3 月 31 日	ラポーレ駿河在宅介護支援センター 廃止
平成 18 年 4 月 1 日	静岡市葵区藁科地域包括支援センター 開設
平成 20 年 7 月 1 日	静岡市葵区服織地域包括支援センター 開設
平成 25 年 5 月 1 日	介護予防デイサービスセンターごろざ 開設
平成 28 年 5 月 1 日	ラポーレ駿河はとり介護支援事業所 開設
平成 28 年 5 月 1 日	ラポーレ駿河ホームヘルプサービス 移転
平成 29 年 6 月 1 日	晃の園デイサービスセンター(認知症対応型通所介護)から デイサービスセンターこだま(地域密着型通所介護)事業変更

5. 法人の理念・運営方針

わたしたち「駿河会」は、利用者一人ひとりがこころに安らぎを持ち、地域社会でゆとりを持って自立した生活を営めるよう支援することを目的とし、多種多様な福祉サービスを提供しています。

「あなたが“自分らしく”あるために。」
この理念のもと、あなたの生活をサポートいたします。

多様な福祉サービスがその利用者の意向を尊重して総合的に提供されるよう創意工夫することにより、利用者が、個人の尊厳を保持しつつ、自立した生活を地域社会において営むことができるよう支援することを目的として、社会福祉事業を行うことを目的とした法人です。

駿河会の5つのキーワード

「自分らしさ」「地域の中で」「家族と共に」「健康」「安心と安全」

6. 法人を取り巻く状況について

サービス提供地域（山間地）での高齢者の減少や、労働人口の減少、そして同業他事業所の増加など、駿河会が展開する各種サービスにとって、事業を継続する上でのリスクが増大しています。今後、駿河会が事業を安定して継続していくためにも、地域の中で必要とされ、地域の中で選ばれ続けるサービス事業所であることが求められています。

7. 法人の取り組み

「地域の満足度向上を目指そう」

昨年までの3年間、駿河会は『地域に求められる駿河会になろう』を目標として、法人運営の基盤となる事業運営の強化と共に、地域との繋がりを意識した新たな活動を模索・展開してきました。それぞれのチームが展開する活動や法人として行う活動など、様々な取り組みが行われてきた中で、子どもの居場所づくりや地域の移送支援事業への協力などが定着してきました。社会福祉法人として「地域の困った」に応えることを目指し、また一方で事業が安定的に継続できる基盤を強化する活動にも目を向けながら2019年度も取り組んでまいりました。

また職員に向けては「働き方改革」にいち早く着手し、多種多様な働き方に対応しうるシステムを構築し、次年度から本格的な運用を開始する予定です。

2020年にはいり新型コロナウイルスが猛威を振るう中、利用者様や職員に感染者が出ないよう、細心の注意を払いながら運営してきました。今後まだまだ予断をゆるさない状況ではありますが、引き続き社会福祉法人としての使命を果たしつつ、関わる人の安全で安心な生活が継続できるよう努めてまいります。

令和1年度 法人研修 実績報告

日程	講義	講師	受講者
5月14日	法人理念 コンプライアンス チームワーク	特養(事務)	16
5月28日			16
6月11日	専門技術力 高齢者ケア	特養(介護)	16
6月25日			10
7月9日	ケアプラン 記録管理	居宅	19
7月23日			10
8月13日	地域を支える力	包括・地域プロジェクトチーム・ 管理職	8
8月27日			20
9月10日	専門技術自立支援 広報	ヘルパー・デイ4事業所	20
9月24日			13
10月8日	人間力・マナーモラル 自己啓発・セルフケア	ケアハウス	20
10月23日			13
11月12日	感染症について	特養(栄養・看護)・管理職 株式会社オーケーユー 奥氏	24
11月26日			21
			226名

日程	講義	受講者
6月4日	法人理念 キャリアアップ	17
6月19日		9
7月2日		16
7月16日		13
8月6日		8
8月20日		9
9月3日		13
9月17日		3
10月2日		5
10月15日		10
11月5日		8
11月19日		17
		講師いづれも窪野

11月13日	次世代管理職研修	外部講師 CoAct 渡嘉敷氏	21
11月20日	次世代中間 管理職研修	外部講師 ESUNE代表 天野氏	32
11月28日			
			53名

R1年度実績 407名

30年度実績 290名

29年度実績 260名

28年度実績 67名

令和1年度 地域貢献事業報告

◎はとりきっずびあ

【対象：小学生誰でも参加可能】

■開催日と参加人数は以下 開催回数 23回 ※3月は新型コロナの影響により1回中止

	4月	5月	6月	7月	8月	9月	10月	11月	12月	1月	2月	3月
1年生	0	0	0	0	0	0	0	0	0	0	0	0
2年生	4	6	5	5	1	4	4	5	3	4	5	3
3年生	4	4	3	2	2	2	2	2	2	2	2	1
4年生	6	7	9	8	4	7	8	4	5	8	8	4
5年生	4	2	3	3	5	3	3	3	3	2	3	2
6年生	0	0	0	0	0	0	0	1	0	0	0	0
合計	18	19	20	18	12	16	17	15	13	16	18	10

■地域ボランティア参加人数 合計 68名

	4月	5月	6月	7月	8月	9月	10月	11月	12月	1月	2月	3月
ボラ	5	6	4	6	5	5	5	6	5	7	6	2

【対象：ひとり親家庭】

NPO シングルペアレント 101 と連携し、ひとり親家庭の支援を開始。シングルペアレント 101 がひとり親のピアカウンセリングを実施している間、はとりきっずびあで子どもの見守りを行った。

- 1回目 8月11日(日)9:00~12:00 コミュニティスペースはとり
小学生3名 未就学児1名 スタッフ2名
- 2回目 8月12日(月)9:00~12:00 コミュニティスペースはとり
小学生3名 未就学児1名 スタッフ2名

■上映会「沈没家族」協賛イベント参加 トークイベントと託児の開催

主催：『沈没家族』in 静岡実行委員会

白井千秋(静岡大学)、田中志保(SinglePerlent101)、阿久沢悦子(朝日新聞)

共催：サールナートホール、駿河会、星の木、生活協同組合パルシステム静岡

11月10日(土)13:00~17:00 サールナートホール

■メディア、取材等

- ・静岡県社会福祉協議会 静岡県社会福祉法人経営者協議会による
「静岡県内の社会福祉法人による地域における公益的な取組理解促進用映像集」
DVD 配布や Youtube での公開
- ・上映会「沈没家族」 朝日新聞掲載

◎中藁科地区移動支援 福ロウはやぶさ隊

■車両の貸し出し

4月～3月 毎月第3木曜 9:30～12:00 合計12回貸し出し

■運営会議の参加

4月～3月 毎月第4木曜 9:30～10:30 合計12回参加

■広報活動の支援

静岡県移動支援事業助成金を利用し、福ロウはやぶさ隊のロゴ、チラシを制作

■メディア、取材等

- ・「高齢者等の移動・外出手段確保に関する調査研究」報告書 掲載
- ・静岡県発行「移動サービス創出に係る普及事例集」掲載
- ・静岡市社協発行 社会福祉しずおか 9月号掲載

◎企業の介護離職防止を支援

■講演活動

株式会社 竹中工務店名古屋営業所より依頼

7月5日(金) 会場:あざれあ 参加者:200名

安全衛生大会にて、介護離職防止の講演を実施

◎学校関係

■中藁科小学校

7月～12月 計6回 交流

- ・福祉授業 4回(学校での授業2回、晃の園での演習2回)
- ・小学校イベントの招待 2回

Ⅱ 施設サービス

晃の園事業報告

1. 基本理念

尊厳を守り、ゆとりある生活を共におくる。

運営方針

つむぐ

さまざまなご縁のもとに、第二の住処（すみか）として晃の園に入居された方が、安心して生活できる質の高い介護を目指し、その方の暮らしをつむぐことを目的としています。

- ・ その方の状態に合わせて、その方らしい暮らしのサポートを行います。
- ・ 入居前の習慣や好み、意向を尊重した支援を行います。
- ・ 地域との交流を大切にします。

2. 職員数

施設長	1	看護職員	8
医師	1	機能訓練指導員	3
生活相談員	3	介護支援専門員	15
介護職員	85	管理栄養士	1

3. サービス・事業内容

事業内容 指定介護老人福祉施設（事業所番号 2274100219）

利用定員 150 名（従来型 88名・ユニット型 62名）

居室の種別 ユニット型個室（62）・多床室（88）

加算・体制等 日常生活継続支援加算・看護体制加算
準ユニットケア加算・若年性認知症入所者受入加算
個別機能訓練加算・初期加算・認知症専門ケア加算
口腔衛生管理体制加算・口腔衛生管理加算
栄養マネジメント加算・退所時等相談援助加算
看取り介護加算・介護職員処遇改善加算
経口維持加算・夜勤職員配置加算

介護保険給付の対象とならない費用

食費・居住費

貴重品管理・理美容・レクリエーション等実費費用

4. 活動状況

4-1 取り組み

(1) 健全経営（コンプライアンス・設備維持管理）

コンプライアンス

6月19日	IS09001	内部監査	指摘事項	3件	
9月19日	IS09001	更新審査	高く評価できる事項	1件	観察事項 3件
1月14日	静岡市実地指導（介護保険課）		指摘事項	なし	助言事項 1件
2月28日	静岡市指導監査（福祉総務課）		指導事項	なし	

設備維持管理

- ・ 厨房床防水工事 ・ 清響衣類乾燥機整備 ・ 清響エアコン交換工事
- ・ 勤怠管理システム導入 ・ 発電機購入 ・ 新樹照明 LED 交換

(2) サービス品質の向上

ヒヤリハット	428件	（転落、転倒、立ち上がり、服薬ミス等）
事故（行政報告済）	21件	（転倒、打撲による骨折、窒息死亡等）
苦情・要望	7件	（洗浄ボトルの温度、ユニット間の情報共有等）

サービス向上調査（満足度調査）10月実施 調査対象者145名（うち回収113名）

- 問1 入居者の髪形や服装について気になることはありますか？ 「ない」：87.9%
- 問2 職員の態度はいかがですか？ 「まあまあ満足」以上：99.1%
- 問3 職員から普段の様子が聞けていますか？ 「聞けている」：98.2%
- 問4 職員に本音の意向を伝えられていますか？ 「伝えられている」：94.2%
- 問5 入居の家族が食事を食べられなくなった場合、現時点でどのような選択肢を考えていますか
「自然に看取る」：58.3% 「点滴」：8.7% 「経管栄養」：9.7% 「決めていない」：23.3%
- 問6 食べられなくなる前にどのような選択肢を選ぶのか親族間で話し合ったことがありますか？
「ある」：56.6%
- 問7 外国人の介護職員採用についてどう思われますか？
「良い」：42.9% 「不安」：21.0% 「仕方ない」：34.3%
- 問8 晃の園へ入居して良かったですか？ 「はい」：97.1%

(3) 人材育成・確保

研修名	開催日時	参加
法人研修（内部）	5月～12月	133名
法人理念・キャリアアップ研修(内部)	6～11月	98名
加算勉強会（内部）	7月～9月	81名
ユニットリーダー研修（外部）	9～2月	1名
認知症介護実践者研修（外部）	9～2月	4名
認知症介護指導者研修（外部）	12～2月	1名

・職員採用活動

■エントリー

	エントリー	見学会参加	採用試験
マイナビ 2020	81	13	9

■見学ツアー

日程	3/21	3/22	3/30	4/8	4/14	4/23	合計
人数	3名	3名	3名	1名	1名	1名	12名

■採用試験受験者 9名

静岡県立短期大学	2名	
日本福祉大学	1名	
日本大学	1名	
常葉大学	4名	内 管理栄養士 1名
英和短大	1名	栄養士
合計	9名	

■内定者 8名(2名辞退)

静岡県立短期大学	2名	
日本福祉大学	1名	
日本大学	1名	
常葉大学	3名	内定辞退 2名
英和短大	1名	
合計	8名	内 2名内定辞退

4-2 実績データ

(1) 入退所状況

月	4	5	6	7	8	9	10	11	12	1	2	3	平均	計
新規入所	3	4	2	3	5	3	5	5	2	6	2	5	3.75	45
退所	5	3	1	4	6	2	6	3	3	6	5	3	3.92	47

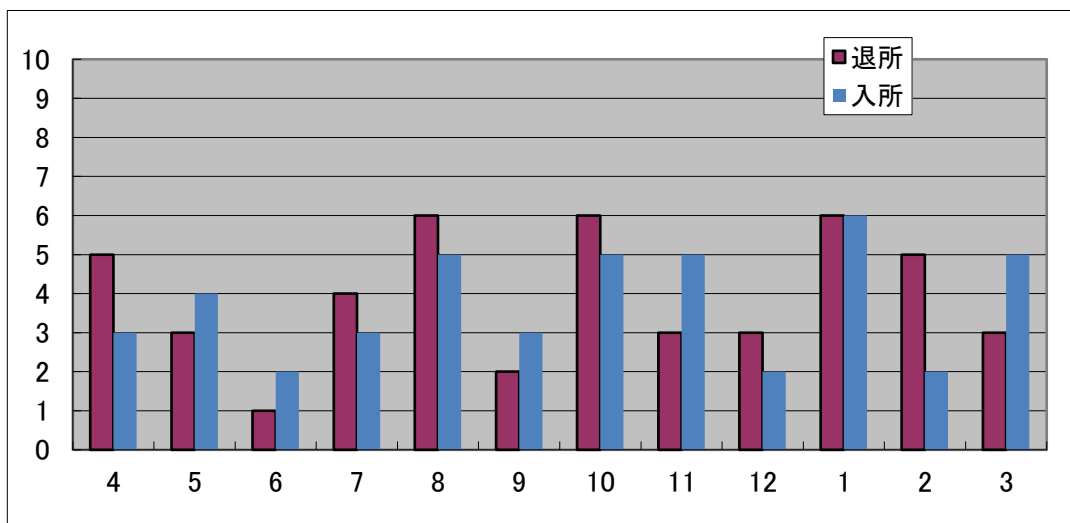

(2) 入院・受診状況

月	4	5	6	7	8	9	10	11	12	1	2	3	平均
入院延日数	35	69	221	270	230	144	118	115	122	153	59	46	131.83
入院者数	5	6	11	15	12	10	7	9	9	10	4	4	8.50

(3) 一日平均利用者数

月	4	5	6	7	8	9	10	11	12	1	2	3	平均
1日平均利用者数	149	147	143	141	141	144	147	146	146	144	147	147	145.2
1日当り稼働数	99.1%	97.8%	95.2%	94.0%	94.0%	96.2%	97.8%	97.4%	97.5%	95.8%	98.1%	98.2%	96.8%

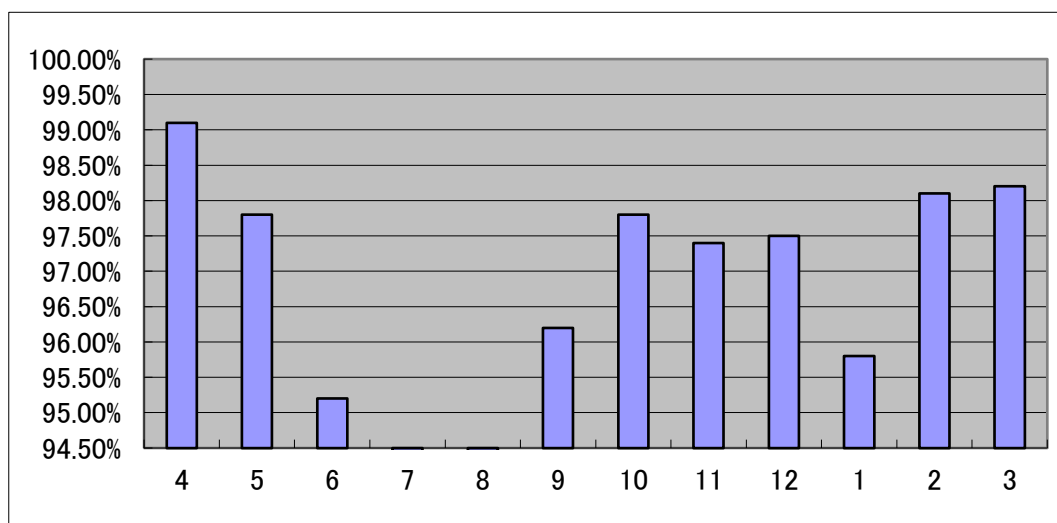

(4)月始め介護度

月	要介護度	4	5	6	7	8	9	10	11	12	1	2	3	割合
全体	1	4	4	4	4	4	4	4	4	3	3	3	3	2%
	2	5	5	6	7	6	5	5	5	7	7	6	6	4%
	3	29	28	28	26	27	27	29	30	31	32	34	35	20%
	4	61	63	66	65	65	65	62	61	60	58	57	56	41%
	5	51	48	45	48	47	47	49	48	49	49	49	48	32%
介護度平均		4.00	3.99	3.95	3.97	3.97	3.99	3.99	3.97	3.97	3.96	3.96	3.95	

月	要介護度	4	5	6	7	8	9	10	11	12	1	2	3	割合
楳	1	1	1	1	1	1	1	1	1	0	0	0	0	1%
	2	2	2	3	4	3	2	2	2	2	2	2	2	5%
	3	11	11	9	8	9	8	8	9	12	12	14	12	21%
	4	20	21	22	22	21	20	18	17	16	14	15	16	39%
	5	14	13	12	13	13	16	18	17	17	18	15	17	32%
介護度平均		3.92	3.90	3.87	3.88	3.89	4.02	4.06	4.02	4.02	4.04	3.93	4.02	

月	要介護度	4	5	6	7	8	9	10	11	12	1	2	3	割合
新樹	1	0	0	0	0	0	0	0	0	0	0	0	0	0%
	2	2	2	2	2	2	2	2	2	3	3	3	3	6%
	3	6	6	7	7	7	8	9	9	8	9	9	10	20%
	4	11	11	12	12	12	13	13	15	15	16	13	11	32%
	5	21	20	19	19	19	17	16	15	14	13	15	14	42%
介護度平均		4.28	4.26	4.20	4.20	4.20	4.13	4.08	4.05	4.00	3.95	4.00	3.95	

月	要介護度	4	5	6	7	8	9	10	11	12	1	2	3	割合
清響	1	3	3	3	3	3	3	3	3	3	3	3	3	5%
	2	1	1	1	1	1	1	1	1	2	2	1	1	2%
	3	12	11	12	11	11	11	12	12	11	11	11	13	19%
	4	30	31	32	31	32	32	31	29	29	28	28	28	49%
	5	16	15	14	16	15	14	15	16	18	18	19	17	26%
介護度平均		3.89	3.89	3.85	3.90	3.89	3.87	3.87	3.89	3.90	3.90	3.95	3.89	

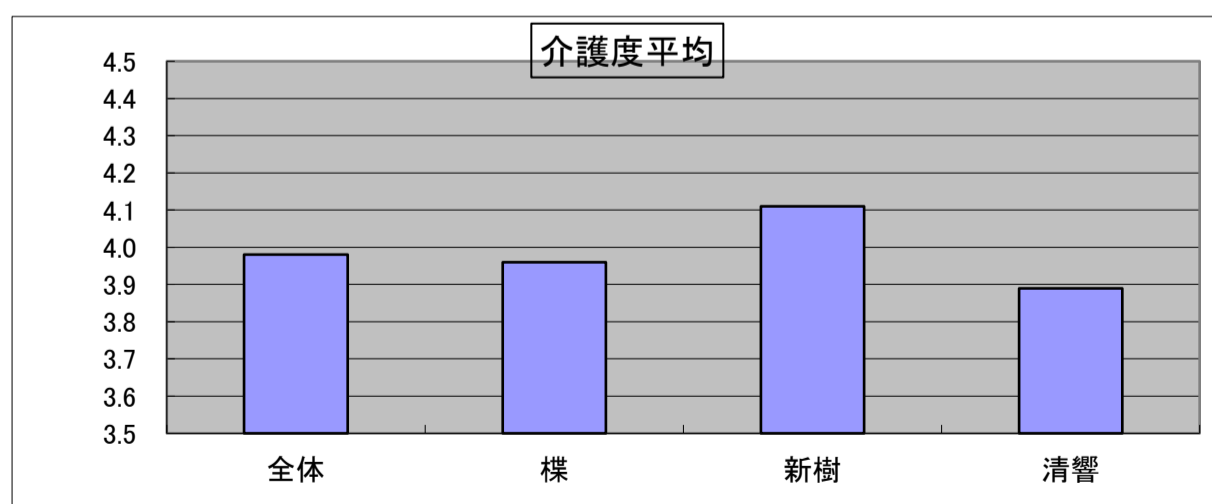

(5) 滞在期間（月単位は切り捨て）（令和2年3月31日現在）

年数	0	1	2	3	4	5	6	7	8	9
人数	40	23	17	17	17	9	10	4	2	5
年数	10	11	12	13	14	15	16	17	18以上	
人数	1	1	1	0	1	0	0	0	0	

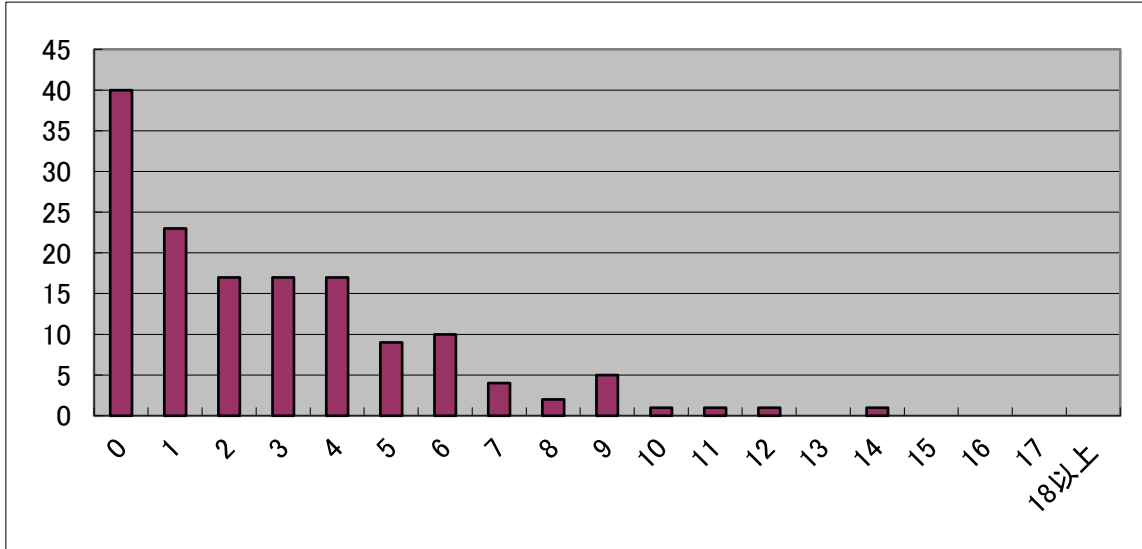

(6) 入居経路（令和2年3月31日現在）

	男性	女性	合計
在宅	14	57	71
老健	4	10	14
病院	9	34	43
その他	3	17	20
			148

(7) 退居理由（令和2年3月31日現在）

	男性	女性	合計
在宅復帰	0	0	0
死亡	10	24	34
取り介護中死亡（再掲）	4	9	13
長期入院	4	9	13
その他	0	0	0
			47

(8) 実習見学等受け入れ状況

		通年	4月	5月	6月	7月	8月	9月	10月	11月	12月	1月	2月	3月	
実習・研修 受け入れ	介護			静岡女子高 (1名)		静岡女子高 (1名)			県短 (2 名)	静岡女子高 (2名)					
	社会福祉士						中村学園 (1名)					中村学園 (1名)			
								静岡福祉大 (2名)							
看護															
委託事業	ユニット リーダー研修				16名										
	介護労働 安定センター									2名					
	その他						サマーショ ートボラン ティア 4名								

(9) 年間行事

月	全体・棟行事	ショートステイ行事	ユニット行事
4月	季節料理（筍・桜海老料理・豆ご飯・新玉葱かき揚げ） お花見弁当・甘酒振る舞い企画		
5月	季節料理 （鯉のたたき・茶そば・桜海老かき揚げ・豆ご飯・柏餅） 甘酒振る舞い企画	お茶会 （和菓子）	お茶会（新茶、和菓子）
6月	季節料理（冷やし麺料理・釜揚げシラス丼）	お茶会 （ぜんざい）	手作り昼食（サンドイッチ等） 手づくりおやつ（ミニパフェ等）
7月	季節料理 （夏野菜カレー・七夕そうめん）	かき氷	手作り昼食（焼きそば等） 手作りおやつ（どら焼き等）
8月	季節料理 （鰻・夏野菜カレー・冷やし中華・薬味ご飯）	かき氷	かき氷
9月	敬老会弁当（赤飯・刺身・煮物など） 季節料理（秋の炊き込みご飯・彼岸…おはぎ）	模擬喫茶店 （パフェ）	手作り昼食（焼きそば等） 手作りおやつ 出張調理（天ぷら）
10月	季節料理（松茸ご飯・栗おこわ・秋刀魚焼き） 秋祭り献立	秋刀魚炭火焼き	
11月	季節料理（きのこご飯・栗ご飯・秋刀魚焼き） 焼き芋	焼き芋	手作り昼食（秋刀魚焼き・焼肉）
12月	季節料理（クリスマス・年越しそば） 各棟忘年会（ちらし寿司・鍋・ケーキなど） 模擬喫茶	模擬喫茶 （ケーキ森合わせ）	手作りおやつ（クリスマスケーキ） 手作り昼食（そば打ち）
1月	季節料理（おせち・七草粥・あずき粥）	新春鍋企画	手作りおやつ（汁粉、甘酒など） 出張調理（天ぷら）
2月	季節料理（太巻き寿司）	ホットケーキ作り	手作りおやつ（甘酒など） 大人様ランチ
3月	季節料理 （ひな祭りちらし寿司・天ぷら・桜餅など さくらうどん、牡丹餅）	握りずし	手作りおやつ（ぼたもち）

(10) 年間事業報告

	法人	事務	防災	感染対策等	職員向け	設備・検査	利用者向け	職員研修	研修事業
毎月	合同会議 四施設会議	事務所会議	防災委員会 避難訓練 安全点検等	感染対策委員会		水質検査 安全衛生委員会		詳細別紙	詳細は別に定める
4月	辞令 晃の園開園記念 四施設新人研修		消防設備点検(業者)	疥癬対策		設備点検(ユニット)	園だより発行	新人研修	ユニットリーダー研修 認知症介護実践者研修 等
5月	理事会	決算報告						法人研修	
6月	駿河会全体会議		総合防災訓練			設備点検(ユニット) 厨房防鼠防虫消毒	園だより発行 入居者健康診断	法人研修 理念の勉強会	
7月				食中毒予防			入居者健康診断	法人研修 理念の勉強会	
8月					職員健康診断	設備点検(ユニット)	園だより発行	法人研修 理念の勉強会 福祉用具検定	
9月						ワックス清掃	敬老会 家族連絡会	法人研修 身体拘束 研修 理念の勉強会 2年目研修 新人研修	
10月	理事会	補正予算	消防設備点検(業者)			設備点検(ユニット) 貯水槽清掃 浴室レジオネラ検査	園だより発行 駿河会祭り	法人研修 新人研修 福祉用具検定	
11月			総合防災訓練 防火設備点検	インフルエンザ予防 ノロウイルス予防	インフルエンザ予防接種	カーテン取り替え	インフルエンザ予防接種	法人研修 新人研修 福祉用具検定	
12月				インフルエンザ予防 ノロウイルス予防		設備点検(ユニット) 厨房防鼠防虫消毒	インフルエンザ予防接種 園だより発行	感染対策研修	
1月				インフルエンザ予防 ノロウイルス予防 コロナウイルス対策				感染対策研修	
2月				インフルエンザ予防 ノロウイルス予防 コロナウイルス対策	職員健康診断	設備点検(ユニット) カーテン取り替え	園だより発行		
3月				インフルエンザ予防 ノロウイルス予防 コロナウイルス対策					

※ 各種委員会活動予定詳細は別に定める

※ 職員研修予定は別に定める

ケアハウス ラポーレ駿河 事業報告

1. 基本計画

「真の自立生活を支援すること」「新たななじみの人間関係の創造」
この二つをあらゆる場面で満たすために、きめ細かな配慮で快適な環境を整備し
また、地域の皆さんともなじみ深い間柄になれるように側面から援助する。

2. 職員数

施設長	1	寮母	2
事務員	1	栄養士	1
相談員	1	調理員	9委託

3. サービス・事業内容

定員 : 70名

食事の提供 : 1日3回 管理栄養士が高齢者の健康維持や嗜好を
考慮してメニューを作成

食事時間	朝食	7:00 ~ 8:30
	昼食	11:30 ~ 13:00
	夕食	17:30 ~ 19:00

入浴の準備 : 温泉気分が楽しめる男女別大浴場で毎日快適入浴
また各階には車椅子対応のいたわり浴槽を設置

入浴時間	月曜日 木曜日	14:00 ~ 22:00
	火水金土日曜日	12:00 ~ 22:00

相談・助言 : 健康面や生活上の悩みに対し職員がアドバイス

緊急時の対応 : 罹病、負傷時には、医療機関へ迅速に連絡対応
協力病院 静岡リハビリテーション病院
静岡富沢病院
永野歯科医院

4 活動状況

4-1 取り組み

(1) 健全経営（コンプライアンス・設備維持管理）

コンプライアンス

- 6月18日 IS09001 内部監査 指摘事項 なし
- 9月19日 IS09001 サーベイランス（審査対象外）
- 2月28日 静岡市指導監査（10/24が延期）

設備維持管理

- ・風呂循環設備メンテナンス（ヒーター・安全装置）・消防防災設備更新（感知器・制御盤）
- ・厨房換気扇修繕 ・居室電気メーター交換

(2) サービス品質の向上

- 良い取り組み 6件 （外出企画・停電対応・町内夏祭り・食事アンケート）
- ヒヤリハット 0件
- 事故 0件
- 苦情・要望 0件

サービス向上調査（満足度調査）11月実施

調査対象者 70名（うち回収 52名 74%）

- 問1 ラポレ駿河が提供するサービスについて : 「まあまあ満足」以上 86.6%
- 問2 4～9月の企画について : 「良い」以上 94.3%
- 問3 住環境・しつらえについて : 「良い」以上 96.2%
- 問4 職員の日頃の対応について : 「まあまあ満足」以上 92.3%

(3) 人材育成・確保

研修名	開催日時	参加
法人研修（内部研修）	7回/全7回	7名
法人研修（次世代管理職・中間管理職）	2回/2回	2名
法人研修（理念とキャリアアップ）		5名
衛生講習会	6/12	1名
風水害対策研修会	7/11	1名
全国栄養士会研修	7/27	1名
健康づくり研修会（栄養士）	1/16	1名

(4) 地域貢献

地域の町内会とのつながりとして、「花を増やそう運動」にケアハウス職員と入居者が参加しています。地域にある公民館や公共の広場に花を植え、育てる活動を通じて地域との繋がりを強めています。町内会の催しでは地域の美化活動に参加し、また8月に開催された夏祭りに応援要員として参加、地域との交流が深められたと思います。またケアハウスの中で実施している行事や活動を広報し、町内の方も参加できるよう地域に開いた取り組みを始めています。

4-2 実績データ

入居者の状況

(1) 入居者年齢

(令和2年3月31日現在)

性別	人数	最高年齢	最低年齢	平均年齢
男性	51人	98歳	70歳	83.5歳
女性	70人	0歳	0歳	83.0歳
計	0人			在籍最長歳

(2) 年齢別入居者状況

(令和2年3月31日現在)

年齢階層	60未満	60～64	65～69	70～74	75～79	80～84	85～89	90～94	95以上	計
男性	0	0	0	2	5	2	10	0	0	19
女性	0	0	0	6	9	18	7	8	3	51
計	0	0	0	8	14	20	17	8	3	70
比率	0.0%	0.0%	0.0%	11.4%	20.0%	28.6%	24.3%	11.4%	4.3%	100%

(3) 入居前生活状況

(令和2年3月31日現在)

区分	自宅			病院	軽費老人ホーム	その他施設	計
	独居	老人夫婦	家族同居				
男性	7	10	1	1	0	0	19
女性	28	17	2	1	2	1	51
計	35	27	3	2	2	1	70

(4) 入居理由

(令和2年3月31日現在)

区分	独居不安 (老人夫婦)	家庭の事情	自炊困難	機能低下	住居問題		
					立ち退き	構造・環境	経済問題
男性	11	2	11	3	2	4	2
女性	41	9	26	10	4	10	3
計	52	11	37	13	6	14	5

(5) 入居期間

(令和2年3月31日現在)

	～1年	～3年	～5年	～7年	～9年
男性	3	3	3	2	4
女性	6	9	11	7	5
計	9	12	14	9	9
比率	12.9%	17.1%	20.0%	12.9%	12.9%

～11年	～13年	～15年	～17年	17年以上	計
0	0	3	0	1	19
4	2	3	0	4	51
4	2	6	0	5	70
5.7%	2.9%	8.6%	0.0%	7.1%	100.0%

(6) 月別入退去状況

(平成31年4月1日～令和2年3月31日)

区分/月		4	5	6	7	8	9	10	11	12	1	2	3	計
退去	男	0	0	0	0	0	2	0	0	0	0	1	0	3
	女	1	2	0	0	0	1	0	0	0	0	1	0	5
入居	男	0	0	0	0	0	0	1	0	0	0	0	1	2
	女	1	1	2	0	0	0	2	0	0	0	0	1	7
初日現在	男	20	20	20	20	20	20	19	19	19	19	19	19	
	女	50	50	50	50	50	50	51	51	51	51	51	51	
	計	70	70	70	70	70	70	70	70	70	70	70	70	

(7) 退去経路

(平成31年4月1日～令和2年3月31日)

区分 性別	自宅	病院	介護老人 福祉施設	その他 施設	死亡	計
男性	1	2	0	1	0	4
女性	0	2	1	0	1	4
計	1	4	1	1	1	8

(8) 事務費負担区分の状況

(令和2年3月31日現在)

区分	収入金額	事務費	男性	女性	計	比率
1	1,500,000円以下	7,000円	3	3	6	8.6%
		10,000円	4	24	28	40.0%
2	1,500,001円～1,600,000円	13,000円	4	4	8	11.4%
3	1,600,001円～1,700,000円	16,000円	1	4	5	7.1%
4	1,700,001円～1,800,000円	19,000円	1	2	3	4.3%
5	1,800,001円～1,900,000円	22,000円	4	3	7	10.0%
6	1,900,001円～2,000,000円	25,000円	1	1	2	2.9%
7	2,000,001円～2,100,000円	30,000円	0	0	0	0.0%
8	2,100,001円～2,200,000円	35,000円	0	3	3	4.3%
9	2,200,001円～2,300,000円	40,000円	1	3	4	5.7%
10	2,300,001円～2,400,000円	45,000円	0	0	0	0.0%
11	2,400,001円～2,500,000円	50,000円	0	1	1	1.4%
12	2,500,001円～	56,200円	0	3	3	4.3%
合計			19	51	70	100.0%

(9) 入院の状況

(平成31年4月1日～令和2年3月31日)

性別/月	4	5	6	7	8	9	10	11	12	1	2	3	実人数計
男性	2	3	2	1	1	1	0	1	2	2	1	0	16
女性	2	2	2	2	2	2	1	2	3	3	3	2	26
計	4	5	4	3	3	3	1	3	5	5	4	2	42

(10) 入居者ADL

(令和2年3月31日現在)

入居者70名

a 歩行

区 分	自 立				一部介助	計
	独 歩	杖	歩行器	車椅子		
男 性	16	2	1	0	0	19
女 性	36	10	5	0	0	51
計	52	12	6	0	0	70

b 入浴

区 分	自 立		一部介助	計
	1階大浴室	各階個人浴室		
男 性	18	0	1	19
女 性	47	2	2	51
計	65	2	3	70

c その他のADL・IADL

		自 立	一部介助	全介助	計
食 事	男	19	0	0	19
	女	50	1	0	51
排 泄	男	19	0	0	19
	女	51	0	0	51
更 衣	男	19	0	0	19
	女	51	0	0	51
配 膳	男	19	0	0	19
	女	51	0	0	51
掃 除	男	17	2	0	19
	女	45	6	0	51
洗 濯	男	17	2	0	19
	女	49	2	0	51
通 院	男	18	1	0	19
	女	48	3	0	51

(11) 入居者要介護認定状況 (令和2年3月31日現在)

区 分	現在数
事業対象者	1
要支援 1	10
要支援 2	4
要介護 1	4
要介護 2	1
要介護 3	2
要介護 4	0
要介護 5	0
計	22

(12) 介護保険サービス利用状況 (令和2年3月31日現在)

サービス内容	現在利用者
訪問介護	9
通所介護	12
短期入所	0
福祉用具貸与	5

(13) ゲストルーム利用状況 (平成31年4月1日～令和2年3月31日)

月	4	5	6	7	8	9	10	11	12	1	2	3	計
人数	9	8	5	4	8	7	7	5	9	6	6	2	76

(14) 趣味の活動状況（複数該当者あり）

（令和2年3月31日現在）

活 動 内 容	開 催 状 況	指 導 者	参 加 人 数
書 道 教 室	月 2 回	外 部 講 師	6
手 芸 教 室	週 1 回	内 部 講 師	10
歌 の 会	月 1 回	外 部 講 師	20
パ ン 教 室	隔 月 1 回	外 部 講 師	10
テ レ ビ 体 操	平 日	ビ デ オ	10
フ ラ ワ ー ア レ ン ジ メ ン ト	隔 月 1 回	外 部 講 師	10
ラ ポ ー レ 塾 (パズル等)	週 2 回	内 部 講 師	10
計			76

(15) 年間事業報告

月	事 務	行事・生活指導	栄養調理	環境・衛生	防 災
4	各種委託業務契約 労働基準監督所届 決算 市長・県議選挙不在者投票	春の食事会 ホウ酸団子づくり 花見 円山花木園 茶摘み体験	食事会献立 花見企画	厨房防虫防鼠消毒 電気設備点検 居室カーテン洗濯・交換	消火設備機器の取扱（職員） 職員連絡メール整備
5		フラワーアレンジメント 町内花の手入れ	子供の日献立 母の日献立 ステーキ企画	風呂循環設備メンテ 町内美化活動 草刈	消火設備機器の取扱（入居者）
6	内部監査	入居者個人面談 菖蒲花見 人形劇観覧 町内花の手入れ	父の日献立 お好みフライ企画 新じゃが企画	水質検査 エアコンフィルター清掃 浴槽レジオネラ菌検査	昼間地震対応避難訓練
7	全国栄養士会研修 参議院選挙不在者投票	入居者個人面談 かき氷企画 町内花の手入れ フラワーアレンジメント	七夕献立 土用の丑の日献立 かき揚げ企画	排水管高圧洗浄 町内美化活動 草刈	夜間火災想定避難訓練
8	職員健康診断 消防立ち入り検査 内部監査完了報告会	町内花の手入れ かき氷企画 フルートボランティア 町内夏祭り	終戦記念日献立	風呂ヒーターメンテ 消防設備更新工事	消火訓練（消火散水栓） エレベータ救出訓練
9	I S Oサーベイランス	敬老会 町内花の手入れ フラワーアレンジメント	敬老の日献立 お月見献立 さんま炭火焼	防災設備点検 厨房エアコンメンテ	夜間地震想定総合防災訓練
10	駿河会祭り	町内花の手入れ 地域美化活動	餃子企画	特殊建築物検査（シャッター） 居室カーテン洗濯・交換	自動火災報知設備の取扱 台風19号対応
11	法人研修 感染予防 法人研修 次世代管理・中間管理	入居者作品展 入居者健診 ミニコンサート 日帰り旅行 町内花の手入れ	鍋料理	外壁・外周・カーペット清掃	夜間火災想定総合防災訓練 防火シャッター点検
12	年末大掃除	忘年会 フラワーアレンジメント もちつき大会 大掃除	クリスマス献立 年越しそば	厨房防鼠防虫消毒 水質検査 居室換気扇清掃 浴槽レジオネラ菌検査	消火設備機器の取扱（職員） 地域防災訓練 非常照明交換
1	御礼式 健康づくり研修会（栄養士）	お楽しみ抽選会 食事会 フラワーアレンジメント もち焼き 折り紙企画	正月お節料理 七草がゆ 小豆がゆ 鏡開き おでん企画		昼間火災対応避難訓練
2	静岡市指導監査	収入申告相談会 円山花木園ドライブ 折り紙企画	節分献立 建国記念日献立 かき揚げ企画		防災倉庫の点検 発電機の運転
3	次年度計画 理事会 評議委員会	栞沢枝垂れ桜 新型コロナウイルス予防にて 各種イベント見合わせ	ひな祭り献立 春分の日献立	貯水槽清掃 浄化槽法定検査 電気メーター交換 厨房換気扇交換	夜間地震想定避難訓練 消防設備点検

Ⅲ 在宅サービス

ラポーレ駿河ホームヘルプサービス 事業報告

1. 基本計画

静岡市服織、中藁科、清沢、大川地区の他、事業所より半径5km以内にお住まいの高齢者に対し、ホームヘルパーを派遣して介護サービスを行うことによって、その利用者が健全で健やかな在宅生活を送れるように援助するとともに、家族の介護負担の軽減を図ることを目的とする。

2. 職員数

常勤ヘルパー	2名
非常勤ヘルパー	4名

3. サービス・事業内容

サービス名	訪問介護、訪問介護相当サービス
事業所番号	2274208194
営業日	月曜日から土曜日まで（ただし、12月30日から1月3日を除く）
営業時間	午前8時30分から午後5時30分

サービス内容

- (1) 食事、排泄、衣服着脱、入浴、身体の清拭、洗髪等の介護、通院の介護及びその他必要な身体介護
- (2) 調理、衣服の洗濯・補修、住居等の清掃、整理整頓、生活必需品の買物及びその他必要な家事
- (3) 生活、身上、介護等に関する相談、助言
- (4) 介護予防・日常生活支援総合事業

サービス提供地域

通常の実施地域は、静岡市(当事業所より半径5km以内)とする。

ただし、大川・清沢・中藁科地区は通常実施地域に含む。

加算内容 特定事業所加算Ⅱ、介護職員処遇改善加算Ⅰ、特定処遇改善加算Ⅰ
生活機能向上連携加算Ⅰ・Ⅱ

4. 活動状況

4-1 取り組み

(1) 健全経営(コンプライアンス・設備維持管理)

コンプライアンス

6月18日 IS09001内部監査 指摘事項0件、観察事項0件

9月19日 QMSサーベイランス審査 指摘事項0件、観察事項2件

観察事項の内容

- ・訪問介護計画書で計画された「水分補給」が手順書から漏れていた。
- ・ケース記録に「サービス担当者会議の記録」の内容が記載されていなかった。

(2) サービス品質の向上

良い取り組み 15件 (台風19号の対応と振り返り 等)

ヒヤリ・ハット 3件 (車を猪除けの電線にぶつけておってしまった。等)

事故 0件

苦情・要望 0件

サービス向上調査 (満足度調査) 11月実施

<利用者向け>

配布 43名 回収 39名 回収率 91%

- ★「ラポーレのヘルパーさんはどなたが来ていただいても安心してお任せできてとても助かっております。これからもよろしく願いいたします。」等、感謝のお言葉を多数いただいた。

<ケアマネ>

配布 30事業所 72名のケアマネに配布し68名から回収 回収率 94%

- ★今年度はこれまでに利用者を紹介いただけていない14事業所にもラポーレ駿河ホームヘルプサービスの活動を伝える広報誌を配布し、各事業所のケアマネにご意見を伺った。
- ★ケアマネから見たラポーレ駿河ホームヘルプサービスの良い所は仕事が丁寧 (53.6%) こまめな報告がある (50%)、迅速な報告がある (46.4%)、利用者宅に近い (35.7%) だった。
- ★サービスを検討されている利用者に目で見えて検討頂けるパンフレットや訪問可能な範囲、営業日、営業時間、料金表の情報があると紹介しやすいとのご意見を多数いただいた。現在利用しているパンフレットの内容をケアマネ、利用者にとって必要な情報が掲載された内容に見直し、更新をしていく。

(3) 人材育成・確保

研修名	開催日時	参加
組織力とコンプライアンスについて(内部)	5月28日	勝山
法人理念とキャリアアップについて(内部)	6月4日	松下
高齢者ケア(内部)	6月11日	松下
ターミナルケア研修(外部)	6月28日	菊田
法人理念とキャリアアップについて(内部)	7月2日	後藤
専門技術力(内部)	7月9日	松田
訪問介護計画書の作成とアセスメント・モニタリングの仕方(外部)	7月12日	後藤
法人理念とキャリアアップについて(内部)	7月16日	菊田
法人理念とキャリアアップについて(内部)	8月20日	松田
地域福祉を支える力(内部)	8月27日	後藤
法人理念とキャリアアップについて(内部)	9月3日	勝山
災害ボランティア基礎研修(外部)	9月8日	松田
自立支援・広報について(内部)	9月10日・24日	松田
サービス提供責任者研修(外部)	9月12日	後藤
リハビリ懇話会(発表)	9月28日	後藤
法人理念とキャリアアップについて(内部)	10月2日	雉鳥
マナーモラル・自己啓発(内部)	10月23日	勝山
訪問介護に置けるグレーゾーン(外部)	10月29日	後藤
自立支援に導く介護の在り方(外部)	11月8日	後藤
感染症について(内部)	11月12日	雉鳥
次世代管理職研修(内部)	11月13日	松田・後藤
次世代中間管理職研修(内部)	11月20日	菊田
「食べる」から繋がる食支援セミナー(外部)	11月29日	松田
しずおか災害リハビリテーション研修会(外部)	12月7日	松田
訪問介護に置ける緊急時の対応(外部)	12月11日	菊田
難病患者等ホームヘルパー養成研修	1月20日	後藤
在宅高齢者の栄養について知ろう(外部)	1月21日	松田
訪問介護適正実施等研修(外部)	1月31日・ 2月7日・14日	後藤
「食べる」から繋がる食支援セミナー(外部)	2月1日	雉鳥
「精神疾患の特性と対応方法」(外部)	2月1日	勝山
「アドバンス・ケア・プランニングとは何か」	2月23日	松田

(4) 地域貢献

- 7/6 S型デイサービスで『ホームヘルパーの仕事について』の講座を開催しヘルパーの視点で情報を伝えていく機会を作り地域住民との繋がりを作った。
- 地域の高齢者支援に携わる関係機関の連携強化のために開催された服織地域包括支援センター主催の圏域地域ケア会議(8/28、9/11、10/17)に出席し、民生委員や助け合いの会ボランティアと情報交換を行なった。

4-2 実績データ

(1) 利用者年齢

令和2年3月31日現在

性別	人数	最高年齢	最低年齢	平均年齢
男性	15人	91歳	75歳	84.33歳
女性	32人	98歳	57歳	83.44歳
計	47人			83.72歳

(2) 寝たきり度ランク別人数

令和2年3月31日現在

生活自立	準寝たきり		寝たきり (座位可)		寝たきり (座位不可)	
	J1・2	A1	A2	B1	B2	C1
30	9	3	2	0	0	3

令和2年3月31日現在

(3) 認知症度別人数

軽度(Ⅰ)	20
中度(Ⅱ)	2
重度 (Ⅲ、Ⅳ、Ⅴ)	1

(4) 世帯区分

独居	24
夫婦	12
家族	11
計	47

(5) 地区別利用世帯

峰山	2
大川	5
清沢	6
中藁科	10
服織西	5
南藁科	0
服織	17
その他	2
計	47

令和2年3月31日現在

(6) 介護度ランク

事業対象者	2 人
要支援1	9 人
要支援2	5 人
要介護1	14 人
要介護2	9 人
要介護3	2 人
要介護4	0 人
要介護5	5 人
申請中	1 人
計	47 人

(7) 派遣回数 (延べ)

生活援助	39 回
身体介護	1760 回
身体+生活	601 回
訪問介護相当サービス	1141 回
計	3541 回

(8) 廃止者数

入所・入院	11人
死亡	3人
その他	7人
計	21人

(9) 活動状況 (予防含む)

	利用者数	訪問回数	サービス提供時間
H31 4月	45 人	296 回	274 時間 00 分
R1 5月	47 人	299 回	284 時間 30 分
6月	49 人	267 回	252 時間 00 分
7月	47 人	298 回	279 時間 00 分
8月	44 人	322 回	280 時間 30 分
9月	45 人	287 回	256 時間 30 分
10月	45 人	330 回	299 時間 00 分
11月	45 人	318 回	286 時間 00 分
12月	47 人	250 回	237 時間 30 分
R2 1月	50 人	312 回	286 時間 00 分
2月	47 人	288 回	276 時間 00 分
3月	47 人	274 回	273 時間 30 分
合計	558 人	3541 回	3284 時間 30 分

デイサービスセンターこだま 事業報告

1. 基本計画

地域の在宅高齢者に対し、通所により各種サービスを提供することによって、認知症の程度の軽減、生活の助長、社会的孤立感の解消、身体機能の維持向上を図ることを目的とする。

2. 職員数

管理者	1 名
生活相談員	2 名
介護職員	3 名
看護職員	4 名
(機能訓練指導員兼務)	
歯科衛生士	1 名

3. サービス・事業内容

- 地域密着型通所介護 (事業所番号：2294201948)
- 第一号通所事業 (事業所番号：22A4200020)

利用者が可能な限りその居宅において、その有する能力に応じ自立した日常生活を営むことができるよう生活機能の維持または向上を目指し、必要な日常生活上の援助及び機能訓練を行うことにより利用者の社会的孤立の解消及び身体機能の維持ならびに利用者の家族の身体的及び精神的負担の軽減を図る。

利用定員	12名
サービス内容	送迎、健康チェック、機能訓練 食事、口腔ケア、入浴、生活相談等

- 地域交流事業

地域住民の方々に様々な交流の場を提供する事を目的とする。

4 活動状況

4-1 取り組み

(1) 健全経営（コンプライアンス・設備維持管理）

コンプライアンス

6月17日	ISO9001	内部監査	指摘事項	0件
9月20日	ISO9001	外部審査	指摘事項	0件
1月14日	静岡市実地指導		指摘事項	0件

設備維持管理

- ・9月 自動ドアセンサーの交換

(2) サービス品質の向上

良い取り組み	3件	(外部事業所見学、活動振り返り 等)
ヒヤリハット	10件	(送迎間違い、事業所外へ出てしまう、転倒 等)
事故	3件	(送迎時利用者間違い、転倒)
苦情・要望	0件	

サービス向上調査（満足度調査）10月実施

- 問1 デイサービス利用後の様子について
- 問2 デイサービスを利用するにあたり、参加したい活動
- 問3 デイサービス利用時の様子や状態変化等の情報伝達
- 問4 送迎時、職員の言葉使いや態度等の対応
- 問5 献立表の配布について
- 問6 現在のサービス内容について満足しているか

(3) 人材育成・確保

研修名	開催日時	参加
法人研修（内部研修）	全5回	5名
チーム内研修	全2回	6名
静岡リハビリテーション懇話会 演題発表	令和元年9月28日	小黒

(4) 地域貢献

- 11月10日：清沢農業祭、11月24日：大川農業祭に参加
- 事業所周辺清掃活動 参加利用者延べ人数 30名

4-2 実績データ

(1) 延利用者数

	4月	5月	6月	7月	8月	9月	10月	11月	12月	1月	2月	3月	計
事業対象者	0	0	0	0	0	0	0	0	0	0	0	0	0
総合事業	0	0	0	0	0	0	0	0	0	0	0	0	0
介護保険型	228	248	221	232	232	217	234	235	213	215	218	205	2,698
計	228	248	221	232	232	217	234	235	213	215	218	205	2,698
一日平均	8.77	9.19	8.84	8.59	8.59	8.68	9.00	9.04	8.88	8.96	8.72	7.88	8.78
新規利用者	1	2	1	0	1	2	3	1	1	1	1	0	14
終了者	2	0	1	0	1	1	0	3	0	2	3	3	16

(2) 介護度別利用者数

	4月	5月	6月	7月	8月	9月	10月	11月	12月	1月	2月	3月
事業対象者	0	0	0	0	0	0	0	0	0	0	0	0
要支援1	0	0	0	0	0	0	0	0	0	0	0	0
要支援2	0	0	0	0	0	0	0	0	0	0	0	0
要介護1	51	52	23	46	43	44	52	56	45	40	43	41
要介護2	100	104	109	114	99	81	76	68	56	34	37	43
要介護3	65	77	72	51	79	80	76	78	87	89	93	92
要介護4	12	9	11	13	11	12	10	12	6	13	24	8
要介護5	0	6	6	8	0	0	20	21	19	21	21	21

(3) 地区別利用者数

令和2年3月

羽鳥・山崎・千代	4	富沢・小布杉	1	富厚里・奈良間	0	坂ノ上・日向	3
新聞・谷津	1	相俣・昼居渡	1	寺島・坂本	3	崩野・諸子沢	0
大原・水見色	4	黒俣	3	鍵穴・小島	2	西又・産女	2

(4) 地域交流事業

11月	清沢まつり、大川農業祭に参加
通年	事業所周辺清掃

(5) 年間事業実績

月	事 務	行 事
4	職員会議	季節行事：花見
5	職員会議 全体会議	季節行事：端午の節句
6	職員会議 地域密着型通所介護運営推進会議 防災訓練（地震）	季節行事：運動会
7	職員会議	季節行事：七夕
8	職員会議 職員健康診断	季節行事：夏祭り
9	上半期事業概要まとめ 職員会議 静岡リハビリテーション懇話会 演題発表	季節行事：敬老会
10	職員会議	季節行事：秋祭り
11	職員会議 地域密着型サービス運営推進会議	清沢まつり・大川収穫祭参加
12	年末大掃除 職員会議	季節行事：忘年会
1	職員会議 防災訓練（火災）	季節行事：正月
2	職員会議	季節行事：節分
3	実績まとめ 次年度計画作成 職員会議	季節行事：桃の節句

デイサービスセンター嘉響 事業報告

1. 基本計画

地域の高齢者に対して、介護支援機能、交流機能を総合的に提供することによって、安心して健康で明るい生活を送れるよう支援する事を目的とする。

2. 職員数

管理者	1名	生活相談員	4名
看護師	4名	機能訓練指導員	4名
介護職員	5名	歯科衛生士	1名

3. サービス・事業内容

- 第1号通所事業 ・ 地域密着型通所介護事業 (事業所番号 2274100220)

利用者が可能な限りその居宅において、自立した生活を営むことができるよう必要な日常生活上の支援及び機能訓練を行なうことにより、利用者の心身機能の維持回復を図り、もって利用者の生活機能の維持または向上を目指す。

利用定員	18名
営業日	月曜日～土曜日 (祝日を含む)
定休日	年末年始 (12/29～1/3)
サービス提供時間	午前9時30分～午後3時35分
サービス提供地域	静岡市葵区大川、清沢、中藁科、南藁科、服織西、服織地域
加算内容	若年性認知症利用者受入加算 運動器機能向上加算 選択的サービス複数実施加算 口腔機能向上加算 サービス提供体制強化加算 入浴加算 栄養改善加算 生活機能向上連携加算 栄養スクリーニング加算 介護職員等特定処遇改善加算 介護職員処遇改善加算

- 地域交流事業

地域住民の方々に様々な交流の場を提供する事を目的とする。

4 活動状況

4-1 取り組み

(1) 健全経営（コンプライアンス・設備維持管理）

6/18 内部監査 観察事項2件

- ・文書管理台帳登録されているマニュアルが見当たらなかった。（7月改善済）
- ・嘉響会議書類が見当たらなかった。（7月改善済）

設備維持管理

7/11 給湯器循環ポンプ交換

8/8 職員用トイレ換気扇交換

設備管理台帳にて偶数月に確認。

(2) サービス品質の向上

良い取り組み 18件（主な項目 地域の施設への雑巾寄贈 100歳誕生日会等）

ヒヤリハット 5件（主な項目 送迎の順番間違い等）

事故 4件（主な項目 利用者の転倒 服薬忘れ等）

苦情・要望 0件（主な項目 ）

サービス向上調査（満足度調査）R1年10月実施

調査対象者 利用者 56名（うち回収 52名）
ご家族 56名（うち回収 44名）

説明内容抜粋

利用者			
問2-1	嘉響のサービスについて	満足している	82.5%
問2-2	職員の対応態度について	満足している	86.5%
家族			
問1	回答者と利用者との関係について	同居	79.5%
問2	職員の対応や態度について	満足している	90.9%
問3	活動を知る手段について	利用者本人から	79.5%

(3) 人材育成・確保

研修名	開催日	参加
法人全体内部研修	5月～12月	嘉響全職員
日本音楽健康協会セミナー2019 「明日から使える音楽レク教えます」講座	8/1	2名
相談員のための支援力アップ講座	8/9	1名
多職種協同による地域リハビリテーション	12/1	2名

(4) 地域貢献等その他の取り組み

- 6/19 利用者が作成した雑巾を蛭が丘保育園に130枚寄贈
- 9/30 利用者が作成した雑巾を服織こども園に100枚寄贈
- 11/27 利用者が作成した雑巾を清沢こども園に70枚寄贈
- 11/5 水見色勝山製茶様、蛭が丘保育園年長組を招いてのお茶の淹れ方講座開催
- 11/10 清沢ふるさと祭りに参加

4-2 実績データ

(1) 延利用者数

	4月	5月	6月	7月	8月	9月	10月	11月	12月	1月	2月	3月	計
総合事業報酬	120	106	83	98	101	101	119	106	91	78	82	72	1,157
介護保険給付	192	216	201	228	212	209	220	226	197	214	202	216	2,533
計	312	322	284	326	313	310	339	332	288	292	284	288	3,690
一日平均	12.00	11.93	11.36	12.07	11.59	12.40	13.04	12.77	12.00	12.17	10.92	11.08	11.94

(2) 介護度別実人数

令和2年3月31日現在

事業対象者	要支援1	要支援2	要介護1	要介護2	要介護3	要介護4	要介護5	計
3	9	5	25	7	5	1	0	55

(3) 地区別利用者数

令和2年3月31日現在

杉尾	2	日向	0	水見色	1	吉津	0
黒俣	5	坂ノ上	1	大原	7	羽鳥	5
相俣	7	小島	0	富厚里	4	羽鳥大門	1
昼居度	1	鍵穴	1	奈良間	2	山崎	1
富沢	2	寺島	3	谷津	2	千代	1
ラポーレ	2	坂本	5	新聞	1	羽鳥本町	1

(4) 地域交流事業

6月	蛭が丘保育園雑巾120枚寄贈
9月	はとりこども園雑巾100枚寄贈
11月	お茶の淹れ方講座
11月	清沢ふるさと祭り
11月	清沢こども園雑巾寄贈70枚

(5) 年間活動実績

	行事、特別おやつ	QMS活動	生活・環境	研修
4月	4/8～13、開所記念 4/25 手作り献立：そば汁		設備・作業環境点検	
5月	特別おやつ：ねりきり 5/8 N様100歳お誕生日祝い ひのくま号外 発行	5/27 洗濯物体操(月) 5/29 ほおば餅作り(火)	熱中症脱水症勉強会 (5/30.6/4.5.6.7)	5/22コンプ ライアンス(※1)
6月	特別おやつ：じゃがバター 6/14地域密着型運営推進会議 6/19 蛍が丘保育園雑巾寄贈	6/18 内部監査	食中毒予防の喚起 (5/30.6/3.7.11.12) 設備・作業環境点検	6/11 高齢者ケア(※1)
7月	特別おやつ：すいか 7/1 月曜：避難訓練 7/29～8/3 七夕 ひのくま7月号 発行	7/6 相俣S型デイ見学 7/10 千代S型デイ見学		7/9 ケアプラン管理(※1)
8月	8/27 火曜：避難訓練 8/19 インターンシップ		設備・作業環境点検	8/1 音楽レク講座(※2) 8/9 相談員の為のキャリアアップ(※2) 8/27 地域貢献・地域参加(※1)
9月	9/17～9/20.23 敬老会 9/18～9/30 柔道整復師実習受け入れ 9/30 服織こども園雑巾寄贈	9/25 入浴の動作に関する 確認・体操・実施(水)		9/25高齢者ケア(※1)
10月		10/9 坂本S型デイ見学 10/15～10/21 サービス 向上アンケート実施	10/21～25インフルエンザ勉強会 設備・作業環境点検	10/23 人間力・マナーモラル(※1)
11月	11/5 お茶の淹れ方講座 11/8 地域密着型運営推進会議 11/10 清沢ふるさと祭り 11/18～11/20 特別おやつ 焼き芋 11/27 清沢こども園雑巾寄贈 ひのくま11月号 発行	11/22 転倒予防体操(金)	11月中 皮膚ケア	11/13 中間管理職研修(※1) 11/20 次世代中間管理職研修 (※1) 11/26 感染(※1)
12月	12/14 土曜：避難訓練		12/16～21 ヒート ショック対策 12/23～27 窒息予防 勉強会 設備・作業環境点検	12/1多職種協同による地域リハ ビリテーション(※2)
1月	1/13～17 新年会(一人鍋)	1/7 転倒予防体操(木)		
2月	2/2～4 節分行事 ひのくま2月号 発行		設備・作業環境点検	
3月		力量評価	3/9～3/13コロナウイ ルス対応について案 内文配布(1回目)	

備考：※1は法人内部研修 ※2は外部研修

介護予防デイサービスセンターごろざ 事業報告

1. 運営方針・基本計画

当事業所は、高齢者がいつまでも地域に暮らし元気に活躍できるよう、地域の高齢者に対し、必要な日常生活上の支援及び機能訓練などのサービスを提供し、心身機能や生活機能の維持または向上を目指していただく事を目的とする。

2. 職員数 () は他事業所との兼務者数

管理者 1名 生活相談員 3名(1名) 機能訓練指導員及び看護師 1名(3名)
介護職員 5名(1名)

3. サービス・事業内容

介護保険上のサービス名と事業所番号

第1号通所介護、地域密着型通所介護 (事業所番号2274206388)

利用定員：10名

サービス提供時間

介護予防教室 (2時間)	① 13時25分～15時30分 (火、水、金)
介護・介護予防混合教室 (3時間)	① 9時00分～12時05分 (月～金) ② 13時25分～16時30分 (月、木)

サービス提供地域

葵区中藁科、南藁科、服織西、服織、安西、田町、井宮、井宮北地域

加算内容

第1号通所介護算定加算：運動器機能向上加算

地域密着型通所介護算定加算：個別機能訓練加算Ⅱ

共通加算：サービス提供体制強化加算Ⅰ、若年性認知症利用者受け入れ加算

介護職員処遇改善加算

その他事業

市委託事業 静岡市運動器機能向上事業「でん伝体操教室」

生活機能に低下が見られる高齢者に対して、実技を通して安全で効率的な運動方法を習得させるとともにグループ交流を通して一人ひとりの生きがいや自己実現のための取組を総合的に支援し、地域での活動継続のきっかけとすることにより健康寿命の延長と生活の質の向上を目指すための業務を静岡市全域で行っていくことを目的としている。

対象者：要介護認定を受けていない65歳以上の方

利用定員： 15名

時 間： 土曜日、9：30～11：30

期 間： 1コース17回教室で、年に2回コースを開催

I期 令和元年 6月 1日～令和元年9月21日

II期 令和元年10月26日～令和元年2月29日

4. 活動状況

4-1 取り組み

(1) 健全経営（コンプライアンス・設備維持管理）

コンプライアンス

- 2019年6月21日 IS09001内部監査 ・ 観察事項1件
 2019年9月20日 IS09001サーベランス審査 ・ 高く評価できる事項3件 ・ 観察事項2件

設備管理

- 7月 リハビリ用椅子座面交換
 8月 運動器具修理（イージーウォーク）

(2) サービス品質の向上

サービス向上報告書

- 良い取り組み：4件（開所記念イベント、敬老会等）
 ヒヤリハット：13件（業務間における連絡ミス、転倒、送迎遅延等）
 苦情・要望：2件（利用者様に対する言葉等）

(3) 人材育成・確保

研修名	開催日時	参加
一般介護予防事業研修会	H31.4.24～26 (計3回)	相談員2名
法人研修	H31.5～H31.9 (計5回)	相談員・介護職5名

*各研修の概要、意見・感想等はデイ会議にて、参加者が報告を行なう。

(4) 地域貢献等その他の取り組み

しぞ〜かでん伝体操 オープンスペース

地域住民の方々に、介護予防の運動や交流の場を提供するとともに、関連情報を提供することを目的としている。

【実施日】毎週火曜日・金曜日 16:00～16:30

その他の取り組み

6周年記念行事	6月	地域の方対象（認知症の周知・交流）：21名参加 「認知症サポーター講座」開催。終了後、おしゃべり会
敬老会イベント	9月	利用者様の集合写真をプリントし、飾りつけをして全員に配布
防災訓練	7月	地震想定（屋内から屋外への避難訓練）
地域防災訓練	12月	山崎町内で行われた防災訓練に三角巾指導者として参加
広報誌発行	春、夏号	利用者、地域のでん伝体操参加者、居宅支援事業所等に配布

4-2 実績データ

(1) 介護保険事業

延べ利用者数

(単位：名)

	4月	5月	6月	7月	8月	9月	10月	11月	12月	1月	2月	3月	合計
事業対象者	55	47	33	49	46	55	62	55	48	46	41	33	570
要支援1	76	86	71	92	79	71	92	81	70	64	77	60	919
要支援2	62	62	61	78	77	85	68	101	81	84	90	110	959
要介護	160	160	137	161	142	143	151	118	120	103	120	140	1,655
計	353	355	302	380	344	354	373	355	319	297	328	343	4,103
(前年度)	291	334	305	310	314	286	361	363	326	307	313	329	3,839

利用者数

(令和2年3月利用者、単位：名)

	事業対象者	要支援1	要支援2	要介護1	要介護2	合計
男性	2	4	3	3	5	17
女性	6	9	15	12	3	45
計	8	13	18	15	8	62

地区別利用者数

(令和2年3月末登録者、単位：名)

山崎	2	千代	1	羽鳥	21	大原	1	牧ヶ谷	8	産女	2	新聞	6
飯間	3	吉津	3	富厚里	1	富沢	10	昼居渡	2	赤沢	1	奈良間	1
寺島	1	小島	1	小布杉	1	秋山町	1	建穂	1	安倍口	1	井宮	1

(2) 市委託事業 でん伝体操教室

利用者数<定員15名>

1コース17回教室

(単位：名)

区分 / コース	第Ⅰ期	第Ⅱ期
参加者	15名	15名

地区別参加者数

(単位：名)

包括圏域	第Ⅰ期	第Ⅱ期	町名
藁科地域	4	3	富沢、昼居渡、富厚里
服織地域	11	12	山崎、千代、羽鳥、飯間、新聞、産女、牧ヶ谷、谷津

(3) 地域交流 夕方しぞ〜かでん伝体操

延べ参加数

(単位：名)

	4月	5月	6月	7月	8月	9月	10月	11月	12月	1月	2月	3月	計
今年度	55	71	56	61	53	64	45	53	47	48	46	休止	599
(前年度)	72	112	116	94	63	44	50	50	46	38	51	63	799

晃の園ショートステイ 事業報告

1. 運営方針・基本計画

指定（介護予防）短期入所生活介護は、介護保険法に従い、ご契約者（利用者）が、その有する能力に応じ可能な限り自立した日常生活を営むことができるように支援することを目的として、ご利用者に日常生活を営むために必要な居室および共用施設等をご利用いただき、（介護予防）短期入所生活介護サービスを提供する。

2. 職員数

管 理 者	1 名	医 師（嘱 託）	1 名
介 護 職 員	10 名	看 護 師	1 名
生 活 相 談 員	1 名	管 理 栄 養 士	1 名
機 能 訓 練 指 導 員	1 名		

3. サービス・事業内容

名称：晃の園ショートステイ 事業所番号：2274100219

施設区分：併設型・空床利用型

利用定員：20名

居室：多床室3部屋・個室8部屋（多床室扱い）

(1) 介護保険の給付の対象となるサービス

利用者に対して、入浴、排泄、食事等の介護、その他日常生活上の支援、機能訓練、健康管理及び療養上の支援を行う。

加算状況

機能訓練体制加算・看護体制加算・夜勤職員配置加算・送迎加算・サービス提供体制強化加算

個別機能訓練加算・認知症専門ケア加算・若年性認知症受入加算・医療連携強化加算

緊急短期入所受入加算・介護職員処遇改善加算・介護職員等特定処遇改善加算

(2) 介護保険の給付対象とならないサービス

食事や滞在施設の提供、利用期間中の衣類の貸与などを行う。

4 活動状況

4-1 取り組み

(1) 健全経営（コンプライアンス・設備維持管理）

コンプライアンス

7月20日	IS09001	内部監査	不適合	1件
9月19日～20日	IS09001	サーベイランス審査	高く評価できる事項	1件
			観察事項	2件
1月14日～20日	静岡県介護保険課	実地指導	指摘事項なし	
			助言事項	1件

設備維持管理

- ・洗濯機買い替え1台

(2) サービス品質の向上

- 良い取り組み 11件（栄養企画）
- ヒヤリハット 71件（転倒・ベッドからの転落、私物返却忘れ等）
- 事故 18件（転倒・ベッドからの転落、介助中の骨折・薬のセットミス、皮膚剥離 等）
- 苦情・要望 5件（長期入居者への面会について、接遇について、介護記録の画像記載について）

サービス向上調査（満足度調査）10月実施

配布数：70件(H30：70件) 回収数：44件(H30：45件) 回収率：63%(H30：64%)

- 問1. 職員の言葉づかいや身だしなみについて、気になることはありますか？ 1：ない 98% 2：ある 2%
- 問2. 利用中の様子や、体調不良時の連絡が、職員から伝わっていますか？
1：伝わっている 98% 2：伝わっていないことがある 2%
- 問3. SS利用後に気になることはありますか？ 1：ない 88% 2：ある 12%
- 問4. 送迎について、気になることはありますか？ 1：ない 91% 2：ある 9%
- 問5. 自宅での介護で困っていることを教えてください。（自由記述）
- 問6. ショートステイに求めていることを教えてください。（複数回答可）
- | | | | |
|--------------|-----|---------------------|-----|
| 1：介護負担の軽減 | 17% | 2：認知症ケア | 11% |
| 3：機能訓練 | 13% | 4：レクリエーション | 6% |
| 5：整容(爪切り・散髪) | 8% | 6：入浴 | 20% |
| 7：他者との交流 | 12% | 8：健康観察 | 8% |
| 9：福祉用具の使い方 | 3% | 10：介護に関する助言(介助方法など) | 2% |
| | | 11：その他 | 0% |
- 問7. ショートステイでどのように過ごしてほしいですか？（自由記述）
- 問8. 晃の園ショートステイを利用して良かったですか？ 1：はい 98% 2：いいえ 0% 3：わからない 2%

(3) 人材育成・確保

研修名	開催日時	参加
法人研修（内部研修）	6～12月	延べ16名
法人理念・キャリアアップ研修(内部)	6～9月	延べ11名
福祉サービス苦情解決研修会（外部）	9月10日	1名
介護福祉士実習指導者研修（外部）	10～11月	1名
認知症介護実践リーダー研修	11～2月	1名

(4) 地域貢献

- 8/15 富沢町内会 夏祭りに介護職員1名、相談員1名が準備から参加。
- 9/7 富沢町内会 花の手入れに介護職員1名参加
- 9/16 大川地区での運動会に介護職員2名・相談員1名参加。
競技への参加の他に、会場の片付け作業への協力を行った。
- 12/1 富沢地域防災訓練に介護職員1名、相談員1名が参加。
晃の園での備蓄、自宅での利用できる防災用品の紹介などを行った。
- 2/25 「はとりきっずびあ」に介護職員2名が参加。
- 4月～年度を通して「はとりきっずびあ」に相談員が参加。

4-2 実績データ

(1) 月別利用状況

月	利用日数				1日平均 利用者数	実利用者 数	平均 介護度*	送迎 回数	新規 利用者数
	男性	女性	合計	男性割合					
4月	127	423	550	23.1%	19.3	71	2.84	265	5
5月	140	450	590	23.7%	19.7	71	2.83	254	4
6月	123	445	568	21.7%	19.9	71	2.81	249	3
7月	105	492	597	17.6%	19.6	73	2.80	264	4
8月	123	498	621	19.8%	19.7	70	2.93	278	4
9月	132	460	592	22.3%	19.7	69	2.93	264	4
10月	120	504	624	19.2%	19.8	68	3.03	271	1
11月	131	441	572	22.9%	19.1	66	2.92	263	2
12月	117	486	603	19.4%	19.5	65	2.95	274	3
1月	136	432	568	23.9%	18.3	65	3.00	229	4
2月	133	422	555	24.0%	19.1	62	2.94	248	4
3月	144	461	605	23.8%	19.5	63	2.96	257	3
平均	128	460	587	21.7%	19.4	67.83	2.91	260	3.4
H30年度平均	124	432	557	22.3%	18.3	67.5	3.10	227	4.3
H29年度平均	152	401	561	27.1%	18.2	65.17	2.94	235	3.8

(2) 要介護度別年間利用日数

	男	女	合計	割合	平成30年度	平成29年度
要支援1	0	0	0	0.0%	0.1%	0.3%
要支援2	0	2	2	0.03%	0.4%	0.0%
要介護1	130	1012	1142	16.2%	12.6%	20.1%
要介護2	444	1265	1709	24.3%	18.4%	19.2%
要介護3	397	1618	2015	28.6%	28.3%	21.7%
要介護4	153	822	975	13.8%	26.4%	24.5%
要介護5	407	795	1202	17.1%	13.9%	14.1%

7045

(3) 利用のあった居宅介護支援事業所数

居宅介護支援事業所の所在地	令和1年度	平成30年度
葵区	34	31
駿河区	3	4
清水区	3	3
藤枝市	2	2
川根本町	1	1
合計	43	41

(4) 送迎範囲（原則として車で片道30分圏内）

	地区	晁の園からの道のり
北端	崩野	約20Km
西端	黒俣	約8Km
東端	瀬名中央	約20Km
南端	広野	約16Km

(5) 1人当たり 月平均利用日数

	日数/月
H31	8.7
H30	8.2
H29	8.5

(6) 居宅介護支援事業所（利用実績あり）

事業所名	保険者（区）	実利用者数
あみはとり	葵	4
生き生きネットワーク居宅介護支援事業所	葵	2
カーム安西ケアサポートセンター	葵	2
亀寿庵 居宅介護支援事業所	葵	1
居宅介護支援事業所ウィズ	葵	1
居宅介護支援事業所株式会社ケイアイ	葵	1
居宅介護支援事業所コスモス	葵	3
居宅介護支援事業所陽だまりの家	葵	3
居宅介護支援事業所まはえ	葵	1
居宅介護支援事業所まはえ山崎	葵	4
居宅介護支援事業所りんどろ羽鳥	葵	2
ケアサポート花音	葵	1
ケアプランセンターつぐみ	葵	2
ケアプランセンター華ごよみ	葵	7
ケアマネジメントかがやき	葵	2
ケアマネジメントサービス瀬名	葵	1
ケアマネジメントたんぼぼ	葵	1
ケアマネジメントやまぶき	葵	1
恵裕プランニング.Co	葵	2
厚生苑ケアマネジメントサービス	葵	1
寿ケアプラン	葵	1
相模ゴム工業株式会社	葵	4
城東ケアプランセンター	葵	3
静岡厚生病院居宅介護支援事業所	葵	2
静岡市社会福祉協議会ケアマネジメントセンターしずおか	葵	1
静岡市藁科地域包括支援センター	葵	1
ステッププラン居宅介護支援センター	葵	1
やまぶん薬局サンケア21	葵	2
やまぶん薬局サンケア21瀬名	葵	2
楽寿の園福祉エリア居宅介護支援センター	葵	1
ラポーレ駿河居宅介護支援事業所	葵	14
ラポーレ駿河はとり介護支援センター	葵	26
吉津園居宅介護支援事業所	葵	5
わかばケアサポートセンター	葵	2
川根本町社会福祉協議会 居宅介護支援事業所	川根本町	1
株式会社ティジェーエス	清水	1
サンセール・ケア・サービス	清水	1
まごころ介護サービス清水	清水	1
鈴与ケアサービス	駿河	2
たまちケアプランセンター	駿河	2
丸子の里居宅介護支援事業所	駿河	1
居宅介護支援事業所ケアプランやまぶき	藤枝市	1
ベストサポート	藤枝市	1

・43事業所（H30：41事業所）

葵区：34・駿河区：3 清水区：3 川根本町：1 藤枝市：2

・実利用人数：118名（H30：126名）

・法人内居宅の人数の割合：34.7%（H30：38.1%）

ラポーレ駿河居宅介護支援事業所 事業報告

1. 運営方針・基本計画

各市町から委託を受けて、要介護認定に係る訪問調査を実施します。また、要介護者等の依頼を受けて介護サービス計画書等を作成するとともに、その計画に基づいてサービスの提供が確保されるよう、事業者との連絡調整、介護保険施設の紹介および、その他の提供を行うことを目的としています。

2. 職員数

管理者	1名
介護支援専門員	5名
内訳 常勤（専従）	1名
常勤（兼務）	1名
非常勤（専従）	3名

3. サービス・事業内容

居宅介護支援事業（事業所番号：2274100110）

定員 常勤1名あたり35件（要支援者は1名あたり0.5人換算）

サービス営業日及び提供時間

営業日：月曜日から金曜日

ただし、祝日及び12月29日から1月3日は除く

営業時間：午前8時30分から午後5時30分まで

サービス提供地域（通常の提供実施学区）

峰山・水見色・大川・清沢・中藁科・服織西・南藁科・服織

加算内容

初回加算、緊急時等居宅カンファレンス加算、入院時情報連携加算、退院退所加算、小規模多機能型居宅介護事業所連携加算、看護小規模多機能型居宅介護事業所連携加算、ターミナルケアマネジメント加算

事業内容

- ・各市町から委託を受けて、要介護認定に係る訪問調査を実施します。
- ・地域包括支援センターとの委託契約により、介護予防サービス計画書を作成します。
- ・利用者の要介護認定等に係る申請について、利用者の意思を確認した上で、申請の代行等必要な援助を行います。
- ・利用者の心身の状況、その置かれている環境、利用者及びその家族の希望等を考えて、居宅サ

ービス計画書等を作成します。

- ・居宅サービス計画書等に基づく居宅サービス等の提供が確保されるよう、指定居宅サービス事業者等との連絡調整その他の便宜の提供を行います。
- ・居宅サービス計画書等作成後においても、利用者及びその家族、指定居宅サービス事業者等との連絡を継続的に行うことにより、サービスの実施状況を把握し、必要に応じて居宅サービス計画書の変更その他の便宜の提供を行います。

4. 活動状況

4-1 取り組み

(1) 健全経営（コンプライアンス・設備維持管理）

コンプライアンス

6月20日 ISO9001 内部監査 指摘事項 0件

設備維持管理

設備管理台帳にて毎月確認

運営

特定事業所加算なし

(2) サービス品質の向上

苦情・事故等の分類 ～法人内居宅介護支援事業所共通～

良い取り組み 12件 多職種協働による自立支援6件、事業所の広報2件、アンケートの集計
介護保険ソフトウェアについて

ヒヤリハット 6件 訪問車両の燃料管理、居宅支援費加算2重請求、事業所設備破損、
浄化槽ブロー故障、提供表FAX送信時の表題誤表記、提供表FAX送信時
の向きについて

事故 0件

苦情・要望 0件

サービス向上調査（満足度調査）～法人内居宅介護支援事業所共通～

令和元年10月実施

調査対象者：8月利用者(109人) 回収82人(75%)

問1	ケアマネの言葉遣いや態度、対応	：満足、やや満足	99%
問2	ケアマネへの相談しやすさ	：満足、やや満足	99%
問3	希望のケアプラン反映	：満足、やや満足	99%
問4	利用変更、緊急時の対応、速やかさ	：満足、やや満足	99%
問5	適切な助言	：満足、やや満足	99%
問6	利用しているサービスの満足	：満足、やや満足	99%

(3) 人材育成・確保

外部研修

研修名	開催日時	参加
藁科地区事例研究ネットワーク	6月20日	伊藤・森主
ターミナルケア入門講座	7月26日	小黒
精神疾患の理解～基礎知識を学ぶ～	7月31日	伊藤
介護記録の書き方・活かし方	8月30日	小黒
日本介護支援専門員協会全国大会	8月31日～9月1日	村田
藁科地区事例研究ネットワーク	9月19日	村田・伊藤
静岡市認定調査員現任研修	10月11日	伊藤
静岡市介護予防支援従事者研修	10月31日	伊藤
静岡県介護支援専門員協会中部支部研修	11月30日	伊藤
藁科地区事例研究ネットワーク	12月12日	村田・伊藤
静岡市主任ケアマネ研修 求められる「家族介護」支援	2月7日	村田
介護予防・ケアマネジメント業務委託に対する説明会	2月12日	村田
藁科地区事例研究ネットワーク	※第4回研修中止	0名

内部研修 ～法人内居宅介護支援事業所共通～

○居宅支援研修（勉強会編）

年間15回開催

火曜日 午後1時10分から午後2時 開催

勉強会テーマ： 担当ケアマネがそれぞれ決定

○居宅支援研修（事例検討会編）

年間22回開催

火曜日 午後1時10分から午後2時 開催

事例検討会テーマ： 担当ケアマネがそれぞれ決定

○地域包括支援センター主催事例検討会・地域ケア会議等

年間12回参加

○駿河会法人内全体研修

年間9回（5月～11月）

(4) 地域貢献 ～法人内居宅介護支援事業所共通～

①地域の一人ケアマネに向けて研修の参加や情報交換・勉強会開催

日時 10月23日(水) 10時00分から11時00分

場所 ラポーレ駿河 カルチャールーム

内容 I 講義「ケアマネの現場で役立つ仕事術」～加算や運営基準のポイント～
 II 情報交換会
 III 個別支援相談

② 藁科・服織地区ケアマネ研修会 開催

日時 12月17日(火) 13時10分から14時00分

場所 ラポーレ駿河 カルチャールーム

内容 「アセスメントを学ぶ」

③ 藁科地区事例研究ネットワーク (事例検討会のファシリテーターとして参加)

第1回目 日時 令和1年6月20日(木) 午後1時30分から4時00分 開催

場所 晃の園 新樹2階会議室

第2回目 日時 令和1年9月19日(木) 午後1時30分から4時00分 開催

場所 藁科生涯学習センター 第1集会室

第3回目 日時 令和1年12月12日(木) 午後1時30分から4時00分 開催

場所 晃の園 新樹2階会議室

第4回目 日時 令和1年2月20日(木) 午後1時30分から4時00分 中止

場所 藁科生涯学習センター 2階ホール

4-2 実績データ

(1) 要介護認定申請代行件数

	4月	5月	6月	7月	8月	9月	10月	11月	12月	1月	2月	3月	合計
新規	1	0	0	2	0	0	0	3	3	0	1	1	11
更新	0	1	2	1	5	5	3	2	4	4	3	4	34
変更	1	1	1	0	0	0	0	0	1	0	1	1	6
合計	2	2	3	3	5	5	3	5	8	4	5	6	51

(2) 要介護認定訪問調査件数

	4月	5月	6月	7月	8月	9月	10月	11月	12月	1月	2月	3月	合計
在宅	1	1	1	0	0	1	1	0	1	0	1	0	7
自施設	0	0	0	1	0	0	0	0	0	0	0	0	1
他施設	0	0	0	0	1	0	0	0	0	1	0	1	3
合計	1	1	1	1	1	1	1	0	1	1	1	1	11

(3) 在宅サービス計画作成件数

	4月	5月	6月	7月	8月	9月	10月	11月	12月	1月	2月	3月	合計
事業対象者 要支援1	4	4	4	4	4	4	4	4	4	5	4	5	50
要支援2	6	6	5	5	5	5	5	5	5	5	5	4	61
要介護1	22	19	23	25	25	24	25	24	25	26	25	23	286
要介護2	13	15	16	17	18	19	18	21	20	19	19	20	215
要介護3	13	11	10	10	11	9	10	8	8	9	10	9	118
要介護4	1	2	2	2	1	1	1	2	2	2	1	1	18
要介護5	0	0	0	0	1	1	2	2	3	4	5	4	22
合計	59	57	60	63	65	63	65	66	67	70	69	66	770

(4) 要介護度別割合

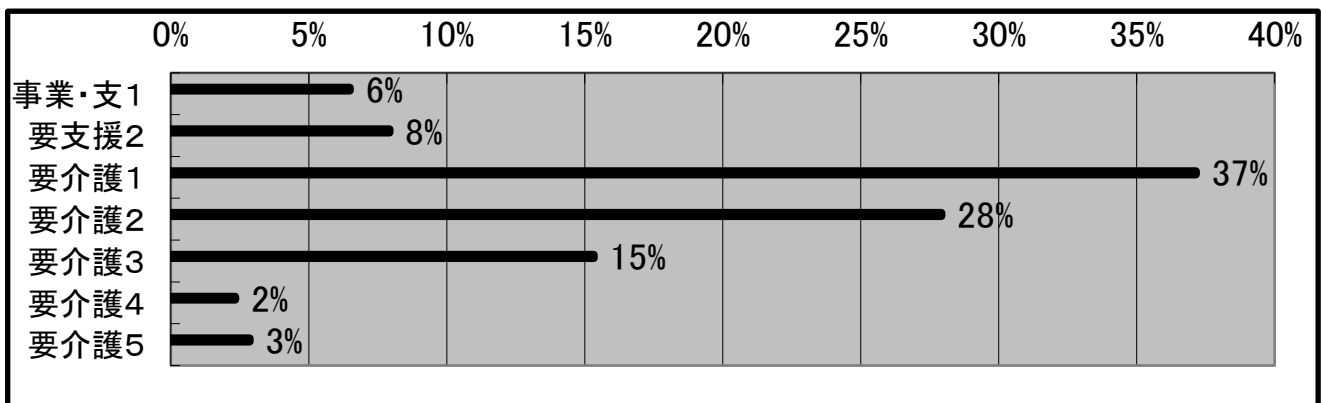

(5) 年間事業活動報告

4月	利用者相談援助・個別訪問 介護保険申請代行・サービス担当者会議 介護（予防）サービス計画作成・給付管理 要介護認定に係る訪問調査	施設内勉強会（月3回） ケアマネ運営会議（月1回） 包括主催事例検討会参加
5月	利用者相談援助・個別訪問 介護保険申請代行・サービス担当者会議 介護（予防）サービス計画作成・給付管理 要介護認定に係る訪問調査	施設内勉強会（月3回） ケアマネ運営会議（月1回） 包括主催事例検討会参加
6月	利用者相談援助・個別訪問 介護保険申請代行・サービス担当者会議 介護（予防）サービス計画作成・給付管理 要介護認定に係る訪問調査	地域事例研究ネットワーク 施設内勉強会（月3回） ケアマネ運営会議（月1回） 包括主催事例検討会参加
7月	利用者相談援助・個別訪問 介護保険申請代行・サービス担当者会議 介護（予防）サービス計画作成・給付管理 要介護認定に係る訪問調査	施設内勉強会（月4回） ケアマネ運営会議（月1回） 包括主催事例検討会参加
8月	利用者相談援助・個別訪問 介護保険申請代行・サービス担当者会議 介護（予防）サービス計画作成・給付管理 要介護認定に係る訪問調査	施設内勉強会（月3回） ケアマネ運営会議（月1回） 包括主催事例検討会参加
9月	利用者相談援助・個別訪問 介護保険申請代行・サービス担当者会議 介護（予防）サービス計画作成・給付管理 要介護認定に係る訪問調査	地域事例研究ネットワーク 施設内勉強会（月3回） ケアマネ運営会議（月1回） 包括主催事例検討会参加
10月	利用者相談援助・個別訪問 介護保険申請代行・サービス担当者会議 介護（予防）サービス計画作成・給付管理 要介護認定に係る訪問調査	施設内勉強会（月3回） ケアマネ運営会議（月1回） 包括主催事例検討会参加
11月	利用者相談援助・個別訪問 介護保険申請代行・サービス担当者会議 介護（予防）サービス計画作成・給付管理 要介護認定に係る訪問調査	施設内勉強会（月3回） ケアマネ運営会議（月1回） 包括主催事例検討会参加
12月	利用者相談援助・個別訪問 介護保険申請代行・サービス担当者会議 介護（予防）サービス計画作成・給付管理 要介護認定に係る訪問調査	地域事例研究ネットワーク 施設内勉強会（月3回） ケアマネ運営会議（月1回） 包括主催事例検討会参加
1月	利用者相談援助・個別訪問 介護保険申請代行・サービス担当者会議 介護（予防）サービス計画作成・給付管理 要介護認定に係る訪問調査	施設内勉強会（月4回） ケアマネ運営会議（月1回） 包括主催事例検討会参加
2月	利用者相談援助・個別訪問 介護保険申請代行・サービス担当者会議 介護（予防）サービス計画作成・給付管理 要介護認定に係る訪問調査	地域事例研究ネットワーク（中止） 施設内勉強会（月3回） ケアマネ運営会議（月1回） 包括主催事例検討会参加
3月	利用者相談援助・個別訪問 介護保険申請代行・サービス担当者会議 介護（予防）サービス計画作成・給付管理 要介護認定に係る訪問調査	施設内勉強会（月4回） 包括主催事例検討会参加

ラポーレ駿河はとり介護支援事業所 事業報告

1. 運営方針・基本計画

各市町から委託を受けて、要介護認定に係る訪問調査を実施します。また、要介護者等の依頼を受けて介護サービス計画書等を作成するとともに、その計画に基づいてサービスの提供が確保されるよう、事業者との連絡調整、介護保険施設の紹介および、その他の提供を行うことを目的としています。

2. 職員数

管理者	1名
介護支援専門員	5名
内訳 常勤（専従）	3名
常勤（兼務）	1名
非常勤（専従）	1名

3. サービス・事業内容

居宅介護支援事業（事業所番号：2274208194）

定員 常勤1名あたり35件（要支援者は1名あたり0.5人換算）

サービス営業日及び提供時間

営業日：月曜日から金曜日（ただし、祝日及び12月29日から1月3日は除く）

営業時間：午前8時30分から午後5時30分まで

サービス提供地域（通常の提供実施学区）

峰山・水見色・大川・清沢・中藁科・服織西・南藁科・服織

西ヶ谷、安倍口新田、与左衛門新田、安西、田町、向敷地

加算内容

特定事業所加算、初回加算、緊急時等居宅カンファレンス加算、入院時情報連携加算、退院退所加算、小規模多機能型居宅介護事業所連携加算、看護小規模多機能型居宅介護事業所連携加算、ターミナルケアマネジメント加算

事業内容

- ・各市町から委託を受けて、要介護認定に係る訪問調査を実施します。
- ・地域包括支援センターとの委託契約により、介護予防サービス計画書を作成します。
- ・利用者の要介護認定等に係る申請について、利用者の意思を確認した上で、申請の代行等必要な援助を行います。
- ・利用者の心身の状況、その置かれている環境、利用者及びその家族の希望等を考えて、居宅サービス計画書等を作成します。
- ・居宅サービス計画書等に基づく居宅サービス等の提供が確保されるよう、指定居宅サービス事業者等との連絡調整その他の便宜の提供を行います。
- ・居宅サービス計画書等作成後においても、利用者及びその家族、指定居宅サービス事業者等との連絡を継続的に行うことにより、サービスの実施状況を把握し、必要に応じて居宅サービス計画書の変更その他の便宜の提供を行います。

4. 活動状況

4-1 取り組み

(1) 健全経営（コンプライアンス・設備維持管理）

コンプライアンス

6月20日 ISO9001 内部監査 指摘事項 0件

設備維持管理

設備管理台帳にて毎月確認

運営

平成31年4月より職員増員、特定事業所加算Ⅱを算定開始。

事業所内、改修工事実施。

令和元年7月より特定事業所加算Ⅲを算定開始。

(2) サービス品質の向上

苦情・事故等の分類 ～法人内居宅介護支援事業所共通～

良い取り組み 12件 多職種協働による自立支援6件、事業所の広報2件、アンケートの集計
介護保険ソフトウェアについて

ヒヤリハット 6件 訪問車両の燃料管理、居宅支援費加算2重請求、事業所設備破損、
浄化槽フロア故障、提供表FAX送信時の表題誤表記、提供表FAX送信時
の向きについて

事故 0件

苦情・要望 0件

サービス向上調査（満足度調査）～法人内居宅介護支援事業所共通～

令和元年10月実施

調査対象者：8月利用者(109人) 回収82人(75%)

問1 ケアマネの言葉遣いや態度、対応 : 満足、やや満足 99%

問2 ケアマネへの相談しやすさ : 満足、やや満足 99%

問3 希望のケアプラン反映 : 満足、やや満足 99%

問4 利用変更、緊急時の対応、速やかさ : 満足、やや満足 99%

問5 適切な助言 : 満足、やや満足 99%

問6 利用しているサービスの満足 : 満足、やや満足 99%

(3) 人材育成・確保

外部研修

研修名	開催日時	参加
コンプライアンス研修	5月 8日	白鳥
静岡市認定調査員新任研修	5月28日	白鳥
第1回基礎ケアマネジメント研修	6月29日	白鳥
権利擁護・成年後見セミナー(基礎編)	6月19日	石上
藁科地区事例研究ネットワーク	6月20日	3名
人間学に基づく認知症介護講座	7月 8日	望月
グループスーパービジョン講座	7月～10月(4日間)	塚本
介護支援専門員更新研修B2	8月～10月(7日間)	白鳥
第2回基礎ケアマネジメント研修	9月 7日	白鳥

研修名	開催日時	参加
藁科地区事例研究ネットワーク	9月19日	2名
静岡市認定調査員現任研修	10月11日	3名
静岡市介護予防支援従事者研修	10月31日	3名
第3回基礎ケアマネジメント研修	12月7日	白鳥
虐待の予防と対応（管理者・管理職対象）	12月10日	塚本
藁科地区事例研究ネットワーク	12月12日	3名
逝く人に寄りそう	1月15日	塚本
介護予防・ケアマネジメント業務委託に対する説明会	2月12日	1名
藁科地区事例研究ネットワーク	※第4回研修中止	0名

内部研修 ～法人内居宅介護支援事業所共通～

- 居宅支援研修（勉強会編）
年間15回開催
火曜日 午後1時10分から午後2時 開催
勉強会テーマ： 担当ケアマネがそれぞれ決定
- 居宅支援研修（事例検討会編）
年間22回開催
火曜日 午後1時10分から午後2時 開催
事例検討会テーマ： 担当ケアマネがそれぞれ決定
- 地域包括支援センター主催事例検討会・地域ケア会議等
年間12回参加
- 駿河会法人内全体研修
年間9回（5月～11月）

(4) 地域貢献 ～法人内居宅介護支援事業所共通～

- ①QMS品質目標達成施策
地域の一人ケアマネに向けて研修の参加や情報交換を行う機会を作る。
勉強会の開催
日時 10月23日(水) 10時00分から11時00分
場所 ラポーレ駿河 カルチャールーム
内容 I 講義「ケアマネの現場で役立つ仕事術」～加算や運営基準のポイント～
II 情報交換会
III 個別支援相談
- ②-1 特定事業所加算取得要件
藁科・服織地区ケアマネ研修会 開催
日時 12月17日(火) 13時10分から14時00分
場所 ラポーレ駿河 カルチャールーム
内容 「アセスメントを学ぶ」
- ②-2 特定事業所加算取得要件
藁科地区事例研究ネットワーク（事例検討会のファシリテーターとして参加）
第1回目 日時 令和1年6月20日(木) 午後1時30分から4時00分 開催
場所 晃の園 新樹2階会議室
第2回目 日時 令和1年9月19日(木) 午後1時30分から4時00分 開催
場所 藁科生涯学習センター 第1集会室
第3回目 日時 令和1年12月12日(木) 午後1時30分から4時00分 開催
場所 晃の園 新樹2階会議室
第4回目 日時 令和1年2月20日(木) 午後1時30分から4時00分 中止
場所 藁科生涯学習センター 2階ホール

4-2 実績データ

(1) 要介護認定申請代行件数

	4月	5月	6月	7月	8月	9月	10月	11月	12月	1月	2月	3月	合計
新規	0	0	0	0	1	0	0	0	1	1	4	0	7
更新	7	7	6	10	9	8	8	7	9	12	2	4	89
変更	1	2	2	0	0	1	1	0	1	1	3	2	14
合計	8	9	8	10	10	9	9	7	11	14	9	6	110

(2) 要介護認定訪問調査件数

	4月	5月	6月	7月	8月	9月	10月	11月	12月	1月	2月	3月	合計
在宅	2	2	4	4	3	2	2	2	4	3	2	2	32
自施設	0	0	0	0	0	0	0	0	0	0	1	0	1
他施設	0	0	1	0	1	2	2	2	0	2	1	2	13
合計	2	2	5	4	4	4	4	4	4	5	4	4	46

(3) 在宅サービス計画作成件数

	4月	5月	6月	7月	8月	9月	10月	11月	12月	1月	2月	3月	合計
事業対象者 要支援1	22	21	21	22	16	17	17	16	15	17	17	16	217
要支援2	22	21	21	18	14	13	12	10	11	10	10	10	172
要介護1	39	41	39	38	37	36	38	39	39	36	40	36	458
要介護2	16	17	17	17	14	12	14	14	15	18	18	20	192
要介護3	11	11	14	10	9	9	9	10	11	12	13	15	134
要介護4	7	6	6	7	6	5	5	5	5	3	4	4	63
要介護5	2	2	3	2	2	2	3	3	3	3	4	3	32
合計	119	119	121	114	98	94	98	97	99	99	106	104	1268

(4) 要介護度別割合

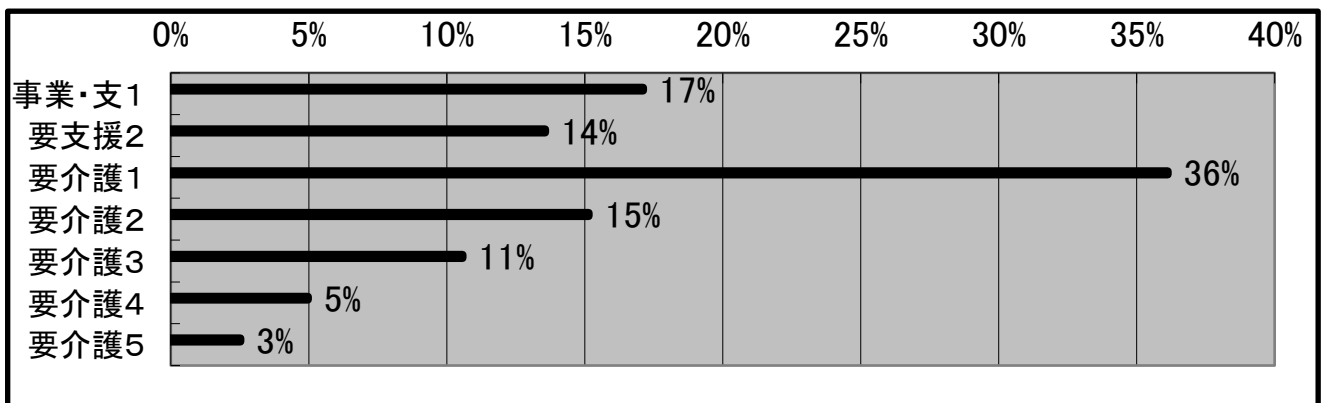

(5) 年間事業活動報告

	活動・業務	会議
4月	利用者相談援助・個別訪問 介護保険申請代行・サービス担当者会議 介護（予防）サービス計画作成・給付管理 要介護認定に係る訪問調査	施設内勉強会（月3回） ケアマネ運営会議（月1回） 包括主催事例検討会参加
5月	利用者相談援助・個別訪問 介護保険申請代行・サービス担当者会議 介護（予防）サービス計画作成・給付管理 要介護認定に係る訪問調査	施設内勉強会（月3回） ケアマネ運営会議（月1回） 包括主催事例検討会参加
6月	利用者相談援助・個別訪問 介護保険申請代行・サービス担当者会議 介護（予防）サービス計画作成・給付管理 要介護認定に係る訪問調査	地域事例研究ネットワーク 施設内勉強会（月3回） ケアマネ運営会議（月1回） 包括主催事例検討会参加
7月	利用者相談援助・個別訪問 介護保険申請代行・サービス担当者会議 介護（予防）サービス計画作成・給付管理 要介護認定に係る訪問調査	施設内勉強会（月4回） ケアマネ運営会議（月1回） 包括主催事例検討会参加
8月	利用者相談援助・個別訪問 介護保険申請代行・サービス担当者会議 介護（予防）サービス計画作成・給付管理 要介護認定に係る訪問調査	施設内勉強会（月3回） ケアマネ運営会議（月1回） 包括主催事例検討会参加
9月	利用者相談援助・個別訪問 介護保険申請代行・サービス担当者会議 介護（予防）サービス計画作成・給付管理 要介護認定に係る訪問調査	地域事例研究ネットワーク 施設内勉強会（月3回） ケアマネ運営会議（月1回） 包括主催事例検討会参加
10月	利用者相談援助・個別訪問 介護保険申請代行・サービス担当者会議 介護（予防）サービス計画作成・給付管理 要介護認定に係る訪問調査 地域ケアマネ支援勉強会 開催	施設内勉強会（月4回） ケアマネ運営会議（月1回） 包括主催事例検討会参加
11月	利用者相談援助・個別訪問 介護保険申請代行・サービス担当者会議 介護（予防）サービス計画作成・給付管理 要介護認定に係る訪問調査	施設内勉強会（月3回） ケアマネ運営会議（月1回） 包括主催事例検討会参加
12月	利用者相談援助・個別訪問 介護保険申請代行・サービス担当者会議 介護（予防）サービス計画作成・給付管理 要介護認定に係る訪問調査 薬科・服織地区ケアマネ研修会 開催	地域事例研究ネットワーク 施設内勉強会（月2回） ケアマネ運営会議（月1回） 包括主催事例検討会参加
1月	利用者相談援助・個別訪問 介護保険申請代行・サービス担当者会議 介護（予防）サービス計画作成・給付管理 要介護認定に係る訪問調査	施設内勉強会（月4回） ケアマネ運営会議（月1回） 包括主催事例検討会参加
2月	利用者相談援助・個別訪問 介護保険申請代行・サービス担当者会議 介護（予防）サービス計画作成・給付管理 要介護認定に係る訪問調査	地域事例研究ネットワーク（中止） 施設内勉強会（月3回） 包括主催事例検討会参加 ケアマネ運営会議（月1回）
3月	利用者相談援助・個別訪問 介護保険申請代行・サービス担当者会議 介護（予防）サービス計画作成・給付管理 要介護認定に係る訪問調査	施設内勉強会（月4回） 包括主催事例検討会参加

静岡県葵区藁科地域包括支援センター事業報告

＜ 静岡市委託事業 ＞

(事業所番号 2204200097)

1. 事業の目的

地域包括支援センター事業は、介護保険法の規定に基づき設置された地域包括支援センターにおいて包括的支援事業を実施し、地域住民の心身の健康の保持及び生活の安定のために必要な援助を行い、保健医療の向上及び福祉の増進を包括的に支援することを目的とする。

2. 職員数

管 理 者 (保健師と兼務)	1 名	(常勤兼務)
主任介護支援専門員	1 名	(常勤専従)
社会福祉士	1 名	(常勤専従)
介護支援専門員	1 名	(非常勤兼務)

3. 事業内容

① 総合相談支援業務

高齢者の相談を総合的に受け止めるとともに、訪問して実態を把握し、適切なサービス、関係機関または制度の利用につなげる等の支援を行う。

② 権利擁護業務

成年後見制度の活用や虐待の対応、消費者被害防止など高齢者の権利擁護に努める。

③ 包括的・継続的ケアマネジメント支援

高齢者に対し包括的かつ継続的なサービスが提供されるよう、地域の多様な社会資源を活用したケアマネジメント体制の構築を支援する。

④ 介護予防ケアマネジメント

介護予防事業、予防給付が効果的かつ効率的に提供されるよう、適切なケアマネジメントを行う。

4. 静岡市葵区藁科地域包括支援センター活動状況

(1) 総合相談支援業務

区分／月	4月	5月	6月	7月	8月	9月	10月	11月	12月	1月	2月	3月	合計
当事者数	128	126	78	106	78	85	86	107	98	186	75	90	1243
うち継続となったケース	87	70	43	59	43	43	45	48	57	127	34	53	709

(2) 相談種別(複数選択有)

相談種別／月		4月	5月	6月	7月	8月	9月	10月	11月	12月	1月	2月	3月	合計
総合相談支援	介護保険制度に関すること	29	48	39	31	11	9	32	23	33	59	25	19	358
	在宅福祉サービスに関すること	0	2	0	0	0	2	0	0	0	2	0	0	6
	施設入所等に関すること	5	17	5	2	4	6	3	1	2	0	2	1	48
	病院・施設～退院に向けての相談	16	8	6	6	6	2	8	9	10	29	1	2	103
	その他(医療・健康・介護方法等)に関すること	87	61	37	60	43	51	40	73	59	118	56	59	744
権利擁護	虐待・虐待の疑いのある事例	0	0	0	21	15	10	0	0	0	0	0	0	46
	支援困難事例	0	0	0	0	0	0	0	0	0	0	0	0	0
	権利擁護・成年後見制度に関すること	0	3	3	0	0	0	0	0	0	0	0	0	6
	消費者被害に関すること	0	0	0	0	1	0	0	0	0	0	0	0	1
介護予防	二次予防事業対象者の介護予防ケアマネジメント	0	0	0	0	0	0	0	0	0	1	0	2	3
	要支援者の介護予防ケアマネジメント	0	0	0	0	0	0	0	0	0	1	1	0	2
	その他の介護予防に関すること	0	0	0	0	0	2	1	0	0	0	1	0	4
ケアマネ支援	ケアマネジメントに関すること	1	0	0	4	1	1	3	0	2	4	1	3	20
その他		6	2	2	0	2	5	10	4	6	9	0	0	46
合計		144	141	92	124	83	88	97	110	112	223	87	86	1387

(3) 新予防給付ケアマネジメント事業(予防プラン請求件数)

区分／月	4月	5月	6月	7月	8月	9月	10月	11月	12月	1月	2月	3月	合計
直営	25	27	25	26	28	24	26	27	25	27	29	60	349
委託	13	13	13	11	9	9	9	12	11	9	7	31	147
合計	38	40	38	37	37	33	35	39	36	36	36	91	496

(4) 在宅福祉サービス支援事業

サービス種別／月	4月	5月	6月	7月	8月	9月	10月	11月	12月	1月	2月	3月	合計
1. 緊急通報システム													0
2. 紙おむつ支給事業													0
3. 生きがい支援型通所事業		2				1							3
4. 自動消火器													0
5. 理美容サービス													0
6. 食事サービス										2			2
うち新規申請		2				1				0			3

(5) 地域包括支援ネットワーク活動等

月	活 動 内 容
4 月	清沢・大川・中藁科地区社協総会出席、S型デイサービス訪問（中村） 移動支援参加（小布杉） 地域ケア会議（個別①②）
5 月	藁科・藁科北民児協会議出席、S型デイサービス訪問（富厚里）、健康づくり交流会協力（小島） 移動支援打合せ出席、移動支援参加（水見色）、見守りネットワーク協力依頼 地域ケア会議（地域課題①）
6 月	藁科民児協会議出席、S型デイサービス訪問（日向・久能尾）、健康づくり交流会協力（鍵穴） 移動支援打合せ出席 運営推進会議出席（嘉響・こだま）
7 月	藁科・藁科北民児協会議出席、S型デイサービス訪問（上相俣・坂ノ上） 移動支援打合せ出席 地域ケア会議（地域課題②、自立支援プラン①）、地域リハビリ広域支援センター情報交換会出席
8 月	藁科民児協会議出席、S型デイサービス訪問（赤沢）、社会福祉士実習受け入れ1名 移動支援打合せ出席、移動支援参加（小布杉） サポートセンターコンパス北斗情報交換会
9 月	藁科・藁科北民児協会議出席、S型デイサービス訪問（中藁科）、健康づくり交流会協力（小島） 移動支援打合せ出席、実態把握（大原） 地域ケア会議（自立支援プラン②）、社会福祉士実習受け入れ2名
10 月	S型デイサービス訪問（坂本） 移動支援打合せ出席、健康づくり交流会協力（鍵穴）、実態把握（大原） 地域ケア会議（地域課題③）、保健福祉センター健康祭り協力
11 月	藁科・藁科北民児協会議出席 移動支援打合せ出席、実態把握（大原）、見守りネットワーク協力依頼 地域ケア会議（自立支援プラン③）、清沢・大川祭参加、運営推進会議出席（嘉響・こだま）
12 月	藁科民児協会議出席、健康づくり交流会協力（崩野）、りんどうの集い出席 移動支援打合せ出席、実態把握（大原） 地域ケア会議（個別③）、運営推進会議出席（ふるさとの家富厚里）
1 月	藁科・藁科北民児協会議出席、S型デイサービス訪問（峰山）、健康づくり交流会協力（小島） 移動支援打合せ出席、実態把握（大原） 地域ケア会議（自立支援プラン④）
2 月	藁科民児協会議出席、健康づくり交流会協力（鍵穴） 移動支援打合せ出席、実態把握（大原） 介護支援専門員勉強会開催
3 月	移動支援打合せ出席、実態把握（大原）

静岡市葵区服織地域包括支援センター事業報告

＜ 静岡市委託事業 ＞

(事業所番号 2204200279)

1. 事業の目的

地域包括支援センター事業は、介護保険法の規定に基づき設置された地域包括支援センターにおいて包括的支援事業を実施し、地域住民の心身の健康の保持及び生活の安定のために必要な援助を行い、保健医療の向上及び福祉の増進を包括的に支援することを目的とする。

2. 職員数

管 理 者	1 名	(常勤兼務) ※主任介護支援専門員と兼務
社 会 福 祉 士	3 名	(常勤専従)
主任介護支援専門員	1 名	(常勤兼務)
看 護 師	1 名	(常勤専従)
介 護 支 援 専 門 員	1 名	(非常勤専従)

3. 事業内容

① 総合相談支援業務

高齢者の相談を総合的に受け止めるとともに、訪問して実態を把握し、適切なサービス、関係機関または制度の利用につなげる等の支援を行う。

② 権利擁護業務

成年後見制度の活用や虐待の対応、消費者被害防止など高齢者の権利擁護に努める。

③ 包括的・継続的ケアマネジメント支援

高齢者に対し包括的かつ継続的なサービスが提供されるよう、地域の多様な社会資源を活用したケアマネジメント体制の構築を支援する。

④ 介護予防ケアマネジメント

介護予防事業、予防給付が効果的かつ効率的に提供されるよう、適切なケアマネジメントを行う。

4. 静岡市葵区服織地域包括支援センター活動状況

(1) 総合相談支援業務

区分／月	4月	5月	6月	7月	8月	9月	10月	11月	12月	1月	2月	3月	合 計
当事者数	354	343	313	334	324	352	298	327	275	322	299	292	3,833
うち継続と なったケース	192	188	177	207	233	251	170	206	141	183	194	171	2,313

(2) 相談種別(複数選択有)

相談種別／月		4月	5月	6月	7月	8月	9月	10月	11月	12月	1月	2月	3月	合計
総合 相談 支援	介護保険制度に関すること	235	160	158	119	149	129	160	154	103	158	145	152	1,822
	在宅福祉サービスに関すること	0	0	4	0	3	4	1	5	0	0	7	7	31
	施設入所等に関すること	14	15	17	4	4	13	8	25	11	5	6	6	128
	病院・施設～退院に向けての相談	45	15	12	4	13	10	14	13	4	24	4	2	160
	その他(医療・健康・介護方法等)に関すること	86	84	96	89	80	129	71	66	67	87	55	61	971
	認知症に関すること	3	10	11	4	1	16	12	13	22	15	6	5	118
権利 擁護	虐待・虐待の疑いのある事例	2	11	1	7	42	20	6	22	22	17	40	21	211
	支援困難事例	1	0	1	2	0	0	6	1	0	0	6	14	31
	権利擁護・成年後見制度に関すること	0	15	14	27	21	30	10	12	8	3	2	1	143
	消費者被害に関すること	5	0	0	0	0	0	0	0	0	0	0	1	6
介護 予防	事業対象者の介護予防ケアマネジメント	10	1	2	9	5	5	1	4	0	2	1	0	40
	要支援者の介護予防支援	9	2	0	4	0	6	0	1	3	3	3	4	35
	一般介護予防に関すること	1	5	0	1	0	8	4	7	2	4	4	2	38
ケアマ ネ支援	ケアマネジメントに関すること	19	41	28	38	29	20	25	23	15	8	7	26	279
その他		20	49	59	71	48	49	39	36	47	43	69	54	584
合 計		450	408	403	379	395	439	357	382	304	369	355	356	4,597

(3) 新予防給付ケアマネジメント事業(予防プラン請求件数)

区分／月	4月	5月	6月	7月	8月	9月	10月	11月	12月	1月	2月	3月	合 計
直営	36	37	40	46	50	55	53	54	58	60	62	58	609
委託	149	154	149	140	141	151	141	142	141	137	141	134	1,720
合計	185	191	189	186	191	206	194	196	199	197	203	192	2,329

(4) 在宅福祉サービス支援事業(新規申請)

サービス種別/月	4月	5月	6月	7月	8月	9月	10月	11月	12月	1月	2月	3月	合計
1.緊急通報システム	0	0	0	0	0	0	0	0	0	0	0	0	0
2.紙おむつ支給	0	0	0	0	0	0	0	0	0	0	0	0	0
3.生きがい支援型通所	0	0	0	0	0	0	0	0	0	0	0	0	0
4.自動消火器	0	0	0	0	0	0	0	0	0	0	0	0	0
5.理美容サービス	0	0	0	0	1	0	0	0	0	0	0	0	1
6.配食型見守り(総合)	0	0	1	0	0	1	0	1	0	0	1	0	4

(5) 地域包括支援ネットワーク活動等

月	活動内容
4月	民児協会議出席(服織)、地区社協会議出席(南藁科総会) S型デイ参加(羽鳥茶ばしら・羽鳥大門町せせらぎ) 運営推進会議出席(小規模多機能やまや・特定まはえ・GH服織・GHきずな)
5月	民児協会議出席(服織・藁科) 地区社協会議出席(服織総会・服織西総会・服織たすけあい部会) S型デイ参加(新聞会館)、地域ケア会議(ヘルパー・主任CM) 運営推進会議出席(GHニチイ羽鳥)
6月	民児協会議出席(服織・藁科)、S型デイ参加(千代若がえる) 地区社協健康サロン参加(新聞中村)、地域ケア会議(服織地区①・個別S様) シニアクラブ参加(羽鳥いろりばた会・羽鳥第二寿会) 運営推進会議出席(特定まはえ・GH服織・小規模多機能やまや)
7月	民児協会議出席(服織・藁科)、地区社協会議参加(服織たすけあい部会) S型デイ参加(花さき会)、シニアクラブ参加(羽鳥楽友会・産女産寿会・牧ヶ谷睦会) 地域ケア会議(服織地区②・自立支援①)、運営推進会議出席(GHニチイ羽鳥・ごろざ) 地域リハビリテーション広域支援センター会議出席
8月	民児協会議出席(藁科)、地域活動参加(小瀬戸ごとの会) 地域ケア会議(服織地区③) 運営推進会議出席(小規模多機能やまや・特定まはえ・GH服織)
9月	民児協会議出席(服織・藁科)、地区社協会議参加(服織たすけあい部会) 地域ケア会議(服織西地区・自立支援②) S型デイ参加(羽鳥茶ばしら)、地域活動参加(山崎なでしこ会) 運営推進会議出席(GHニチイ羽鳥)
10月	S型デイ参加(谷津)、地域活動参加(しいのお交流会) 地域ケア会議(南藁科地区) 藁科保健福祉センター健康フェア参加 ※出張相談 運営推進会議出席(特定まはえ・GH服織・小規模多機能やまや)
11月	民児協会議出席(服織・藁科)、地区社協会議参加(服織たすけあい部会) 地域ケア会議(自立支援③)、地区社協活動参加(南藁科健康教育) シニアクラブ参加(羽鳥楽友会) 運営推進会議出席(GHニチイ羽鳥)
12月	民児協会議出席(服織・藁科) 運営推進会議出席(特定まはえ・GH服織・小規模多機能やまや)
1月	民児協会議出席(服織・藁科)、地区社協会議参加(服織たすけあい部会) 地域ケア会議(自立支援④)、シニアクラブ参加(吉津成寿会) 運営推進会議出席(GHニチイ羽鳥) 認知症サポーター養成講座(羽鳥たんぽぽの会)
2月	民児協会議出席(藁科) 自宅ですっとミーティング開催(服織地区) 運営推進会議出席(特定まはえ・GH服織) シニアクラブ参加(羽鳥いろりばた会)
3月	※新型コロナウイルス感染拡大予防対策により、各種会議の開催中止及び活動の自粛に伴い実績なし

静岡市大川高齢者生活福祉センター 事業報告

< 静岡市委託事業 >

1. 基本計画

事業者を静岡市とし、過疎化の進んだ地域などの高齢者に対して、介護支援機能、居住機能及び交流機能を総合的に提供することによって、地域の高齢者が安心して健康で明るい生活を送れるよう支援することを目的とする。

2. 職員数

管理者(センター長)	1名
生活相談員	3名
看護師	3名 機能訓練指導員と兼務
機能訓練指導員	3名 看護師と兼務
栄養士・調理員	1名
介護職員	7名
生活支援員	1名

3. 事業内容

- 通所介護、通所介護相当サービス、介護予防・生活支援型生きがい活動支援事業
(事業所番号 2 2 7 4 1 0 1 1 3 4)

在宅で生活する高齢者の方に日帰りで施設をご利用していただき、日常生活の援助、社会的孤立感の解消、心身機能の維持向上等を図るとともに、ご家族の心身の、精神的負担の軽減を図ることを目的とする。

サービス内容 送迎、健康チェック、食事、入浴、機能訓練、生活援助
レクリエーションなど

利用定員 20名

- 居住部門 (生活支援型居室)

高齢などのため、自宅において生活するのが不安がある者に対して、一定期間の居住空間を提供し、各種相談や助言を行うとともに、緊急時にも対応します。

利用居住 5室

- 地域交流事業

地域住民の方々に交流の場を提供することを目的としている。

4 活動状況

4-1 取り組み

(1) 健全経営

- ・コンプライアンス

ISO 内部監査 6月10日実施 指摘事項 0B 1件 是正0件

ISO 実地審査（平成31年度は審査対象外）

静岡市介護保険課によるモニタリング調査 7月17日実施 指摘事項 0件

- ・設備維持管理

前年度に実施した設備の定期点検において発見された排水管設備での老朽化による水漏れについて、令和1年7月末に修繕作業を実施して機能を回復。

デイルーム、事務所など大空間部に関連する空調設備の室外機集中管理機器において、老朽化した主要部品（モーター等）を開所以来初めて一斉に更新。

(2) サービス品質の向上

- ・サービス向上報告書

◇ 良い取り組み 13件

◇ ヒヤリハット 16件

◇ 苦情 0件

◇ 事故 0件

年度末に年間の報告内容の再発の有無及び傾向を再確認。そこで得られた情報を職員間で共有すると共に、次年度の研修計画への関連付けを検討。

- ・サービス向上調査(満足度調査)10月実施 調査対象者 32名

アンケート結果を集計及び考察し、情報を職員間で共有。利用者平均年齢の高さの影響を考慮し、活動内容の見直しを実施。

(3) 人材育成・確保

研修名(内部・外部)	開催日
組織力・コンプライアンス(内部)	5月28日
高齢者ケア(内部)	6月11日
法人理念とキャリアアップ(内部)	6月15日
ケアプラン・記録管理(内部)	7月9日
自宅でずっとミーティング(内部)	7月19日
地域福祉を支える力(内部)	8月27日
安全運転管理者講習(外部)	9月9日
情報セキュリティ対策研修会(外部)	9月12日
自立支援・広報活動(内部)	9月24日

(4) 地域貢献

- 地区敬老会のサポート

大川センターにて地区の敬老会が開催された折、ダイルームを開放し、地域の高齢者の御もてなしを実施。普段デイサービスをご利用されていない方も含めて約 30 名の方がご利用。また受付で受け取った弁当等荷物の一時預かりも実施。当日初めてデイサービスエリアに入られた一人の方が、後日デイサービスの利用を開始された。

- 大川収穫祭への参加

例年通りテントスペースに利用者の作品群を展示。職員全員参加。当日テントに来られた利用者様及びご家族への対応の他、地域の方への活動アピールを実施。

4-2 実績データ

(1) 延利用者数

	4月	5月	6月	7月	8月	9月	10月	11月	12月	1月	2月	3月	計
生きがい	18	18	19	19	12	18	29	23	22	25	26	26	255
予防型	89	82	67	96	66	75	81	77	74	75	67	76	925
介護保険型	79	74	76	90	87	91	103	97	89	81	68	69	1,004
計	186	174	162	205	165	184	213	197	185	181	161	171	2,184
一日平均	9.30	9.16	8.10	9.32	7.86	9.68	10.14	9.85	9.25	9.53	8.94	8.14	9.10

(2) 介護度別利用者数

	4月	5月	6月	7月	8月	9月	10月	11月	12月	1月	2月	3月	計
生きがい	5	5	5	5	5	5	6	6	6	6	6	6	66
事業対象者	3	3	3	4	4	4	4	4	4	4	4	3	44
要支援1	7	7	6	7	6	7	8	8	8	7	7	6	84
要支援2	6	6	4	5	5	5	4	4	4	4	4	4	55
要介護1	6	5	5	6	6	6	5	5	4	4	3	2	57
要介護2	1	1	2	2	2	2	4	4	4	4	4	5	35
要介護3	1	1	1	1	1	1	1	1	1	1	1	1	12
要介護4	0	0	0	0	0	0	0	0	0	0	0	0	0
計	29	28	26	30	29	30	32	32	31	30	29	27	353

(3) 地区別利用登録者数

(令和2年3月31日：現在)

坂の上	5	諸子沢	3	大間	1
檜尾	1	日向	9		
崩野	2	栃沢	3		
湯ノ島	2	小島	1		

(4) 生活支援型居室利用者数

	4月	5月	6月	7月	8月	9月	10月	11月	12月	1月	2月	3月	計
利用者数	0	0	0	0	0	0	0	0	0	0	0	0	0
利用日数	0	0	0	0	0	0	0	0	0	0	0	0	0
利用地域	—	—	—	—	—	—	—	—	—	—	—	—	—

(5) 地域交流事業

4月～3月	大川地区自治会連合会会議 出席
4月	大川地区社会福祉協議会総会 出席
6月	大川小中学校ふれあい活動 協力
7月	自宅でずっとミーティング 出席
9月	大川地区敬老祝賀会 出席・協力
11月	大川収穫祭 参加・協力

IV 決算報告

社会福祉法人駿河会 財務諸表

財産目録	73
資金収支計算書	75
事業活動計算書	76
貸借対照表	77
財務諸表の注記	78
資金収支内訳表	80
事業活動内訳表	81
貸借対照表内訳表	82
社会福祉事業区分事業区分資金収支内訳表	83
公益事業区分事業区分資金収支内訳表	84
社会福祉事業区分事業区分事業活動内訳表	85
公益事業区分事業区分事業活動内訳表	86
社会福祉事業区分事業区分貸借対照表内訳表	87
公益事業区分事業区分貸借対照表内訳表	88

拠点区分資金収支計算書

晃の園拠点区分	89
ラポーレ拠点区分	92
山崎拠点区分	94
服織拠点区分	96
公益ラポーレ拠点区分	98
公益服織拠点区分	100
公益大川拠点区分	102

拠点区分事業活動計算書

晃の園拠点区分	104
ラポーレ拠点区分	107
山崎拠点区分	109
服織拠点区分	111
公益ラポーレ拠点区分	113
公益服織拠点区分	115
公益大川拠点区分	117

拠点区分貸借対照表

晃の園拠点区分	119
ラポーレ拠点区分	120
山崎拠点区分	121
服織拠点区分	122
公益ラポーレ拠点区分	123
公益服織拠点区分	124
公益大川拠点区分	125

財務諸表の注記

晃の園拠点区分	126
ラポーレ拠点区分	128
山崎拠点区分	130
服織拠点区分	132
公益ラポーレ拠点区分	134
公益服織拠点区分	136
公益大川拠点区分	138

令和2年3月31日現在

(単位：円)

貸借対照表科目	場所・物量等	取得年度	使用目的等	取得価額	減価償却累計額	貸借対照表価額
I 資産の部						
1 流動資産						
現金預金						
現金手許高			運転資金として			54,036
普通預金	しずおか焼津信用金庫新富支店等		運転資金として			78,498,598
定期預金	しずおか焼津信用金庫新富支店等		運転資金として			231,269,816
定期積立	しずおか焼津信用金庫新富支店等		運転資金として			10,000,000
小計						319,822,450
事業未収金	国保連等		3月分介護報酬等			147,733,285
未収金	職員		立替金等			0
未収補助金	静岡市等		社会福祉法人減免補助金等			1,600,312
前払費用	(有) スニップ		服織地域包括 家賃			235,800
流動資産合計				0	0	469,391,847
2 固定資産						
(1) 基本財産						
土地						
	(晃の園拠点)静岡市葵区 富沢1542-39		第1種社会福祉事業である、特別養護老人ホーム、第2種社会福祉事業である老人短期入所事業、老人デイサービス事業に使用している			84,134,451
	(晃の園拠点)静岡市葵区 富沢1542-37		同上			30,650,000
	(晃の園拠点)静岡市葵区 富沢1542-31		同上			111,934,000
	(ラポール拠点)静岡市葵区 富沢1542-46		第1種社会福祉事業である、軽費老人ホーム、第2種社会福祉事業である老人デイサービス事業、公益事業である居宅介護支援事業所、地域包括支援センターに使用している			90,411,067
	(晃の園拠点)静岡市葵区 富沢1542-49		職員駐車場として使用している			8,541,000
小計						325,670,518
建物						
	(晃の園拠点)静岡市葵区 富沢1542-39	1988年度	第1種社会福祉事業である、特別養護老人ホーム、第2種社会福祉事業である老人短期入所事業、老人デイサービス事業に使用している	522,199,891	357,420,586	164,779,305
	(晃の園拠点)静岡市葵区 富沢1542-37	1991年度	同上	448,337,350	316,233,867	132,103,483
	(晃の園拠点)静岡市葵区 富沢1542-31	2004年度	同上	1,013,180,760	451,496,057	561,684,703
	(ラポール拠点)静岡市葵区 富沢1542-46	1996年度	第1種社会福祉事業である、軽費老人ホーム、第2種社会福祉事業である老人デイサービス事業、公益事業である居宅介護支援事業所、地域包括支援センターに使用している	1,194,584,294	768,290,915	426,293,379
小計						1,284,860,870
基本財産合計				0	0	1,610,531,388
(2) その他の固定資産						
建物						
	(晃の園拠点)防災倉庫等	1989年度	第1種社会福祉事業である、特別養護老人ホームの防災用備蓄倉庫	2,049,425	1,892,060	157,365
	(ラポール拠点)備蓄倉庫等	1996年度	第1種社会福祉事業である、軽費老人ホームの防災用備蓄倉庫	126,000	125,999	1
	(ラポール拠点)保管庫	1996年度	第2種社会福祉事業である、老人デイサービスセンターの防災用備蓄倉庫	106,000	105,999	1
	(服織拠点)改修工事	2016年度	第2種社会福祉事業である、老人居宅介護等事業に使用している	1,053,000	189,715	863,285
	(山崎拠点)建物用途変更工事	2013年度	第2種社会福祉事業である、デイサービスセンターに使用している	15,361,500	5,004,589	10,356,911
	(公益服織)改修工事	2016年度	公益事業である居宅介護支援事業所として使用している	2,442,960	248,324	2,194,636
	(公益大川)物置	2006年度	公益事業である高齢者生活福祉センターの備蓄倉庫として使用している	243,810	243,809	1
小計						13,572,200

令和2年3月31日現在

(単位：円)

貸借対照表科目	場所・物量等	取得年度	使用目的等	取得価額	減価償却累計額	貸借対照表価額
構築物	(晃の園拠点)井戸・造園	2003年度	第1種社会福祉事業である、特別養護老人ホームの井戸・造園	12,350,000	9,210,330	3,139,670
車輛	(晃の園拠点)クジパーリオ	2019年度	地域の移動支援への貸出など	2,100,000	350,000	1,750,000
器具及び備品			特養・ケアハウス等の備品等	153,595,026	138,405,071	15,189,952
有形リース資産			各部署のサーバ・パソコン	17,236,800	8,043,840	9,192,960
権利	電話加入権					220,584
ソフトウェア	福祉大臣等		会計ソフト等	4,838,108	4,595,188	242,920
投資有価証券	しずおか信用金庫		しずおか信用金庫出資金			100,000
退職給付引当資産	静岡県社会福祉共済会		将来の退職給付支給のため			14,582,086
長期預り金積立資産	ケアハウス入居者		ケアハウス入居者預り金			58,030,000
積立資産						
人件費積立資産	しずおか焼津信用金庫 定期預金等		将来における人件費の目的のために積み立てている預金			4,500,000
修繕積立資産	しずおか焼津信用金庫 定期預金等		将来における修繕の目的のために積み立てている預金			15,016,089
備品等購入積立資産	しずおか焼津信用金庫 定期預金等		将来における備品購入の目的のために積み立てている預金			2,300,000
施設設備整備積立資産	しずおか焼津信用金庫 定期預金等		将来における施設設備整備の目的のために積み立てている預金			203,500,000
差入保証金	(有) スニップ		(山崎拠点)敷金			1,250,000
	(有) スニップ		(公益服織拠点)保証金等			894,000
小計						2,144,000
長期前払費用	あいおいニッセイ同和損害保険		火災保険料			1,463,462
その他の固定資産合計				0	0	344,943,923
固定資産合計				0	0	1,955,475,311
資産合計				0	0	2,424,867,158
II 負債の部						
1 流動負債						
事業未払金	3月分光熱費等					39,508,746
1年以内返済予定設備資金借入金	福祉医療機構					33,950,000
1年以内返済予定リース債務	たちばなリース					3,447,360
職員預り金	3月分源泉徴収税等					7,498,740
賞与引当金	R1年7月支給 賞与引当金					34,263,000
流動負債合計				0	0	118,667,846
2 固定負債						
設備資金借入金	福祉医療機構					101,850,000
リース債務	静岡焼津リース					5,745,600
退職給付引当金	静岡県社会福祉共済会					14,582,086
長期未払金	オリックス					3,716,496
長期預り金	ケアハウス入居者					58,030,000
固定負債合計				0	0	183,924,182
負債合計				0	0	302,592,028
差引純資産				0	0	2,122,275,130

第一号第一様式 (第十七条第四項関係)

法人単位資金収支計算書

(自) 平成31年 4月 1日 (至) 令和 2年 3月31日

(単位: 円)

勘定科目		予算(A)	決算(B)	差異(A)-(B)	
事業活動による収支	収	0165 介護保険事業収入	996,474,000	999,345,987	-2,871,987
		0174 老人福祉事業収入	113,540,000	114,771,285	-1,231,285
		0198 借入金利息補助金収入	175,000	174,000	1,000
		0199 経常経費寄附金収入	1,050,000	1,000,000	50,000
		0200 受取利息配当金収入	121,000	46,668	74,332
		0201 その他の収入	12,725,000	13,211,694	-486,694
		事業活動収入計(1)	1,124,085,000	1,128,549,634	-4,464,634
	支	0129 人件費支出	714,929,000	709,867,448	5,061,552
		0130 事業費支出	169,057,000	167,719,648	1,337,352
		0131 事務費支出	153,850,000	150,642,019	3,207,981
	0136 利用者負担軽減額	4,192,000	3,948,494	243,506	
	0137 支払利息支出	2,751,000	2,716,000	35,000	
	0138 その他の支出	18,000	17,280	720	
	事業活動支出計(2)	1,044,797,000	1,034,910,889	9,886,111	
	事業活動資金収支差額(3)=(1)-(2)	79,288,000	93,638,745	-14,350,745	
施設整備等による収支	収	施設整備等収入計(4)			
	支	0143 設備資金借入金元金償還支出	33,950,000	33,950,000	
		0144 固定資産取得支出	11,343,000	11,644,239	-301,239
		0146 ファイナンス・リース債務の返済支出	3,450,000	3,447,360	2,640
		0147 その他の施設整備等による支出	1,600,000		1,600,000
	施設整備等支出計(5)	50,343,000	49,041,599	1,301,401	
	施設整備等資金収支差額(6)=(4)-(5)	-50,343,000	-49,041,599	-1,301,401	
その他の活動による収支	収	0214 積立資産取崩収入	16,075,000	17,155,344	-1,080,344
		その他の活動による収入計(7)	16,075,000	17,155,344	-1,080,344
	支	0152 積立資産支出	41,425,000	57,318,000	-15,893,000
		0162 その他の活動による支出	3,595,000	3,590,520	4,480
	その他の活動支出計(8)	45,020,000	60,908,520	-15,888,520	
	その他の活動資金収支差額(9)=(7)-(8)	-28,945,000	-43,753,176	14,808,176	
	予備費支出(10)		—		
	当期資金収支差額合計(11)=(3)+(6)+(9)-(10)		843,970	-843,970	
	前期末支払資金残高(12)	421,524,430	421,540,391	-15,961	
	当期末支払資金残高(11)+(12)	421,524,430	422,384,361	-859,931	

法人単位事業活動計算書

(自) 平成31年 4月 1日 (至) 令和 2年 3月31日

(単位: 円)

勘定科目		当年度決算(A)	前年度決算(B)	増減(A)-(B)	
サービス活動増減の部	収	0056 介護保険事業収益	999,345,987	971,720,952	27,625,035
	益	0065 老人福祉事業収益	107,931,285	107,544,740	386,545
		0089 経常経費寄附金収益	1,000,000	150,000	850,000
		サービス活動収益計(1)	1,108,277,272	1,079,415,692	28,861,580
	費	0015 人件費	703,601,104	714,409,861	-10,808,757
		0016 事業費	154,453,098	154,413,863	39,235
		0017 事務費	151,576,507	144,337,167	7,239,340
		0026 利用者負担軽減額	3,948,494	4,055,377	-106,883
		0027 減価償却費	83,255,055	82,658,523	596,532
		0028 国庫補助金等特別積立金取崩額	-35,997,397	-38,762,515	2,765,118
	サービス活動費用計(2)	1,060,836,861	1,061,112,276	-275,415	
	サービス活動増減差額(3)=(1)-(2)	47,440,411	18,303,416	29,136,995	
サービス活動外増減の部	収	0092 借入金利息補助金収益	174,000	208,800	-34,800
	益	0093 受取利息配当金収益	46,668	64,713	-18,045
		0098 その他のサービス活動外収益	13,211,694	13,855,598	-643,904
		サービス活動外収益計(4)	13,432,362	14,129,111	-696,749
	費	0033 支払利息	2,716,000	3,259,200	-543,200
		0038 その他のサービス活動外費用	7,147,950	7,646,680	-498,730
		サービス活動外費用計(5)	9,863,950	10,905,880	-1,041,930
		サービス活動外増減差額(6)=(4)-(5)	3,568,412	3,223,231	345,181
		経常増減差額(7)=(3)+(6)	51,008,823	21,526,647	29,482,176
	特別増減の部	収	0103 固定資産受贈額	2,100,000	
益		0111 その他の特別収益	70,400	76,800	-6,400
		特別収益計(8)	2,170,400	76,800	2,093,600
費		0042 固定資産売却損・処分損	3		3
		特別費用計(9)	3		3
	特別増減差額(10)=(8)-(9)	2,170,397	76,800	2,093,597	
	当期活動増減差額(11)=(7)+(10)	53,179,220	21,603,447	31,575,773	
繰越活動増減差額の部		前期繰越活動増減差額(12)	1,170,593,079	1,171,839,632	-1,246,553
		当期末繰越活動増減差額(13)=(11)+(12)	1,223,772,299	1,193,443,079	30,329,220
		基本金取崩額(14)			
		その他の積立金取崩額(15)	6,000,000		6,000,000
		その他の積立金積立額(16)	45,000,000	22,850,000	22,150,000
		次期繰越活動増減差額(17)=(13)+(14)+(15)-(16)	1,184,772,299	1,170,593,079	14,179,220

法人単位貸借対照表

令和 2年 3月31日現在

(単位：円)

資 産 の 部				負 債 の 部			
	当年度末	前年度末	増 減		当年度末	前年度末	増 減
0001 流動資産	469,391,847	471,858,079	-2,466,232	0006 流動負債	118,667,846	128,702,048	-10,034,202
1111 現金預金	319,822,450	335,183,090	-15,360,640	2112 事業未払金	39,508,746	37,809,753	1,698,993
1131 事業未収金	147,733,285	134,929,263	12,804,022	2122 1年以内返済予定設備資金借入金	33,950,000	33,950,000	
1132 未収金		19,210	-19,210	2124 1年以内返済予定リース債務	3,447,360	3,447,360	
1133 未収補助金	1,600,312	1,494,276	106,036	2133 職員預り金	7,498,740	12,507,935	-5,009,195
1163 前払費用	235,800	232,240	3,560	2152 賞与引当金	34,263,000	40,987,000	-6,724,000
0002 固定資産	1,955,475,311	1,985,757,082	-30,281,771	0007 固定負債	183,924,182	223,819,806	-39,895,624
0003 基本財産	1,610,531,388	1,679,104,509	-68,573,121	2311 設備資金借入金	101,850,000	135,800,000	-33,950,000
1211 土地	325,670,518	325,670,518		2313 リース債務	5,745,600	9,192,960	-3,447,360
1212 建物	1,284,860,870	1,353,433,991	-68,573,121	2321 退職給付引当金	14,582,086	14,194,830	387,256
0004 その他の固定資産	344,943,923	306,652,573	38,291,350	2322 長期未払金	3,716,496	7,307,016	-3,590,520
1312 建物	13,572,200	13,111,985	460,215	2323 長期預り金	58,030,000	57,325,000	705,000
1313 構築物	3,139,670	3,714,860	-575,190	負債の部合計	302,592,028	352,521,854	-49,929,826
1315 車輛運搬具	1,750,000		1,750,000	純 資 産 の 部			
1316 器具及び備品	15,189,952	14,390,986	798,966	0009 基本金	100,895,630	100,895,630	
1319 有形リース資産	9,192,960	12,640,320	-3,447,360	3111 基本金	100,895,630	100,895,630	
1321 権利	220,584	220,584		0010 国庫補助金等特別積立金	611,291,112	647,288,509	-35,997,397
1322 ソフトウェア	242,920	167,249	75,671	3211 国庫補助金等特別積立金	611,291,112	647,288,509	-35,997,397
1324 投資有価証券	100,000	100,000		0011 その他の積立金	225,316,089	186,316,089	39,000,000
1329 退職給付引当資産	14,582,086	14,194,830	387,256	3222 人件費積立金	4,500,000	4,500,000	
1331 長期預り金積立資産	58,030,000	57,325,000	705,000	3223 修繕積立金	15,016,089	21,016,089	-6,000,000
1336 人件費積立預金	4,500,000	4,500,000		3224 備品等購入積立金	2,300,000	2,300,000	
1337 修繕積立預金	15,016,089	21,016,089	-6,000,000	3225 施設設備整備積立金	203,500,000	158,500,000	45,000,000
1338 備品等購入積立預金	2,300,000	2,300,000		0012 次期繰越活動増減差額	1,184,772,299	1,170,593,079	14,179,220
1339 施設設備整備積立預金	203,500,000	158,500,000	45,000,000	3311 次期繰越活動増減差額	1,184,772,299	1,170,593,079	14,179,220
1333 差入保証金	2,144,000	2,144,000		3312 (うち当期活動増減差額)	53,179,220	21,603,447	31,575,773
1334 長期前払費用	1,463,462	2,326,670	-863,208	純資産の部合計	2,122,275,130	2,105,093,307	17,181,823
資産の部合計	2,424,867,158	2,457,615,161	-32,748,003	負債及び純資産の部合計	2,424,867,158	2,457,615,161	-32,748,003

脚注

1. 減価償却費の累計額
2. 徴収不能引当金の額

令和01年度 社会福祉法人駿河会

計算書類の注記（法人全体）

1. 継続事業の前提に関する注記
該当なし
2. 重要な会計方針
 - (1). 有価証券の評価方法
 - ① 満期保有目的の債券以外の有価証券
時価のないもの
移動平均法による原価法によっている。
 - (2). 固定資産の減価償却の方法
 - ① 有形固定資産
定額法によっている。
 - ② 無形固定資産
定額法によっている。
 - (3). 引当金の計上基準
 - ① 徴収不能引当金
債権の徴収不能額に備えるため、一括評価債権については過去の徴収不能額の発生割合により、個別評価債権については個別に徴収可能性を勘案して徴収不能見込額を計上している。
 - ② 賞与引当金
職員に対する賞与の支給に備えるため、支給見込み額のうち当期に帰属する額を計上している。
 - ③ 退職給付引当金
職員の退職給付に備えるため、当期末における退職給付債務に基づき、当期末において発生していると認められる額を計上している。
 - (4). 消費税等の会計処理
消費税及び地方消費税の会計処理は、税込方式によっている。
3. 重要な会計方針の変更
該当なし
4. 法人で採用する退職給付制度
退職給付制度は、独立行政法人福祉医療機構の社会福祉施設職員等退職手当共済制度及び静岡県社会福祉事業共済会の退職共済制度によっている。
5. 法人が作成する計算書類等と拠点区分、サービス区分
当法人の作成する計算書類は以下のとおりになっている
 - (1). 法人全体の計算書類(会計基準省令第1号第1様式、第2号第1様式、第3号第1様式)
 - (2). 事業区分別内訳表（会計基準省令第1号第2様式、第2号第2様式、第3号第2様式）
 - (3). 社会福祉事業における拠点区分別内訳表（会計基準省令第1号第3様式、第2号第3様式、第3号第3様式）
 - (4). 公益事業における拠点区分別内訳表（会計基準省令第1号第3様式、第2号第3様式、第3号第3様式）
 - (5). 各拠点区分におけるサービス区分の内容
 - ① 晃の園拠点（社会福祉事業）
 1. 駿河会本部
 2. 特別養護老人ホーム晃の園
 3. 晃の園ショートステイ
 4. デイサービスセンター嘉響
 5. 特別養護老人ホーム晃の園清響
 - ② ラポーレ拠点（社会福祉事業）
 1. ケアハウスラポーレ駿河
 2. デイサービスセンターこだま
 - ③ 山崎拠点（社会福祉事業）
 1. 介護予防デイサービスセンターごろぞ
 - ④ 服織拠点（社会福祉事業）
 1. ラポーレ駿河ホームヘルプサービス

- ⑤ 公益ラポーレ拠点（公益事業）
 - 1. ラポーレ駿河居宅介護支援事業所
 - 2. 静岡市葵区藁科地域包括支援センター
- ⑥ 公益服織拠点（公益事業）
 - 1. 静岡市葵区服織地域包括支援センター
 - 2. ラポーレ駿河はとり介護支援事業所
- ⑦ 公益大川拠点（公益事業）
 - 1. 大川地区高齢者生活福祉センター

6. 基本財産の増減の内容及び金額

基本財産の種類	前期末残高	当期増加額	当期減少額	当期末残高
土地	325,670,518	0	0	325,670,518
建物	1,353,433,991	3,996,000	72,569,121	1,284,860,870
合計	1,679,104,509	3,996,000	72,569,121	1,610,531,388

7. 基本金又は固定資産の売却若しくは国庫補助金等特別積立金の取り崩し
該当なし

8. 担保に供している資産

(1). 担保に供されている資産は以下のとおりである。

① 土地（基本財産）	226,718,451
② 建物（基本財産）	858,567,491
計	1,085,285,942

(2). 担保している債務の種類及び金額は以下のとおりである

① 設備資金借入金（1年以内返済予定額を含む）	135,800,000
計	135,800,000

9. 有形固定資産の取得価額、減価償却累計額及び当期末残高

種別	取得価額	減価償却累計額	当期末残高
建物（基本財産）	3,178,302,295	1,893,441,425	1,284,860,870
建物（その他）	21,382,695	7,810,495	13,572,200
構築物	12,350,000	9,210,330	3,139,670
車輛運搬具	2,100,000	350,000	1,750,000
器具及び備品	152,410,426	137,220,474	15,189,952
有形リース資産	17,236,800	8,043,840	9,192,960
合計	3,383,782,216	2,056,076,564	1,327,705,652

10. 債権について徴収不能引当金を直接控除した残額のみを記載した場合には、当該債権の金額、徴収不能引当金の当期末残高及び当該債権の当期末残高
該当なし11. 満期保有目的の債券の内訳並びに帳簿価額、時価及び評価損益
該当なし12. 関連当事者との取引の内容
該当なし13. 重要な偶発債務
該当なし14. 重要な後発事象
該当なし15. その他社会福祉法人の資金収支及び純資産増減の状況並びに資産、負債及び純資産の状態を明らかにするために必要な事項
該当なし

以上

第一号第二様式 (第十七条第四項関係)

資金収支内訳表

(自) 平成31年 4月 1日 (至) 令和 2年 3月31日

(単位: 円)

勘定科目		社会福祉法人 駿河会		内部取引消去	法人合計	
		社会福祉事業区分	公益事業区分			
事業活動による収支	収入	0165 介護保険事業収入	874,126,096	125,219,891		999,345,987
		0174 老人福祉事業収入	114,771,285			114,771,285
		0198 借入金利息補助金収入	174,000			174,000
		0199 経常経費寄附金収入	1,000,000			1,000,000
		0200 受取利息配当金収入	46,530	138		46,668
		0201 その他の収入	12,722,494	489,200		13,211,694
		事業活動収入計(1)	1,002,840,405	125,709,229		1,128,549,634
	支出	0129 人件費支出	597,301,069	112,566,379		709,867,448
		0130 事業費支出	157,391,109	10,328,539		167,719,648
		0131 事務費支出	136,296,293	14,345,726		150,642,019
		0136 利用者負担軽減額	3,948,494			3,948,494
		0137 支払利息支出	2,716,000			2,716,000
		0138 その他の支出		17,280		17,280
事業活動支出計(2)	897,652,965	137,257,924		1,034,910,889		
事業活動資金収支差額(3)=(1)-(2)		105,187,440	-11,548,695		93,638,745	
施設整備等による収支	収入	施設整備等収入計(4)				
		0143 設備資金借入金元金償還支出	33,950,000			33,950,000
	支出	0144 固定資産取得支出	10,023,159	1,621,080		11,644,239
		0146 ファイナンス・リース債務の返済支出	2,584,560	862,800		3,447,360
		施設整備等支出計(5)	46,557,719	2,483,880		49,041,599
施設整備等資金収支差額(6)=(4)-(5)		-46,557,719	-2,483,880		-49,041,599	
その他の活動による収支	収入	0214 積立資産取崩収入	17,155,344			17,155,344
		0221 事業区分間繰入金収入		14,225,775	-14,225,775	
		その他の活動による収入計(7)	17,155,344	14,225,775	-14,225,775	17,155,344
	支出	0152 積立資産支出	57,124,800	193,200		57,318,000
		0159 事業区分間繰入金支出	14,225,775		-14,225,775	
		0162 その他の活動による支出	3,590,520			3,590,520
		その他の活動支出計(8)	74,941,095	193,200	-14,225,775	60,908,520
その他の活動資金収支差額(9)=(7)-(8)		-57,785,751	14,032,575		-43,753,176	
当期資金収支差額合計(10)=(3)+(6)+(9)		843,970			843,970	
前期末支払資金残高(11)		421,540,391			421,540,391	
当期末支払資金残高(10)+(11)		422,384,361			422,384,361	

第二号第二様式（第二十三条第四項関係）

事業活動内訳表

(自) 平成31年 4月 1日 (至) 令和 2年 3月31日

(単位: 円)

勘定科目		社会福祉法人 駿河会		合計	内部取引消去	法人合計	
		社会福祉事業区分	公益事業区分				
サービス活動増減の部	収	0056 介護保険事業収益	874,126,096	125,219,891	999,345,987		999,345,987
	益	0065 老人福祉事業収益	107,931,285		107,931,285		107,931,285
		0089 経常経費寄附金収益	1,000,000		1,000,000		1,000,000
		サービス活動収益計(1)	983,057,381	125,219,891	1,108,277,272		1,108,277,272
	費	0015 人件費	591,712,525	111,888,579	703,601,104		703,601,104
		0016 事業費	144,611,759	9,841,339	154,453,098		154,453,098
		0017 事務費	137,230,781	14,345,726	151,576,507		151,576,507
		0026 利用者負担軽減額	3,948,494		3,948,494		3,948,494
		0027 減価償却費	82,062,166	1,192,889	83,255,055		83,255,055
		0028 国庫補助金等特別積立金取崩額	-35,997,397		-35,997,397		-35,997,397
	サービス活動費用計(2)	923,568,328	137,268,533	1,060,836,861		1,060,836,861	
	サービス活動増減差額(3)=(1)-(2)	59,489,053	-12,048,642	47,440,411		47,440,411	
サービス活動外増減の部	収	0092 借入金利息補助金収益	174,000		174,000		174,000
	益	0093 受取利息配当金収益	46,530	138	46,668		46,668
		0098 その他のサービス活動外収益	12,722,494	489,200	13,211,694		13,211,694
		サービス活動外収益計(4)	12,943,024	489,338	13,432,362		13,432,362
	費	0033 支払利息	2,716,000		2,716,000		2,716,000
		0038 その他のサービス活動外費用	6,643,470	504,480	7,147,950		7,147,950
		サービス活動外費用計(5)	9,359,470	504,480	9,863,950		9,863,950
		サービス活動外増減差額(6)=(4)-(5)	3,583,554	-15,142	3,568,412		3,568,412
		経常増減差額(7)=(3)+(6)	63,072,607	-12,063,784	51,008,823		51,008,823
	特別増減の部	収	0103 固定資産受贈額	2,100,000		2,100,000	
益		0105 事業区分間繰入金収益		14,225,775	14,225,775	-14,225,775	
		0111 その他の特別収益	70,400		70,400		70,400
		特別収益計(8)	2,170,400	14,225,775	16,396,175	-14,225,775	2,170,400
費用		0042 固定資産売却損・処分損	3		3		3
		0046 事業区分間繰入金費用	14,225,775		14,225,775	-14,225,775	
	特別費用計(9)	14,225,778		14,225,778	-14,225,775	3	
	特別増減差額(10)=(8)-(9)	-12,055,378	14,225,775	2,170,397		2,170,397	
	当期活動増減差額(11)=(7)+(10)	51,017,229	2,161,991	53,179,220		53,179,220	
繰越活動増減差額の部		前期繰越活動増減差額(12)	1,175,510,440	-4,917,361	1,170,593,079		1,170,593,079
		当期末繰越活動増減差額(13)=(11)+(12)	1,226,527,669	-2,755,370	1,223,772,299		1,223,772,299
		基本金取崩額(14)					
		その他の積立金取崩額(15)	6,000,000		6,000,000		6,000,000
		その他の積立金積立額(16)	45,000,000		45,000,000		45,000,000
		次期繰越活動増減差額(17)=(13)+(14)+(15)-(16)	1,187,527,669	-2,755,370	1,184,772,299		1,184,772,299

第三号第二様式（第二十七条第四項関係）

貸借対照表内訳表

令和 2年 3月31日現在

(単位：円)

勘定科目	社会福祉法人 駿河会		合計	内部取引消去	法人合計
	社会福祉事業区分	公益事業区分			
流動資産	479,605,625	37,075,440	516,681,065	-47,289,218	469,391,847
現金預金	303,269,579	16,552,871	319,822,450		319,822,450
事業未収金	141,664,291	6,068,994	147,733,285		147,733,285
未収金	30,063,443	14,225,775	44,289,218	-44,289,218	
未収補助金	1,600,312		1,600,312		1,600,312
前払費用	8,000	227,800	235,800		235,800
事業区分間貸付金	3,000,000		3,000,000	-3,000,000	
固定資産	1,946,806,281	8,669,030	1,955,475,311		1,955,475,311
基本財産	1,610,430,018	101,370	1,610,531,388		1,610,531,388
土地	325,670,518		325,670,518		325,670,518
建物	1,284,759,500	101,370	1,284,860,870		1,284,860,870
その他の固定資産	336,376,263	8,567,660	344,943,923		344,943,923
建物	11,377,563	2,194,637	13,572,200		13,572,200
構築物	3,139,670		3,139,670		3,139,670
車両運搬具	1,750,000		1,750,000		1,750,000
器具及び備品	15,007,849	182,103	15,189,952		15,189,952
有形リース資産	6,892,160	2,300,800	9,192,960		9,192,960
権利	220,584		220,584		220,584
ソフトウェア	86,400	156,520	242,920		242,920
投資有価証券	100,000		100,000		100,000
退職給付引当資産	11,742,486	2,839,600	14,582,086		14,582,086
長期預り金積立資産	58,030,000		58,030,000		58,030,000
人件費積立預金	4,500,000		4,500,000		4,500,000
修繕積立預金	15,016,089		15,016,089		15,016,089
備品等購入積立預金	2,300,000		2,300,000		2,300,000
施設設備整備積立預金	203,500,000		203,500,000		203,500,000
差入保証金	1,250,000	894,000	2,144,000		2,144,000
長期前払費用	1,463,462		1,463,462		1,463,462
資産の部合計	2,426,411,906	45,744,470	2,472,156,376	-47,289,218	2,424,867,158
流動負債	121,734,824	44,222,240	165,957,064	-47,289,218	118,667,846
事業未払金	35,496,749	4,011,997	39,508,746		39,508,746
その他の未払金	14,225,775	30,063,443	44,289,218	-44,289,218	
1年以内返済予定設備資金借入金	33,950,000		33,950,000		33,950,000
1年以内返済予定リース債務	2,584,560	862,800	3,447,360		3,447,360
職員預り金	7,498,740		7,498,740		7,498,740
事業区分間借入金		3,000,000	3,000,000	-3,000,000	
賞与引当金	27,979,000	6,284,000	34,263,000		34,263,000
固定負債	179,646,582	4,277,600	183,924,182		183,924,182
設備資金借入金	101,850,000		101,850,000		101,850,000
リース債務	4,307,600	1,438,000	5,745,600		5,745,600
退職給付引当金	11,742,486	2,839,600	14,582,086		14,582,086
長期未払金	3,716,496		3,716,496		3,716,496
長期預り金	58,030,000		58,030,000		58,030,000
負債の部合計	301,381,406	48,499,840	349,881,246	-47,289,218	302,592,028
基本金	100,895,630		100,895,630		100,895,630
基本金	100,895,630		100,895,630		100,895,630
国庫補助金等特別積立金	611,291,112		611,291,112		611,291,112
国庫補助金等特別積立金	611,291,112		611,291,112		611,291,112
その他の積立金	225,316,089		225,316,089		225,316,089
人件費積立金	4,500,000		4,500,000		4,500,000
修繕積立金	15,016,089		15,016,089		15,016,089
備品等購入積立金	2,300,000		2,300,000		2,300,000
施設設備整備積立金	203,500,000		203,500,000		203,500,000
次期繰越活動増減差額	1,187,527,669	-2,755,370	1,184,772,299		1,184,772,299
次期繰越活動増減差額	1,187,527,669	-2,755,370	1,184,772,299		1,184,772,299
(うち当期活動増減差額)	51,017,229	2,161,991	53,179,220		53,179,220
純資産の部合計	2,125,030,500	-2,755,370	2,122,275,130		2,122,275,130
負債及び純資産の部合計	2,426,411,906	45,744,470	2,472,156,376	-47,289,218	2,424,867,158

第一号第三様式 (第十七条第四項関係)

社会福祉事業区分事業区分資金収支内訳表

(自) 平成31年 4月 1日 (至) 令和 2年 3月31日

(単位:円)

勘定科目		社会福祉法人 駿河会				合計	内部取引消去	事業区分合計
		見の園拠点区分	ラポーレ拠点区分	山崎拠点区分	服織拠点区分			
事業活動による収支	収	0165 介護保険事業収入	803,774,768	31,110,776	23,186,512	16,054,040		874,126,096
		0174 老人福祉事業収入		114,771,285				114,771,285
		0198 借入金利息補助金収入	174,000					174,000
		0199 経常経費寄附金収入		1,000,000				1,000,000
		0200 受取利息配当金収入	40,116	6,341	59	14		46,530
		0201 その他の収入	9,464,867	3,257,627				12,722,494
		事業活動収入計(1)	813,453,751	150,146,029	23,186,571	16,054,054		1,002,840,405
		0129 人件費支出	508,371,187	54,974,661	18,937,666	15,017,555		597,301,069
		0130 事業費支出	114,116,934	41,430,516	959,063	884,596		157,391,109
		0131 事務費支出	92,366,960	37,332,781	4,318,487	2,278,065		136,296,293
		0136 利用者負担軽減額	3,929,568		7,105	11,821		3,948,494
		0137 支払利息支出	2,716,000					2,716,000
		事業活動支出計(2)	721,500,649	133,737,958	24,222,321	18,192,037		897,652,965
	事業活動資金収支差額(3)=(1)-(2)	91,953,102	16,408,071	-1,035,750	-2,137,983		105,187,440	
施設整備等による収支	収	施設整備等収入計(4)						
		0143 設備資金借入金元金償還支出	33,950,000					33,950,000
		0144 固定資産取得支出	4,884,951	5,030,208		108,000		10,023,159
		0146 ファイナンス・リース債務の返済支出	2,039,760	318,000	91,200	135,600		2,584,560
		施設整備等支出計(5)	40,874,711	5,348,208	91,200	243,600		46,557,719
	施設整備等資金収支差額(6)=(4)-(5)	-40,874,711	-5,348,208	-91,200	-243,600		-46,557,719	
その他の活動による収支	収	0214 積立資産取崩収入	606,200	16,549,144				17,155,344
		0222 拠点区分間繰入金収入			1,168,350	2,436,783		3,605,133
		その他の活動による収入計(7)	606,200	16,549,144	1,168,350	2,436,783		20,760,477
		0152 積立資産支出	38,159,200	18,869,000	41,400	55,200		57,124,800
		0159 事業区分間繰入金支出	9,076,288	5,149,487				14,225,775
		0160 拠点区分間繰入金支出	3,605,133					3,605,133
		0162 その他の活動による支出		3,590,520				3,590,520
	その他の活動支出計(8)	50,840,621	27,609,007	41,400	55,200		78,546,228	
	その他の活動資金収支差額(9)=(7)-(8)	-50,234,421	-11,059,863	1,126,950	2,381,583		-57,785,751	
	当期資金収支差額合計(10)=(3)+(6)+(9)	843,970					843,970	
	前期末支払資金残高(11)	415,743,480	5,217,405		579,506		421,540,391	
	当期末支払資金残高(10)+(11)	416,587,450	5,217,405		579,506		422,384,361	

第一号第三様式（第十七条第四項関係）

公益事業区分事業区分資金収支内訳表

（自）平成31年 4月 1日（至）令和 2年 3月31日

（単位：円）

勘定科目	社会福祉法人 駿河会			合計	内部取引消去	事業区分合計
	公益ラポーレ拠点区分	公益服織拠点区分	公益大川拠点区分			
事業活動による収支	収入					
	0165 介護保険事業収入	30,794,029	48,687,972	45,737,890	125,219,891	125,219,891
	0200 受取利息配当金収入	50	37	51	138	138
	0201 その他の収入		2,000	487,200	489,200	489,200
	事業活動収入計(1)	30,794,079	48,690,009	46,225,141	125,709,229	125,709,229
	支出					
	0129 人件費支出	29,840,252	49,246,873	33,479,254	112,566,379	112,566,379
	0130 事業費支出	2,547,828	1,607,632	6,173,079	10,328,539	10,328,539
	0131 事務費支出	1,653,152	6,217,320	6,475,254	14,345,726	14,345,726
	0138 その他の支出		17,280		17,280	17,280
事業活動支出計(2)	34,041,232	57,089,105	46,127,587	137,257,924	137,257,924	
事業活動資金収支差額(3)=(1)-(2)	-3,247,153	-8,399,096	97,554	-11,548,695	-11,548,695	
施設整備等による収支	収入					
	施設整備等収入計(4)					
	0144 固定資産取得支出		1,621,080		1,621,080	1,621,080
	0146 ファイナンス・リース債務の返済支出	453,600	318,000	91,200	862,800	862,800
施設整備等支出計(5)	453,600	1,939,080	91,200	2,483,880	2,483,880	
施設整備等資金収支差額(6)=(4)-(5)	-453,600	-1,939,080	-91,200	-2,483,880	-2,483,880	
その他の活動による収支	収入					
	0221 事業区分間繰入金収入	3,769,753	10,448,576	7,446	14,225,775	14,225,775
	その他の活動による収入計(7)	3,769,753	10,448,576	7,446	14,225,775	14,225,775
	0152 積立資産支出	69,000	110,400	13,800	193,200	193,200
	その他の活動支出計(8)	69,000	110,400	13,800	193,200	193,200
その他の活動資金収支差額(9)=(7)-(8)	3,700,753	10,338,176	-6,354	14,032,575	14,032,575	
当期資金収支差額合計(10)=(3)+(6)+(9)						
前期末支払資金残高(11)						
当期末支払資金残高(10)+(11)						

第二号第三様式（第二十三条第四項関係）

社会福祉事業区分事業区分事業活動内訳表

(自) 平成31年 4月 1日 (至) 令和 2年 3月31日

(単位：円)

勘定科目		社会福祉事業区分				合計	内部取引消去	事業区分合計
		晃の園拠点区分	ラポール拠点区分	山崎拠点区分	服織拠点区分			
サービス活動増減の部	収	0056 介護保険事業収益	803,774,768	31,110,776	23,186,512	16,054,040		874,126,096
		0065 老人福祉事業収益		107,931,285				107,931,285
		0089 経常経費寄附金収益		1,000,000				1,000,000
		サービス活動収益計(1)	803,774,768	140,042,061	23,186,512	16,054,040		983,057,381
	費	0015 人件費	504,141,187	53,805,517	18,758,066	15,007,755		591,712,525
		0016 事業費	109,018,384	33,749,716	959,063	884,596		144,611,759
		0017 事務費	92,970,968	37,663,261	4,318,487	2,278,065		137,230,781
		0026 利用者負担軽減額	3,929,568		7,105	11,821		3,948,494
		0027 減価償却費	62,251,760	18,624,019	797,829	388,558		82,062,166
		0028 国庫補助金等特別積立金取崩額	-21,839,899	-14,157,498				-35,997,397
	サービス活動費用計(2)	750,471,968	129,685,015	24,840,550	18,570,795		923,568,328	
	サービス活動増減差額(3)=(1)-(2)	53,302,800	10,357,046	-1,654,038	-2,516,755		59,489,053	
サービス活動外増減の部	収	0092 借入金利息補助金収益	174,000					174,000
		0093 受取利息配当金収益	40,116	6,341	59	14		46,530
		0098 その他のサービス活動外収益	9,464,867	3,257,627				12,722,494
		サービス活動外収益計(4)	9,678,983	3,263,968	59	14		12,943,024
	費	0033 支払利息	2,716,000					2,716,000
		0038 その他のサービス活動外費用	5,097,670	1,545,800				6,643,470
	サービス活動外費用計(5)	7,813,670	1,545,800				9,359,470	
	サービス活動外増減差額(6)=(4)-(5)	1,865,313	1,718,168	59	14		3,583,554	
経常増減差額(7)=(3)+(6)		55,168,113	12,075,214	-1,653,979	-2,516,741			63,072,607
特別増減の部	収	0103 固定資産受贈額	2,100,000					2,100,000
		0106 拠点区分間繰入金収益			1,168,350	2,436,783		3,605,133
		0111 その他の特別収益	70,400					70,400
		特別収益計(8)	2,170,400		1,168,350	2,436,783		5,775,533
	費	0042 固定資産売却損・処分損		3				3
		0046 事業区分間繰入金費用	9,076,288	5,149,487				14,225,775
	0047 拠点区分間繰入金費用	3,605,133					3,605,133	
	特別費用計(9)	12,681,421	5,149,490				17,830,911	
	特別増減差額(10)=(8)-(9)	-10,511,021	-5,149,490	1,168,350	2,436,783			-12,055,378
当期活動増減差額(11)=(7)+(10)		44,657,092	6,925,724	-485,629	-79,958			51,017,229
繰越活動増減差額の部	前期繰越活動増減差額(12)		974,928,486	188,409,298	11,060,541	1,112,115		1,175,510,440
	当期末繰越活動増減差額(13)=(11)+(12)		1,019,585,578	195,335,022	10,574,912	1,032,157		1,226,527,669
	基本金取崩額(14)							
	その他の積立金取崩額(15)			6,000,000				6,000,000
	その他の積立金積立額(16)		37,000,000	8,000,000				45,000,000
	次期繰越活動増減差額(17)=(13)+(14)+(15)-(16)		982,585,578	193,335,022	10,574,912	1,032,157		1,187,527,669

第二号第三様式（第二十三条第四項関係）

公益事業区分事業区分事業活動内訳表

（自）平成31年 4月 1日（至）令和 2年 3月31日

（単位：円）

勘定科目		公益事業区分			合計	内部取引消去	事業区分合計
		公益ラポーレ拠点区分	公益服織拠点区分	公益大川拠点区分			
サービス活動増減の部	収益	0056 介護保険事業収益	30,794,029	48,687,972	45,737,890	125,219,891	125,219,891
		サービス活動収益計(1)	30,794,029	48,687,972	45,737,890	125,219,891	125,219,891
	費用	0015 人件費	29,672,252	49,206,273	33,010,054	111,888,579	111,888,579
		0016 事業費	2,547,828	1,607,632	5,685,879	9,841,339	9,841,339
		0017 事務費	1,653,152	6,217,320	6,475,254	14,345,726	14,345,726
		0027 減価償却費	471,690	629,999	91,200	1,192,889	1,192,889
		サービス活動費用計(2)	34,344,922	57,661,224	45,262,387	137,268,533	137,268,533
	サービス活動増減差額(3)=(1)-(2)	-3,550,893	-8,973,252	475,503	-12,048,642	-12,048,642	
サービス活動外増減の部	収益	0093 受取利息配当金収益	50	37	51	138	138
		0098 その他のサービス活動外収益		2,000	487,200	489,200	489,200
		サービス活動外収益計(4)	50	2,037	487,251	489,338	489,338
	費用	0038 その他のサービス活動外費用		17,280	487,200	504,480	504,480
		サービス活動外費用計(5)		17,280	487,200	504,480	504,480
		サービス活動外増減差額(6)=(4)-(5)	50	-15,243	51	-15,142	-15,142
		経常増減差額(7)=(3)+(6)	-3,550,843	-8,988,495	475,554	-12,063,784	-12,063,784
特別増減の部	収益	0105 事業区分間繰入金収益	3,769,753	10,448,576	7,446	14,225,775	14,225,775
		特別収益計(8)	3,769,753	10,448,576	7,446	14,225,775	14,225,775
	費用	特別費用計(9)					
		特別増減差額(10)=(8)-(9)	3,769,753	10,448,576	7,446	14,225,775	14,225,775
	当期活動増減差額(11)=(7)+(10)	218,910	1,460,081	483,000	2,161,991	2,161,991	
繰越活動増減差額の部		前期繰越活動増減差額(12)	-2,330,540	-1,209,825	-1,376,996	-4,917,361	-4,917,361
		当期末繰越活動増減差額(13)=(11)+(12)	-2,111,630	250,256	-893,996	-2,755,370	-2,755,370
		基本金取崩額(14)					
		その他の積立金取崩額(15)					
		その他の積立金積立額(16)					
		次期繰越活動増減差額(17)=(13)+(14)+(15)-(16)	-2,111,630	250,256	-893,996	-2,755,370	-2,755,370

第三号第三様式（第二十七条第四項関係）

社会福祉事業区分事業区分貸借対照表内訳表

令和 2年 3月31日現在

(単位：円)

勘定科目	社会福祉法人 駿河会				内部取引消去	事業区分合計
	社会福祉事業区分					
	晃の園拠点区分	ラポレ拠点区分	山崎拠点区分	服織拠点区分		
流動資産	459,946,804	29,825,951	10,189,419	9,897,786	-30,254,335	479,605,625
現金預金	286,947,367	8,878,147	4,940,518	2,503,547		303,269,579
事業未収金	123,895,363	11,079,159	4,080,551	2,609,218		141,664,291
未収金	32,844,000	9,868,645	1,168,350	4,436,783	-18,254,335	30,063,443
未収補助金	1,260,074			340,238		1,600,312
前払費用				8,000		8,000
事業区分間貸付金	3,000,000					3,000,000
拠点区分間貸付金	12,000,000				-12,000,000	
固定資産	1,319,645,395	612,329,635	12,388,036	2,443,215		1,946,806,281
基本財産	1,093,826,942	516,497,950		105,126		1,610,430,018
土地	235,259,451	90,411,067				325,670,518
建物	858,567,491	426,086,883		105,126		1,284,759,500
その他の固定資産	225,818,453	95,831,685	12,388,036	2,338,089		336,376,263
建物	157,365	2	10,356,911	863,285		11,377,563
構築物	3,139,670					3,139,670
車輛運搬具	1,750,000					1,750,000
器具及び備品	9,427,374	5,402,634	1	177,840		15,007,849
有形リース資産	5,439,360	848,000	243,200	361,600		6,892,160
権利	220,584					220,584
ソフトウェア				86,400		86,400
投資有価証券	100,000					100,000
退職給付引当資産	9,584,538	771,060	537,924	848,964		11,742,486
長期預り金積立資産		58,030,000				58,030,000
人件費積立預金		4,500,000				4,500,000
修繕積立預金		15,016,089				15,016,089
備品等購入積立預金		2,300,000				2,300,000
施設設備整備積立預金	195,500,000	8,000,000				203,500,000
差入保証金			1,250,000			1,250,000
長期前払費用	499,562	963,900				1,463,462
資産の部合計	1,779,592,199	642,155,586	22,577,455	12,341,001	-30,254,335	2,426,411,906
流動負債	103,334,114	27,108,546	11,312,619	10,233,880	-30,254,335	121,734,824
事業未払金	23,179,193	11,959,059	189,419	169,078		35,496,749
その他の未払金	12,681,421	12,649,487		7,149,202	-18,254,335	14,225,775
1年以内返済予定設備資金借入金	33,950,000					33,950,000
1年以内返済予定リース債務	2,039,760	318,000	91,200	135,600		2,584,560
職員預り金	7,498,740					7,498,740
拠点区分間借入金			10,000,000	2,000,000	-12,000,000	
賞与引当金	23,985,000	2,182,000	1,032,000	780,000		27,979,000
固定負債	114,834,138	63,047,556	689,924	1,074,964		179,646,582
設備資金借入金	101,850,000					101,850,000
リース債務	3,399,600	530,000	152,000	226,000		4,307,600
退職給付引当金	9,584,538	771,060	537,924	848,964		11,742,486
長期未払金		3,716,496				3,716,496
長期預り金		58,030,000				58,030,000
負債の部合計	218,168,252	90,156,102	12,002,543	11,308,844	-30,254,335	301,381,406
基本金	85,895,630	15,000,000				100,895,630
基本金	85,895,630	15,000,000				100,895,630
国庫補助金等特別積立金	297,442,739	313,848,373				611,291,112
国庫補助金等特別積立金	297,442,739	313,848,373				611,291,112
その他の積立金	195,500,000	29,816,089				225,316,089
人件費積立金		4,500,000				4,500,000
修繕積立金		15,016,089				15,016,089
備品等購入積立金		2,300,000				2,300,000
施設設備整備積立金	195,500,000	8,000,000				203,500,000
次期繰越活動増減差額	982,585,578	193,335,022	10,574,912	1,032,157		1,187,527,669
次期繰越活動増減差額	982,585,578	193,335,022	10,574,912	1,032,157		1,187,527,669
(うち当期活動増減差額)	44,657,092	6,925,724	-485,629	-79,958		51,017,229
純資産の部合計	1,561,423,947	551,999,484	10,574,912	1,032,157		2,125,030,500
負債及び純資産の部合計	1,779,592,199	642,155,586	22,577,455	12,341,001	-30,254,335	2,426,411,906

第三号第三様式（第二十七条第四項関係）

公益事業区分事業区分貸借対照表内訳表

令和 2年 3月31日現在

(単位：円)

勘定科目	社会福祉法人 駿河会			内部取引消去	事業区分合計
	公益事業区分				
	公益ラポール拠点区分	公益服織拠点区分	公益大川拠点区分		
流動資産	13,894,945	17,650,826	5,529,669		37,075,440
現金預金	7,953,770	3,492,208	5,106,893		16,552,871
事業未収金	2,171,422	3,482,242	415,330		6,068,994
未収金	3,769,753	10,448,576	7,446		14,225,775
前払費用		227,800			227,800
固定資産	2,135,714	6,049,820	483,496		8,669,030
基本財産	101,370				101,370
建物	101,370				101,370
その他の固定資産	2,034,344	6,049,820	483,496		8,567,660
建物		2,194,636	1		2,194,637
器具及び備品		182,100	3		182,103
有形リース資産	1,209,600	848,000	243,200		2,300,800
ソフトウェア		156,520			156,520
退職給付引当資産	824,744	1,774,564	240,292		2,839,600
差入保証金		894,000			894,000
資産の部合計	16,030,659	23,700,646	6,013,165		45,744,470
流動負債	16,561,545	21,145,826	6,514,869		44,222,240
事業未払金	2,244,253	476,075	1,291,669		4,011,997
その他の未払金	11,650,692	14,174,751	4,238,000		30,063,443
1年以内返済予定リース債務	453,600	318,000	91,200		862,800
事業区分間借入金		3,000,000			3,000,000
賞与引当金	2,213,000	3,177,000	894,000		6,284,000
固定負債	1,580,744	2,304,564	392,292		4,277,600
リース債務	756,000	530,000	152,000		1,438,000
退職給付引当金	824,744	1,774,564	240,292		2,839,600
負債の部合計	18,142,289	23,450,390	6,907,161		48,499,840
次期繰越活動増減差額	-2,111,630	250,256	-893,996		-2,755,370
次期繰越活動増減差額	-2,111,630	250,256	-893,996		-2,755,370
(うち当期活動増減差額)	218,910	1,460,081	483,000		2,161,991
純資産の部合計	-2,111,630	250,256	-893,996		-2,755,370
負債及び純資産の部合計	16,030,659	23,700,646	6,013,165		45,744,470

事業所名 _____

事業・拠点 [0011:晃の園拠点区分]

第一号第四様式 (第十七条第四項関係)

晃の園拠点区分拠点区分資金収支計算書

(自) 平成31年 4月 1日 (至) 令和 2年 3月31日

(単位: 円)

勘定科目		予算(A)	決算(B)	差異(A)-(B)
事業活動収入	0165 介護保険事業収入	803,330,000	803,774,768	-444,768
	0166 施設介護料収入	536,795,000	537,228,496	-433,496
	8111 介護報酬収入	481,692,000	482,089,255	-397,255
	8113 利用者負担金収入(一般)	55,103,000	55,139,241	-36,241
	0167 居宅介護料収入(介護報酬収入)	63,591,000	63,287,370	303,630
	8121 介護報酬収入	63,564,000	63,260,587	303,413
	8122 介護予防報酬収入	27,000	26,783	217
	0168 居宅介護料収入(利用者負担金収入)	8,010,000	8,017,282	-7,282
	8132 介護負担金収入(一般)	8,005,000	8,015,587	-10,587
	8134 介護予防負担金収入(一般)	5,000	1,695	3,305
	0169 地域密着型介護料収入(介護報酬収入)	20,235,000	20,277,358	-42,358
	8141 介護報酬収入	20,235,000	20,277,358	-42,358
	0170 地域密着型介護料収入(利用者負担金収)	2,345,000	2,361,635	-16,635
	8152 介護負担金収入(一般)	2,345,000	2,361,635	-16,635
	0259 介護予防・日常生活支援総合事業収入	6,120,000	6,114,647	5,353
	8166 事業費収入	6,120,000	6,114,647	5,353
	0172 利用者等利用料収入	164,794,000	165,227,906	-433,906
	8171 施設サービス利用料収入	53,399,000	53,230,507	168,493
	8175 食費収入(一般)	53,004,000	52,811,397	192,603
	8177 居住費収入(一般)	55,587,000	56,331,544	-744,544
	8179 介護予防・日常支援総合事業利用料収益	646,000	645,898	102
	8178 その他の利用料収入	2,158,000	2,208,560	-50,560
	0173 その他の事業収入	1,440,000	1,260,074	179,926
	8181 補助金事業収入(公費)(公費)	1,440,000	1,260,074	179,926
	0198 借入金利息補助金収入	175,000	174,000	1,000
	8521 借入金利息補助金収入	175,000	174,000	1,000
	0199 経常経費寄附金収入	50,000		50,000
8531 経常経費寄附金収入	50,000		50,000	
0200 受取利息配当金収入	121,000	40,116	80,884	
8541 受取利息配当金収入	121,000	40,116	80,884	
0201 その他の収入	9,020,000	9,464,867	-444,867	
8611 受入研修費収入	1,300,000	1,318,995	-18,995	
8612 利用者等外給食費収入	5,075,000	5,055,370	19,630	
8613 雑収入	2,645,000	3,090,502	-445,502	
	事業活動収入計(1)	812,696,000	813,453,751	-757,751
事業活動支出	0129 人件費支出	513,635,000	508,371,187	5,263,813
	7112 職員給料支出	269,542,000	265,676,518	3,865,482
	7113 職員賞与支出	73,559,000	73,487,550	71,450
	7114 非常勤職員給与支出	94,698,000	94,120,379	577,621
	7115 派遣職員費支出	2,500,000	2,408,049	91,951
	7116 退職給付支出	10,990,000	10,476,500	513,500
	7117 法定福利費支出	62,346,000	62,202,191	143,809
	0130 事業費支出	115,307,000	114,116,934	1,190,066
	7211 給食費支出	51,417,000	51,391,311	25,689
	7215 保健衛生費支出	9,275,000	9,168,500	106,500
	7216 医療費支出	17,000		17,000
	7217 被服費支出	316,000	240,188	75,812
	7218 教養娯楽費支出	1,570,000	1,315,691	254,309
	7219 日用品費支出	1,193,000	1,118,566	74,434
	7223 水道光熱費支出	22,244,000	22,232,128	11,872
7225 消耗器具備品費支出	13,171,000	12,859,410	311,590	
7226 保険料支出	10,000	6,160	3,840	
7227 賃借料支出	9,596,000	9,313,443	282,557	

事業所名

事業・拠点 [0011:晃の園拠点区分]

第一号第四様式 (第十七条第四項関係)

晃の園拠点区分拠点区分資金収支計算書

(自) 平成31年 4月 1日 (至) 令和 2年 3月31日

(単位: 円)

勘定科目		予算(A)	決算(B)	差異(A)-(B)	
収 支 出	7231 葬祭費支出	60,000	57,000	3,000	
	7232 車輛費支出	6,433,000	6,414,537	18,463	
	7235 雑支出	5,000		5,000	
	0131 事務費支出	93,595,000	92,366,960	1,228,040	
	7311 福利厚生費支出	2,800,000	2,665,683	134,317	
	7313 旅費交通費支出	443,000	348,810	94,190	
	7314 研修研究費支出	2,725,000	2,682,285	42,715	
	7315 事務消耗品費支出	2,956,000	2,866,103	89,897	
	7316 印刷製本費支出	1,192,000	1,051,605	140,395	
	7319 修繕費支出	10,586,000	10,530,595	55,405	
	7321 通信運搬費支出	1,608,000	1,489,930	118,070	
	7322 会議費支出	30,000		30,000	
	7323 広報費支出	2,830,000	2,796,394	33,606	
	7324 業務委託費支出	43,670,000	43,659,831	10,169	
	7325 手数料支出	5,105,000	5,070,432	34,568	
	7326 保険料支出	820,000	658,430	161,570	
	7327 賃借料支出	1,400,000	1,369,472	30,528	
	7328 土地・建物賃借料支出	4,608,000	4,603,000	5,000	
	7329 租税公課支出	350,000	309,016	40,984	
	7331 保守料支出	11,542,000	11,400,524	141,476	
	7332 渉外費支出	109,000	60,240	48,760	
	7333 諸会費支出	809,000	803,660	5,340	
	7335 雑支出	12,000	950	11,050	
	0136 利用者負担軽減額	4,187,000	3,929,568	257,432	
	7431 利用者負担軽減額	4,187,000	3,929,568	257,432	
	0137 支払利息支出	2,751,000	2,716,000	35,000	
7441 支払利息支出	2,751,000	2,716,000	35,000		
事業活動支出計(2)	729,475,000	721,500,649	7,974,351		
事業活動資金収支差額(3)=(1)-(2)	83,221,000	91,953,102	-8,732,102		
収 入	施設整備等収入計(4)				
支 出 による 収 支	0143 設備資金借入金元金償還支出	33,950,000	33,950,000		
	7511 設備資金借入金元金償還支出	33,950,000	33,950,000		
	0144 固定資産取得支出	4,570,000	4,884,951	-314,951	
	7524 器具及び備品取得支出	4,570,000	4,884,951	-314,951	
	0146 ファイナンス・リース債務の返済支出	2,042,000	2,039,760	2,240	
	7541 ファイナンス・リース債務の返済支出	2,042,000	2,039,760	2,240	
	0147 その他の施設整備等による支出	1,600,000		1,600,000	
	7551 その他の支出	1,600,000		1,600,000	
施設整備等支出計(5)	42,162,000	40,874,711	1,287,289		
施設整備等資金収支差額(6)=(4)-(5)	-42,162,000	-40,874,711	-1,287,289		
そ の 他 の 活 動 に よ る 収 支	収 入	0214 積立資産取崩収入	840,000	606,200	233,800
	8851 退職給付引当資産取崩収入	840,000	606,200	233,800	
	その他の活動による収入計(7)	840,000	606,200	233,800	
	支 出 による 収 支	0152 積立資産支出	25,378,000	38,159,200	-12,781,200
		7641 退職給付引当資産支出	1,378,000	1,159,200	218,800
		7647 施設設備整備積立資産支出	24,000,000	37,000,000	-13,000,000
		0159 事業区分間繰入金支出	16,521,000	9,076,288	7,444,712
		7671 事業区分間繰入金支出	16,521,000	9,076,288	7,444,712
		0160 拠点区分間繰入金支出		3,605,133	-3,605,133
	7672 拠点区分間繰入金支出		3,605,133	-3,605,133	
その他の活動支出計(8)	41,899,000	50,840,621	-8,941,621		
その他の活動資金収支差額(9)=(7)-(8)	-41,059,000	-50,234,421	9,175,421		

事業所名 _____

事業・拠点 [0011:晃の園拠点区分]

第一号第四様式（第十七条第四項関係）

晃の園拠点区分拠点区分資金収支計算書

（自）平成31年 4月 1日（至）令和 2年 3月31日

（単位：円）

勘定科目	予算(A)	決算(B)	差異(A)-(B)
予備費支出(10)		—	
当期資金収支差額合計(11)=(3)+(6)+(9)-(10)		843,970	-843,970
前期末支払資金残高(12)	415,727,519	415,743,480	-15,961
当期末支払資金残高(11)+(12)	415,727,519	416,587,450	-859,931

事業所名 _____

事業・拠点 [0012:ラポーレ拠点区分]

第一号第四様式 (第十七条第四項関係)

ラポーレ拠点区分拠点区分資金収支計算書

(自) 平成31年 4月 1日 (至) 令和 2年 3月31日

(単位: 円)

勘定科目		予算(A)	決算(B)	差異(A)-(B)
事業収入	0165 介護保険事業収入	30,320,000	31,110,776	-790,776
	0169 地域密着型介護料収入(介護報酬収入)	25,350,000	26,001,138	-651,138
	8141 介護報酬収入	25,350,000	26,001,138	-651,138
	0170 地域密着型介護料収入(利用者負担金収)	3,350,000	3,458,760	-108,760
	8152 介護負担金収入(一般)	3,350,000	3,458,760	-108,760
	0172 利用者等利用料収入	1,620,000	1,650,878	-30,878
	8175 食費収入(一般)	1,620,000	1,650,878	-30,878
	0174 老人福祉事業収入	113,540,000	114,771,285	-1,231,285
	0176 運営事業収入	113,540,000	114,771,285	-1,231,285
	8221 管理費収入	14,090,000	15,289,560	-1,199,560
	8222 その他の利用料収入	57,520,000	57,550,725	-30,725
	8223 補助金事業収入	41,930,000	41,931,000	-1,000
	0199 経常経費寄附金収入	1,000,000	1,000,000	
	8531 経常経費寄附金収入	1,000,000	1,000,000	
	0200 受取利息配当金収入		6,341	-6,341
	8541 受取利息配当金収入		6,341	-6,341
	0201 その他の収入	3,225,000	3,257,627	-32,627
	8612 利用者等外給食費収入	1,545,000	1,545,800	-800
	8613 雑収入	1,680,000	1,711,827	-31,827
	事業活動収入計(1)		148,085,000	150,146,029
活動に要する支出	0129 人件費支出	54,961,000	54,974,661	-13,661
	7112 職員給料支出	22,752,000	22,717,379	34,621
	7113 職員賞与支出	6,248,000	6,243,450	4,550
	7114 非常勤職員給与支出	18,970,000	19,030,913	-60,913
	7116 退職給付支出	958,000	950,900	7,100
	7117 法定福利費支出	6,033,000	6,032,019	981
	0130 事業費支出	40,835,000	41,430,516	-595,516
	7211 給食費支出	18,360,000	18,160,179	199,821
	7215 保健衛生費支出	1,577,000	1,548,856	28,144
	7218 教養娯楽費支出	1,014,000	1,001,859	12,141
	7219 日用品費支出	42,000	33,495	8,505
	7223 水道光熱費支出	8,692,000	8,569,187	122,813
	7224 燃料費支出	20,000	14,240	5,760
	7225 消耗器具備品費支出	1,623,000	1,466,441	156,559
	7226 保険料支出	110,000	107,900	2,100
	7227 賃借料支出	1,683,000	1,595,306	87,694
	7231 葬祭費支出	10,000	10,000	
	7232 車輛費支出	2,889,000	2,784,773	104,227
	7233 管理費返還支出	4,815,000	6,135,000	-1,320,000
	7235 雑支出		3,280	-3,280
	0131 事務費支出	38,768,000	37,332,781	1,435,219
	7311 福利厚生費支出	420,000	423,197	-3,197
	7313 旅費交通費支出	10,000	4,970	5,030
7314 研修研究費支出	144,000	97,180	46,820	
7315 事務消耗品費支出	455,000	445,829	9,171	
7316 印刷製本費支出	181,000	182,048	-1,048	
7317 水道光熱費支出	120,000	97,708	22,292	
7319 修繕費支出	8,164,000	7,150,539	1,013,461	
7321 通信運搬費支出	891,000	865,865	25,135	
7322 会議費支出	10,000		10,000	

事業所名

事業・拠点 [0012:ラポーレ拠点区分]

第一号第四様式 (第十七条第四項関係)

ラポーレ拠点区分拠点区分資金収支計算書

(自) 平成31年 4月 1日 (至) 令和 2年 3月31日

(単位: 円)

勘定科目		予算(A)	決算(B)	差異(A)-(B)	
	7323 広報費支出	369,000	346,860	22,140	
	7324 業務委託費支出	24,133,000	24,049,764	83,236	
	7325 手数料支出	125,000	114,289	10,711	
	7326 保険料支出	130,000	118,140	11,860	
	7327 賃借料支出	1,290,000	1,215,824	74,176	
	7329 租税公課支出	50,000	40,734	9,266	
	7331 保守料支出	1,843,000	1,784,524	58,476	
	7332 渉外費支出	115,000	87,350	27,650	
	7333 諸会費支出	318,000	307,960	10,040	
	事業活動支出計(2)	134,564,000	133,737,958	826,042	
	事業活動資金収支差額(3)=(1)-(2)	13,521,000	16,408,071	-2,887,071	
施設整備等による収支	収入				
		施設整備等収入計(4)			
	支出	0144 固定資産取得支出	5,040,000	5,030,208	9,792
		7522 建物取得支出	4,000,000	3,996,000	4,000
		7524 器具及び備品取得支出	1,040,000	1,034,208	5,792
		0146 ファイナンス・リース債務の返済支出	321,000	318,000	3,000
7541 ファイナンス・リース債務の返済支出		321,000	318,000	3,000	
	施設整備等支出計(5)	5,361,000	5,348,208	12,792	
	施設整備等資金収支差額(6)=(4)-(5)	-5,361,000	-5,348,208	-12,792	
その他の活動による収支	収入	0214 積立資産取崩収入	15,235,000	16,549,144	-1,314,144
		8851 退職給付引当資産取崩収入	460,000	454,144	5,856
		8852 長期預り金積立資産取崩収入	8,775,000	10,095,000	-1,320,000
		8855 修繕費積立資産取崩収入	6,000,000	6,000,000	
		その他の活動による収入計(7)	15,235,000	16,549,144	-1,314,144
	支出	0152 積立資産支出	15,673,000	18,869,000	-3,196,000
		7641 退職給付引当資産支出	73,000	69,000	4,000
		7642 長期預り金積立資産支出	9,600,000	10,800,000	-1,200,000
		7647 施設設備整備積立資産支出	6,000,000	8,000,000	-2,000,000
		0159 事業区分間繰入金支出	67,000	5,149,487	-5,082,487
		7671 事業区分間繰入金支出	67,000	5,149,487	-5,082,487
		0160 拠点区分間繰入金支出	4,060,000		4,060,000
		7672 拠点区分間繰入金支出	4,060,000		4,060,000
	支出	0162 その他の活動による支出	3,595,000	3,590,520	4,480
		7682 長期未払金支出	3,595,000	3,590,520	4,480
その他の活動支出計(8)		23,395,000	27,609,007	-4,214,007	
	その他の活動資金収支差額(9)=(7)-(8)	-8,160,000	-11,059,863	2,899,863	
	予備費支出(10)		—		
	当期資金収支差額合計(11)=(3)+(6)+(9)-(10)				
	前期末支払資金残高(12)	5,217,405	5,217,405		
	当期末支払資金残高(11)+(12)	5,217,405	5,217,405		

事業所名 _____

事業・拠点 [0013:山崎拠点区分]

第一号第四様式（第十七条第四項関係）

山崎拠点区分拠点区分資金収支計算書

(自) 平成31年 4月 1日 (至) 令和 2年 3月31日

(単位：円)

勘定科目		予算(A)	決算(B)	差異(A)-(B)
事業	収入			
	0165 介護保険事業収入	22,932,000	23,186,512	-254,512
	0169 地域密着型介護料収入(介護報酬収入)	8,390,000	8,095,661	294,339
	8141 介護報酬収入	8,390,000	8,095,661	294,339
	0170 地域密着型介護料収入(利用者負担金収)	950,000	965,640	-15,640
	8152 介護負担金収入(一般)	950,000	965,640	-15,640
	0259 介護予防・日常生活支援総合事業収入	11,100,000	11,842,225	-742,225
	8166 事業費収入	11,100,000	11,842,225	-742,225
	0172 利用者等利用料収入	1,582,000	1,345,602	236,398
	8179 介護予防・日常支援総合事業利用料収益	1,582,000	1,345,602	236,398
	0173 その他の事業収入	910,000	937,384	-27,384
	8182 市町村特別事業収入(公費)(公費)	910,000	937,384	-27,384
	0200 受取利息配当金収入		59	-59
	8541 受取利息配当金収入		59	-59
事業活動収入計(1)	22,932,000	23,186,571	-254,571	
活動による支出	支出			
	0129 人件費支出	18,825,000	18,937,666	-112,666
	7112 職員給料支出	10,453,000	10,416,344	36,656
	7113 職員賞与支出	3,272,000	3,271,500	500
	7114 非常勤職員給与支出	2,703,000	2,702,305	695
	7116 退職給付支出	222,000	222,500	-500
	7117 法定福利費支出	2,175,000	2,325,017	-150,017
	0130 事業費支出	1,014,000	959,063	54,937
	7215 保健衛生費支出	44,000	80,604	-36,604
	7223 水道光熱費支出	478,000	391,864	86,136
	7225 消耗器具備品費支出	2,000	10,396	-8,396
	7227 賃借料支出	181,000	164,240	16,760
	7232 車輜費支出	309,000	311,959	-2,959
	0131 事務費支出	4,387,000	4,318,487	68,513
	7311 福利厚生費支出	65,000	72,200	-7,200
	7314 研修研究費支出	79,000	85,670	-6,670
	7316 印刷製本費支出	187,000	164,274	22,726
	7317 水道光熱費支出	10,000	15,050	-5,050
	7319 修繕費支出	143,000	142,560	440
	7321 通信運搬費支出	90,000	116,214	-26,214
	7323 広報費支出	26,000	25,740	260
	7325 手数料支出	69,000	64,157	4,843
	7326 保険料支出	95,000	51,170	43,830
	7327 賃借料支出	55,000	54,432	568
	7328 土地・建物賃借料支出	3,270,000	3,270,000	
	7329 租税公課支出	10,000		10,000
	7331 保守料支出	262,000	234,020	27,980
7332 渉外費支出	8,000	5,000	3,000	
7333 諸会費支出	18,000	18,000		
0136 利用者負担軽減額	5,000	7,105	-2,105	
7431 利用者負担軽減額	5,000	7,105	-2,105	
事業活動支出計(2)	24,231,000	24,222,321	8,679	
事業活動資金収支差額(3)=(1)-(2)	-1,299,000	-1,035,750	-263,250	
施設整備	収入			
	施設整備等収入計(4)			
支	0146 ファイナンス・リース債務の返済支出	90,000	91,200	-1,200
	7541 ファイナンス・リース債務の返済支出	90,000	91,200	-1,200

事業所名

事業・拠点 [0013:山崎拠点区分]

第一号第四様式 (第十七条第四項関係)

山崎拠点区分拠点区分資金収支計算書

(自) 平成31年 4月 1日 (至) 令和 2年 3月31日

(単位: 円)

勘定科目		予算(A)	決算(B)	差異(A)-(B)
等による収支	出			
	施設整備等支出計(5)	90,000	91,200	-1,200
施設整備等資金収支差額(6)=(4)-(5)		-90,000	-91,200	1,200
その他の活動による収支	収入			
	0222 拠点区分間繰入金収入	1,430,000	1,168,350	261,650
	8882 拠点区分間繰入金収入	1,430,000	1,168,350	261,650
その他の活動による収入計(7)		1,430,000	1,168,350	261,650
その他の活動による支出	支出			
	0152 積立資産支出	41,000	41,400	-400
	7641 退職給付引当資産支出	41,000	41,400	-400
その他の活動支出計(8)		41,000	41,400	-400
その他の活動資金収支差額(9)=(7)-(8)		1,389,000	1,126,950	262,050
予備費支出(10)			—	
当期資金収支差額合計(11)=(3)+(6)+(9)-(10)				
前期末支払資金残高(12)				
当期末支払資金残高(11)+(12)				

事業所名

事業・拠点 [0014:服織拠点区分]

第一号第四様式 (第十七条第四項関係)

服織拠点区分拠点区分資金収支計算書

(自) 平成31年 4月 1日 (至) 令和 2年 3月31日

(単位: 円)

勘定科目		予算(A)	決算(B)	差異(A)-(B)
事業	収入			
	0165 介護保険事業収入	16,010,000	16,054,040	-44,040
	0167 居宅介護料収入 (介護報酬収入)	10,000,000	9,969,241	30,759
	8121 介護報酬収入	10,000,000	9,969,241	30,759
	0168 居宅介護料収入 (利用者負担金収入)	1,070,000	1,091,466	-21,466
	8132 介護負担金収入(一般)	1,070,000	1,091,466	-21,466
	0259 介護予防・日常生活支援総合事業収入	3,800,000	3,803,187	-3,187
	8166 事業費収入	3,800,000	3,803,187	-3,187
	0172 利用者等利用料収入	390,000	396,308	-6,308
	8179 介護予防・日常支援総合事業利用料収益	390,000	396,308	-6,308
	0173 その他の事業収入	750,000	793,838	-43,838
	8181 補助金事業収入(公費)(公費)		638	-638
	8182 市町村特別事業収入(公費)(公費)	750,000	793,200	-43,200
	0200 受取利息配当金収入		14	-14
8541 受取利息配当金収入		14	-14	
	事業活動収入計(1)	16,010,000	16,054,054	-44,054
活動	支出			
	0129 人件費支出	15,035,000	15,017,555	17,445
	7112 職員給料支出	7,040,000	7,033,681	6,319
	7113 職員賞与支出	2,120,000	2,115,000	5,000
	7114 非常勤職員給与支出	3,520,000	3,529,996	-9,996
	7116 退職給付支出	445,000	445,000	
	7117 法定福利費支出	1,910,000	1,893,878	16,122
	0130 事業費支出	930,000	884,596	45,404
	7215 保健衛生費支出	80,000	83,242	-3,242
	7223 水道光熱費支出	70,000	69,770	230
	7225 消耗器具備品費支出	50,000	10,278	39,722
	7232 車輛費支出	730,000	721,306	8,694
	0131 事務費支出	2,375,000	2,278,065	96,935
	7311 福利厚生費支出	90,000	84,741	5,259
	7314 研修研究費支出	80,000	74,448	5,552
	7315 事務消耗品費支出	90,000	50,012	39,988
	7316 印刷製本費支出	110,000	105,686	4,314
	7317 水道光熱費支出	170,000	170,000	
	7319 修繕費支出	50,000	43,340	6,660
	7321 通信運搬費支出	200,000	201,436	-1,436
	7323 広報費支出	10,000	12,870	-2,870
	7325 手数料支出	30,000	33,975	-3,975
	7326 保険料支出	100,000	86,798	13,202
	7327 賃借料支出	115,000	117,279	-2,279
7328 土地・建物賃借料支出	1,260,000	1,258,340	1,660	
7331 保守料支出	50,000	37,000	13,000	
7332 渉外費支出	10,000	2,140	7,860	
7333 諸会費支出	10,000		10,000	
0136 利用者負担軽減額		11,821	-11,821	
7431 利用者負担軽減額		11,821	-11,821	
	事業活動支出計(2)	18,340,000	18,192,037	147,963
	事業活動資金収支差額(3)=(1)-(2)	-2,330,000	-2,137,983	-192,017
施設整備	収入			
		施設整備等収入計(4)		
支	0144 固定資産取得支出	110,000	108,000	2,000
	7525 その他の取得支出	110,000	108,000	2,000

事業所名

事業・拠点 [0014:服織拠点区分]

第一号第四様式 (第十七条第四項関係)

服織拠点区分拠点区分資金収支計算書

(自) 平成31年 4月 1日 (至) 令和 2年 3月31日

(単位: 円)

勘定科目		予算(A)	決算(B)	差異(A)-(B)
等による収支	出			
	0146 ファイナンス・リース債務の返済支出	135,000	135,600	-600
	7541 ファイナンス・リース債務の返済支出	135,000	135,600	-600
	施設整備等支出計(5)	245,000	243,600	1,400
	施設整備等資金収支差額(6)=(4)-(5)	-245,000	-243,600	-1,400
その他の活動による収支	収入			
	0222 拠点区分間繰入金収入	2,630,000	2,436,783	193,217
	8882 拠点区分間繰入金収入	2,630,000	2,436,783	193,217
	その他の活動による収入計(7)	2,630,000	2,436,783	193,217
その他の活動による収支	支出			
	0152 積立資産支出	55,000	55,200	-200
	7641 退職給付引当資産支出	55,000	55,200	-200
	その他の活動支出計(8)	55,000	55,200	-200
	その他の活動資金収支差額(9)=(7)-(8)	2,575,000	2,381,583	193,417
	予備費支出(10)		—	
	当期資金収支差額合計(11)=(3)+(6)+(9)-(10)			
	前期末支払資金残高(12)	579,506	579,506	
	当期末支払資金残高(11)+(12)	579,506	579,506	

事業所名

事業・拠点 [0021:公益ラポーレ拠点区分]

第一号第四様式 (第十七条第四項関係)

公益ラポーレ拠点区分拠点区分資金収支計算書

(自) 平成31年 4月 1日 (至) 令和 2年 3月31日

(単位: 円)

勘定科目		予算(A)	決算(B)	差異(A)-(B)	
事業収入	0165 介護保険事業収入	30,432,000	30,794,029	-362,029	
	0171 居宅介護支援介護料収入	11,969,000	12,332,159	-363,159	
	8161 居宅介護支援介護料収入	8,080,000	8,460,277	-380,277	
	8162 介護予防支援介護料収入	3,889,000	3,871,882	17,118	
	0173 その他の事業収入	18,463,000	18,461,870	1,130	
	8181 補助金事業収入(公費)(公費)	18,409,000	18,409,000		
	8182 市町村特別事業収入(公費)(公費)	54,000	52,870	1,130	
	0200 受取利息配当金収入		50	-50	
	8541 受取利息配当金収入		50	-50	
		事業活動収入計(1)	30,432,000	30,794,079	-362,079
活動による支出	0129 人件費支出	29,843,000	29,840,252	2,748	
	7112 職員給料支出	17,514,000	17,507,306	6,694	
	7113 職員賞与支出	6,697,000	6,696,750	250	
	7114 非常勤職員給与支出	1,307,000	1,311,760	-4,760	
	7116 退職給付支出	491,000	489,500	1,500	
	7117 法定福利費支出	3,834,000	3,834,936	-936	
	0130 事業費支出	2,664,000	2,547,828	116,172	
	7215 保健衛生費支出	89,000	93,960	-4,960	
	7225 消耗器具備品費支出	80,000	68,025	11,975	
	7232 車輛費支出	2,495,000	2,385,843	109,157	
	0131 事務費支出	1,771,000	1,653,152	117,848	
	7311 福利厚生費支出	188,000	191,878	-3,878	
	7314 研修研究費支出	227,000	121,651	105,349	
	7315 事務消耗品費支出	134,000	127,163	6,837	
	7316 印刷製本費支出	102,000	107,766	-5,766	
	7317 水道光熱費支出	179,000	181,704	-2,704	
	7321 通信運搬費支出	230,000	240,010	-10,010	
	7323 広報費支出	20,000	22,310	-2,310	
	7324 業務委託費支出	89,000	97,027	-8,027	
	7325 手数料支出	5,000	15,322	-10,322	
	7326 保険料支出	152,000	182,246	-30,246	
	7327 賃借料支出	46,000	40,270	5,730	
	7329 租税公課支出	1,000	600	400	
7331 保守料支出	294,000	228,505	65,495		
7332 渉外費支出	40,000	41,700	-1,700		
7333 諸会費支出	64,000	55,000	9,000		
	事業活動支出計(2)	34,278,000	34,041,232	236,768	
	事業活動資金収支差額(3)=(1)-(2)	-3,846,000	-3,247,153	-598,847	
施設整備等による収支	収入				
		施設整備等収入計(4)			
	支出	0146 ファイナンス・リース債務の返済支出	453,000	453,600	-600
		7541 ファイナンス・リース債務の返済支出	453,000	453,600	-600
	施設整備等支出計(5)	453,000	453,600	-600	
	施設整備等資金収支差額(6)=(4)-(5)	-453,000	-453,600	600	
その	収入	0221 事業区分間繰入金収入	4,368,000	3,769,753	598,247
		8881 事業区分間繰入金収入	4,368,000	3,769,753	598,247

事業所名

事業・拠点 [0021:公益ラポーレ拠点区分]

第一号第四様式（第十七条第四項関係）

公益ラポーレ拠点区分拠点区分資金収支計算書

（自）平成31年 4月 1日（至）令和 2年 3月31日

（単位：円）

勘定科目		予算(A)	決算(B)	差異(A)-(B)
他の活動による収支	その他の活動による収入計(7)	4,368,000	3,769,753	598,247
	0152 積立資産支出	69,000	69,000	
	7641 退職給付引当資産支出	69,000	69,000	
	その他の活動支出計(8)	69,000	69,000	
	その他の活動資金収支差額(9)=(7)-(8)	4,299,000	3,700,753	598,247
予備費支出(10)			—	
当期資金収支差額合計(11)=(3)+(6)+(9)-(10)				
前期末支払資金残高(12)				
当期末支払資金残高(11)+(12)				

事業所名 _____

事業・拠点 [0022:公益服織拠点区分]

第一号第四様式（第十七条第四項関係）

公益服織拠点区分拠点区分資金収支計算書

（自）平成31年 4月 1日（至）令和 2年 3月31日

（単位：円）

勘定科目		予算(A)	決算(B)	差異(A)-(B)	
事業活動による収入	0165 介護保険事業収入	48,030,000	48,687,972	-657,972	
	0171 居宅介護支援介護料収入	18,830,000	19,466,672	-636,672	
	8161 居宅介護支援介護料収入	14,600,000	15,059,353	-459,353	
	8162 介護予防支援介護料収入	4,230,000	4,407,319	-177,319	
	0173 その他の事業収入	29,200,000	29,221,300	-21,300	
	8181 補助金事業収入(公費)(公費)	29,000,000	29,003,300	-3,300	
	8182 市町村特別事業収入(公費)(公費)	200,000	218,000	-18,000	
	0200 受取利息配当金収入		37	-37	
	8541 受取利息配当金収入		37	-37	
	0201 その他の収入		2,000	-2,000	
	8613 雑収入		2,000	-2,000	
	事業活動収入計(1)		48,030,000	48,690,009	-660,009
	事業活動による支出	0129 人件費支出	49,245,000	49,246,873	-1,873
7112 職員給料支出		25,969,000	25,987,850	-18,850	
7113 職員賞与支出		8,691,000	8,691,750	-750	
7114 非常勤職員給与支出		7,575,000	7,557,612	17,388	
7116 退職給付支出		532,000	534,000	-2,000	
7117 法定福利費支出		6,478,000	6,475,661	2,339	
0130 事業費支出		1,672,000	1,607,632	64,368	
7215 保健衛生費支出		70,000	65,448	4,552	
7225 消耗器具備品費支出		44,000	47,356	-3,356	
7232 車輛費支出		1,558,000	1,494,828	63,172	
0131 事務費支出		6,183,000	6,217,320	-34,320	
7311 福利厚生費支出		212,000	217,322	-5,322	
7314 研修研究費支出		243,000	255,157	-12,157	
7315 事務消耗品費支出		292,000	252,422	39,578	
7316 印刷製本費支出		264,000	267,469	-3,469	
7317 水道光熱費支出		287,000	382,031	-95,031	
7319 修繕費支出		90,000	80,372	9,628	
7321 通信運搬費支出		554,000	590,950	-36,950	
7322 会議費支出		5,000	6,305	-1,305	
7323 広報費支出		10,000		10,000	
7325 手数料支出		39,000	36,690	2,310	
7326 保険料支出		159,000	150,776	8,224	
7327 賃借料支出		505,000	455,526	49,474	
7328 土地・建物賃借料支出	3,276,000	3,272,900	3,100		
7329 租税公課支出	9,000	1,800	7,200		
7331 保守料支出	178,000	191,100	-13,100		
7332 渉外費支出	5,000	6,500	-1,500		
7333 諸会費支出	50,000	50,000			
7335 雑支出	5,000		5,000		
0138 その他の支出	18,000	17,280	720		
7452 雑支出	18,000	17,280	720		
事業活動支出計(2)		57,118,000	57,089,105	28,895	
事業活動資金収支差額(3)=(1)-(2)		-9,088,000	-8,399,096	-688,904	
施設整備等	収入				
	施設整備等収入計(4)				
	0144 固定資産取得支出	1,623,000	1,621,080	1,920	
支	7522 建物取得支出	1,390,000	1,389,960	40	
	7524 器具及び備品取得支出	123,000	123,120	-120	

事業所名 _____

事業・拠点 [0022:公益服織拠点区分]

第一号第四様式（第十七条第四項関係）

公益服織拠点区分拠点区分資金収支計算書

（自）平成31年 4月 1日（至）令和 2年 3月31日

（単位：円）

勘定科目		予算(A)	決算(B)	差異(A)-(B)
による 収支	出			
	7525 その他の取得支出	110,000	108,000	2,000
	0146 ファイナンス・リース債務の返済支出	317,000	318,000	-1,000
	7541 ファイナンス・リース債務の返済支出	317,000	318,000	-1,000
	施設整備等支出計(5)	1,940,000	1,939,080	920
	施設整備等資金収支差額(6)=(4)-(5)	-1,940,000	-1,939,080	-920
その 他の 活動 による 収支	収			
	入			
	0221 事業区分間繰入金収入	11,137,000	10,448,576	688,424
	8881 事業区分間繰入金収入	11,137,000	10,448,576	688,424
	その他の活動による収入計(7)	11,137,000	10,448,576	688,424
	支			
	出			
	0152 積立資産支出	109,000	110,400	-1,400
	7641 退職給付引当資産支出	109,000	110,400	-1,400
	その他の活動支出計(8)	109,000	110,400	-1,400
	その他の活動資金収支差額(9)=(7)-(8)	11,028,000	10,338,176	689,824
	予備費支出(10)		—	
	当期資金収支差額合計(11)=(3)+(6)+(9)-(10)			
前期末支払資金残高(12)				
当期末支払資金残高(11)+(12)				

事業所名 _____

事業・拠点 [0023:公益大川拠点区分]

第一号第四様式（第十七条第四項関係）

公益大川拠点区分拠点区分資金収支計算書

(自) 平成31年 4月 1日 (至) 令和 2年 3月31日

(単位：円)

勘定科目		予算(A)	決算(B)	差異(A)-(B)
事 業 活 動 に よ る 収 支	0165 介護保険事業収入	45,420,000	45,737,890	-317,890
	0172 利用者等利用料収入	1,320,000	1,344,600	-24,600
	8175 食費収入(一般)	1,300,000	1,320,000	-20,000
	8178 その他の利用料収入	20,000	24,600	-4,600
	0173 その他の事業収入	44,100,000	44,393,290	-293,290
	8183 受託事業収入(公費)(公費)	44,100,000	44,393,290	-293,290
	0200 受取利息配当金収入		51	-51
	8541 受取利息配当金収入		51	-51
	0201 その他の収入	480,000	487,200	-7,200
	8612 利用者等外給食費収入	480,000	487,200	-7,200
	事業活動収入計(1)	45,900,000	46,225,141	-325,141
事 業 活 動 に よ る 収 支	0129 人件費支出	33,385,000	33,479,254	-94,254
	7112 職員給料支出	6,988,000	7,157,000	-169,000
	7113 職員賞与支出	2,510,000	2,578,000	-68,000
	7114 非常勤職員給与支出	21,367,000	21,275,563	91,437
	7116 退職給付支出	90,000	44,500	45,500
	7117 法定福利費支出	2,430,000	2,424,191	5,809
	0130 事業費支出	6,635,000	6,173,079	461,921
	7211 給食費支出	2,330,000	2,309,505	20,495
	7215 保健衛生費支出	40,000	29,920	10,080
	7218 教養娯楽費支出	505,000	262,164	242,836
	7223 水道光熱費支出	2,080,000	2,035,899	44,101
	7225 消耗器具備品費支出	500,000	445,956	54,044
	7227 賃借料支出	150,000	138,212	11,788
	7232 車輛費支出	1,000,000	951,423	48,577
	7235 雑支出	30,000		30,000
	0131 事務費支出	6,771,000	6,475,254	295,746
	7311 福利厚生費支出	119,000	108,000	11,000
	7313 旅費交通費支出	3,000		3,000
	7314 研修研究費支出	50,000		50,000
	7315 事務消耗品費支出	259,000	269,294	-10,294
	7316 印刷製本費支出	100,000	109,479	-9,479
	7317 水道光熱費支出	220,000	229,284	-9,284
	7319 修繕費支出	520,000	401,511	118,489
	7321 通信運搬費支出	400,000	431,772	-31,772
	7322 会議費支出	28,000	20,000	8,000
	7323 広報費支出	25,000	10,010	14,990
	7324 業務委託費支出	3,800,000	3,737,664	62,336
	7325 手数料支出	112,000	81,966	30,034
	7326 保険料支出	200,000	183,340	16,660
	7327 賃借料支出	30,000		30,000
7329 租税公課支出	5,000		5,000	
7331 保守料支出	830,000	829,610	390	
7332 渉外費支出	10,000	10,000		
7333 諸会費支出	55,000	53,324	1,676	
7335 雑支出	5,000		5,000	
	事業活動支出計(2)	46,791,000	46,127,587	663,413
	事業活動資金収支差額(3)=(1)-(2)	-891,000	97,554	-988,554
施設	収入			
	施設整備等収入計(4)			

事業所名

事業・拠点 [0023:公益大川拠点区分]

第一号第四様式（第十七条第四項関係）

公益大川拠点区分拠点区分資金収支計算書

（自）平成31年 4月 1日（至）令和 2年 3月31日

（単位：円）

勘定科目		予算(A)	決算(B)	差異(A)-(B)	
整備等による収支	支				
		0146 ファイナンス・リース債務の返済支出	92,000	91,200	800
		7541 ファイナンス・リース債務の返済支出	92,000	91,200	800
		施設整備等支出計(5)	92,000	91,200	800
	施設整備等資金収支差額(6)=(4)-(5)	-92,000	-91,200	-800	
その他の活動による収支	収				
		0221 事業区分間繰入金収入	1,083,000	7,446	1,075,554
		8881 事業区分間繰入金収入	1,083,000	7,446	1,075,554
		その他の活動による収入計(7)	1,083,000	7,446	1,075,554
	支				
	0152 積立資産支出	100,000	13,800	86,200	
	7641 退職給付引当資産支出	100,000	13,800	86,200	
	その他の活動支出計(8)	100,000	13,800	86,200	
	その他の活動資金収支差額(9)=(7)-(8)	983,000	-6,354	989,354	
	予備費支出(10)		—		
	当期資金収支差額合計(11)=(3)+(6)+(9)-(10)				
	前期末支払資金残高(12)				
	当期末支払資金残高(11)+(12)				

第二号第四様式 (第二十三条第四項関係)

晃の園拠点区分拠点区分事業活動計算書

(自) 平成31年 4月 1日 (至) 令和 2年 3月31日

(単位: 円)

勘定科目		当年度決算(A)	前年度決算(B)	増減(A)-(B)
収	0056 介護保険事業収益	803,774,768	780,325,638	23,449,130
	0057 施設介護料収益	537,228,496	522,945,483	14,283,013
	5111 介護報酬収益	482,089,255	469,061,404	13,027,851
	5113 利用者負担金収益(一般)	55,139,241	53,884,079	1,255,162
	0058 居宅介護料収益(介護報酬収益)	63,287,370	58,552,825	4,734,545
	5121 介護報酬収益	63,260,587	58,371,657	4,888,930
	5122 介護予防報酬収益	26,783	181,168	-154,385
	0059 居宅介護料収益(利用者負担金収益)	8,017,282	7,258,829	758,453
	5132 介護負担金収益(一般)	8,015,587	7,238,690	776,897
	5134 介護予防負担金収益(一般)	1,695	20,139	-18,444
	0060 地域密着型介護料収益(介護報酬収益)	20,277,358	17,021,327	3,256,031
	5141 介護報酬収益	20,277,358	17,021,327	3,256,031
	0061 地域密着型介護料収益(利用者負担金収)	2,361,635	2,000,116	361,519
	5152 介護負担金収益(一般)	2,361,635	2,000,116	361,519
サ	0258 介護予防・日常生活支援総合事業収益	6,114,647	8,444,671	-2,330,024
	5166 事業費収益	6,114,647	8,444,671	-2,330,024
	0063 利用者等利用料収益	165,227,906	162,725,411	2,502,495
	5171 施設サービス利用料収益	53,230,507	53,423,534	-193,027
	5175 食費収益(一般)	52,811,397	51,734,710	1,076,687
	5177 居住費収益(一般)	56,331,544	54,704,406	1,627,138
	5179 介護予防・日常支援総合事業利用料収益	645,898	910,891	-264,993
	5178 その他の利用料収益	2,208,560	1,951,870	256,690
	0064 その他の事業収益	1,260,074	1,376,976	-116,902
	5181 補助金事業収益(公費)(公費)	1,260,074	1,376,976	-116,902
ビ	0089 経常経費寄附金収益		50,000	-50,000
	5541 経常経費寄附金収益		50,000	-50,000
	サービス活動収益計(1)	803,774,768	780,375,638	23,399,130
ス	0015 人件費	504,141,187	517,250,156	-13,108,969
	4112 職員給料	265,676,518	262,322,784	3,353,734
	4113 職員賞与	50,244,550	58,765,850	-8,521,300
	4114 賞与引当金繰入	23,985,000	28,768,000	-4,783,000
	4115 非常勤職員給与	92,135,379	96,344,250	-4,208,871
	4116 派遣職員費	2,408,049		2,408,049
	4117 退職給付費用	11,029,500	10,800,844	228,656
	4118 法定福利費	58,662,191	60,248,428	-1,586,237
	0016 事業費	109,018,384	108,509,184	509,200
	4211 給食費	46,364,041	44,790,074	1,573,967
	4215 保健衛生費	9,168,500	9,160,722	7,778
	4217 被服費	240,188	196,813	43,375
	4218 教養娯楽費	1,315,691	1,435,996	-120,305
	4219 日用品費	1,118,566	1,230,790	-112,224
	4223 水道光熱費	22,232,128	24,190,023	-1,957,895
	4225 消耗器具備品費	12,859,410	12,922,420	-63,010
	4226 保険料	6,160	840	5,320
	4227 賃借料	9,242,163	8,833,820	408,343
4231 葬祭費	57,000	39,000	18,000	
4232 車輛費	6,414,537	5,708,686	705,851	
動	0017 事務費	92,970,968	88,256,243	4,714,725
	4311 福利厚生費	2,665,683	3,051,644	-385,961
	4313 旅費交通費	348,810	461,006	-112,196
	4314 研修研究費	2,682,285	2,318,303	363,982
	4315 事務消耗品費	2,866,103	2,700,890	165,213
	4316 印刷製本費	1,051,605	1,451,854	-400,249
	4319 修繕費	10,530,595	8,412,551	2,118,044
の	4321 通信運搬費	1,489,930	1,460,857	29,073

第二号第四様式 (第二十三条第四項関係)

晃の園拠点区分拠点区分事業活動計算書

(自) 平成31年 4月 1日 (至) 令和 2年 3月31日

(単位: 円)

勘定科目		当年度決算(A)	前年度決算(B)	増減(A)-(B)		
部	用	4322 会議費		122,335	-122,335	
		4323 広報費	2,796,394	2,499,107	297,287	
		4324 業務委託費	43,659,831	43,334,967	324,864	
		4325 手数料	5,070,432	3,049,222	2,021,210	
		4326 保険料	1,191,158	1,515,638	-324,480	
		4327 賃借料	1,440,752	1,292,398	148,354	
		4328 土地・建物賃借料	4,603,000	4,566,000	37,000	
		4329 租税公課	309,016	202,328	106,688	
		4331 保守料	11,400,524	10,922,833	477,691	
		4332 渉外費	60,240	128,146	-67,906	
		4333 諸会費	803,660	765,700	37,960	
		4335 雑費	950	464	486	
		0026 利用者負担軽減額	3,929,568	4,048,970	-119,402	
		4441 利用者負担軽減額	3,929,568	4,048,970	-119,402	
		0027 減価償却費	62,251,760	62,398,928	-147,168	
		4451 減価償却費	62,251,760	62,398,928	-147,168	
		0028 国庫補助金等特別積立金取崩額	-21,839,899	-24,605,017	2,765,118	
		4461 国庫補助金等特別積立金取崩額	-21,839,899	-24,605,017	2,765,118	
			サービス活動費用計(2)	750,471,968	755,858,464	-5,386,496
			サービス活動増減差額(3)=(1)-(2)	53,302,800	24,517,174	28,785,626
サービス活動外増減の部	収	0092 借入金利息補助金収益	174,000	208,800	-34,800	
		5811 借入金利息補助金収益	174,000	208,800	-34,800	
		0093 受取利息配当金収益	40,116	58,197	-18,081	
		5821 受取利息配当金収益	40,116	58,197	-18,081	
		0098 その他のサービス活動外収益	9,464,867	10,040,200	-575,333	
		5871 受入研修費収益	1,318,995	587,000	731,995	
		5872 利用者等外給食収益	5,055,370	5,335,030	-279,660	
		5874 雑収益	3,090,502	4,118,170	-1,027,668	
		サービス活動外収益計(4)	9,678,983	10,307,197	-628,214	
	費	0033 支払利息	2,716,000	3,259,200	-543,200	
		4811 支払利息	2,716,000	3,259,200	-543,200	
		0038 その他のサービス活動外費用	5,097,670	5,414,280	-316,610	
		4841 利用者等外給食費	5,027,270	5,337,480	-310,210	
4843 雑損失		70,400	76,800	-6,400		
	サービス活動外費用計(5)	7,813,670	8,673,480	-859,810		
	サービス活動外増減差額(6)=(4)-(5)	1,865,313	1,633,717	231,596		
	経常増減差額(7)=(3)+(6)	55,168,113	26,150,891	29,017,222		
特別増減の部	収	0103 固定資産受贈額	2,100,000		2,100,000	
		5941 その他の受贈額	2,100,000		2,100,000	
		0111 その他の特別収益	70,400	76,800	-6,400	
		5981 徴収不能引当金戻入益	70,400	76,800	-6,400	
		特別収益計(8)	2,170,400	76,800	2,093,600	
	費	0046 事業区分間繰入金費用	9,076,288	5,957,411	3,118,877	
		4961 事業区分間繰入金費用	9,076,288	5,957,411	3,118,877	
		0047 拠点区分間繰入金費用	3,605,133		3,605,133	
		4962 拠点区分間繰入金費用	3,605,133		3,605,133	
			特別費用計(9)	12,681,421	5,957,411	6,724,010
	特別増減差額(10)=(8)-(9)	-10,511,021	-5,880,611	-4,630,410		
	当期活動増減差額(11)=(7)+(10)	44,657,092	20,270,280	24,386,812		
繰越活動増減		前期繰越活動増減差額(12)	974,928,486	970,658,206	4,270,280	
		当期末繰越活動増減差額(13)=(11)+(12)	1,019,585,578	990,928,486	28,657,092	
		基本金取崩額(14)				
		その他の積立金取崩額(15)				
		その他の積立金積立額(16)	37,000,000	16,000,000	21,000,000	
	6325 施設設備整備積立金積立額	37,000,000	16,000,000	21,000,000		

第二号第四様式（第二十三条第四項関係）

晃の園拠点区分拠点区分事業活動計算書

（自）平成31年 4月 1日（至）令和 2年 3月31日

（単位：円）

	勘定科目	当年度決算(A)	前年度決算(B)	増減(A)-(B)
差額の部				
	次期繰越活動増減差額(17)=(13)+(14)+(15)-(16)	982,585,578	974,928,486	7,657,092

第二号第四様式（第二十三条第四項関係）

ラポーレ拠点区分拠点区分事業活動計算書

（自）平成31年 4月 1日（至）令和 2年 3月31日

（単位：円）

勘定科目		当年度決算(A)	前年度決算(B)	増減(A)-(B)
収	0056 介護保険事業収益	31,110,776	29,876,471	1,234,305
	0060 地域密着型介護料収益(介護報酬収益)	26,001,138	25,010,797	990,341
	5141 介護報酬収益	26,001,138	25,010,797	990,341
	0061 地域密着型介護料収益(利用者負担金収)	3,458,760	3,209,425	249,335
	5152 介護負担金収益(一般)	3,458,760	3,209,425	249,335
	0258 介護予防・日常生活支援総合事業収益		43,327	-43,327
	5166 事業費収益		43,327	-43,327
	0063 利用者等利用料収益	1,650,878	1,612,922	37,956
	5175 食費収益(一般)	1,650,878	1,608,105	42,773
	5179 介護予防・日常支援総合事業利用料収益		4,817	-4,817
益	0065 老人福祉事業収益	107,931,285	107,544,740	386,545
	0067 運営事業収益	107,931,285	107,544,740	386,545
	5221 管理費収益	8,449,560	8,449,560	
	5222 その他の利用料収益	57,550,725	56,611,180	939,545
	5223 補助金事業収益	41,931,000	42,484,000	-553,000
	0089 経常経費寄附金収益	1,000,000	100,000	900,000
	5541 経常経費寄附金収益	1,000,000	100,000	900,000
	サービス活動収益計(1)	140,042,061	137,521,211	2,520,850
ビ ス 活 動 増 の 部	0015 人件費	53,805,517	55,662,055	-1,856,538
	4112 職員給料	22,717,379	26,140,800	-3,423,421
	4113 職員賞与	3,945,450	5,624,050	-1,678,600
	4114 賞与引当金繰入	2,182,000	2,966,000	-784,000
	4115 非常勤職員給与	18,725,913	14,539,596	4,186,317
	4117 退職給付費用	565,756	675,100	-109,344
	4118 法定福利費	5,669,019	5,716,509	-47,490
	0016 事業費	33,749,716	34,847,719	-1,098,003
	4211 給食費	16,614,379	17,638,800	-1,024,421
	4215 保健衛生費	1,548,856	1,524,826	24,030
	4218 教養娯楽費	1,001,859	998,240	3,619
	4219 日用品費	33,495	38,398	-4,903
	4223 水道光熱費	8,569,187	9,259,912	-690,725
	4224 燃料費	14,240	7,992	6,248
	4225 消耗器具備品費	1,466,441	1,023,601	442,840
	4226 保険料	107,900	104,250	3,650
	4227 賃借料	1,595,306	1,497,788	97,518
	減 の 用	4231 葬祭費	10,000	10,000
4232 車輛費		2,784,773	2,743,912	40,861
4234 雑費		3,280		3,280
0017 事務費		37,663,261	35,329,907	2,333,354
4311 福利厚生費		423,197	393,002	30,195
4313 旅費交通費		4,970		4,970
4314 研修研究費		97,180	218,680	-121,500
4315 事務消耗品費		445,829	441,926	3,903
4316 印刷製本費		182,048	217,514	-35,466
4317 水道光熱費		97,708	176,767	-79,059
4319 修繕費		7,150,539	4,917,449	2,233,090
4321 通信運搬費		865,865	903,656	-37,791
4323 広報費	346,860	699,342	-352,482	
4324 業務委託費	24,049,764	22,942,476	1,107,288	
4325 手数料	114,289	276,277	-161,988	
4326 保険料	448,620	470,430	-21,810	
4327 賃借料	1,215,824	1,280,092	-64,268	
4329 租税公課	40,734	47,472	-6,738	

第二号第四様式（第二十三条第四項関係）

ラポーレ拠点区分拠点区分事業活動計算書

（自）平成31年 4月 1日（至）令和 2年 3月31日

（単位：円）

勘定科目		当年度決算(A)	前年度決算(B)	増減(A)-(B)	
	4331 保守料	1,784,524	1,897,584	-113,060	
	4332 渉外費	87,350	116,280	-28,930	
	4333 諸会費	307,960	330,960	-23,000	
	0027 減価償却費	18,624,019	17,959,475	664,544	
	4451 減価償却費	18,624,019	17,959,475	664,544	
	0028 国庫補助金等特別積立金取崩額	-14,157,498	-14,157,498		
	4461 国庫補助金等特別積立金取崩額	-14,157,498	-14,157,498		
	サービス活動費用計(2)	129,685,015	129,641,658	43,357	
	サービス活動増減差額(3)=(1)-(2)	10,357,046	7,879,553	2,477,493	
サービス活動外増減の部	収益	0093 受取利息配当金収益	6,341	6,320	21
		5821 受取利息配当金収益	6,341	6,320	21
		0098 その他のサービス活動外収益	3,257,627	3,340,748	-83,121
		5872 利用者等外給食収益	1,545,800	1,765,750	-219,950
	費用	5874 雑収益	1,711,827	1,574,998	136,829
		サービス活動外収益計(4)	3,263,968	3,347,068	-83,100
		0038 その他のサービス活動外費用	1,545,800	1,765,750	-219,950
		4841 利用者等外給食費	1,545,800	1,765,750	-219,950
	サービス活動外費用計(5)	1,545,800	1,765,750	-219,950	
	サービス活動外増減差額(6)=(4)-(5)	1,718,168	1,581,318	136,850	
	経常増減差額(7)=(3)+(6)	12,075,214	9,460,871	2,614,343	
特別増減の部	収益	特別収益計(8)			
	費用	0042 固定資産売却損・処分損	3		3
		4933 器具及び備品売却損・処分損	3		3
		0046 事業区分間繰入金費用	5,149,487	3,258,341	1,891,146
		4961 事業区分間繰入金費用	5,149,487	3,258,341	1,891,146
		0047 拠点区分間繰入金費用		756,843	-756,843
		4962 拠点区分間繰入金費用		756,843	-756,843
	特別費用計(9)	5,149,490	4,015,184	1,134,306	
	特別増減差額(10)=(8)-(9)	-5,149,490	-4,015,184	-1,134,306	
	当期活動増減差額(11)=(7)+(10)	6,925,724	5,445,687	1,480,037	
繰越活動増減差額の部	前期繰越活動増減差額(12)		188,409,298	189,813,611	-1,404,313
	当期末繰越活動増減差額(13)=(11)+(12)		195,335,022	195,259,298	75,724
	基本金取崩額(14)				
	その他の積立金取崩額(15)		6,000,000		6,000,000
	6313 修繕積立金取崩額		6,000,000		6,000,000
	その他の積立金積立額(16)		8,000,000	6,850,000	1,150,000
	6323 修繕積立金積立額			6,850,000	-6,850,000
	6325 施設設備整備積立金積立額		8,000,000		8,000,000
	次期繰越活動増減差額(17)=(13)+(14)+(15)-(16)	193,335,022	188,409,298	4,925,724	

第二号第四様式（第二十三条第四項関係）

山崎拠点区分拠点区分事業活動計算書

（自）平成31年 4月 1日（至）令和 2年 3月31日

（単位：円）

勘定科目		当年度決算(A)	前年度決算(B)	増減(A)-(B)
サ ー ビ ス 活 動 の 増 減 の 部	0056 介護保険事業収益	23,186,512	22,031,061	1,155,451
	0060 地域密着型介護料収益(介護報酬収益)	8,095,661	7,694,891	400,770
	5141 介護報酬収益	8,095,661	7,694,891	400,770
	0061 地域密着型介護料収益(利用者負担金収)	965,640	891,900	73,740
	5152 介護負担金収益(一般)	965,640	891,900	73,740
	0258 介護予防・日常生活支援総合事業収益	11,842,225	11,199,634	642,591
	5166 事業費収益	11,842,225	11,199,634	642,591
	0063 利用者等利用料収益	1,345,602	1,413,836	-68,234
	5179 介護予防・日常支援総合事業利用料収益	1,345,602	1,413,836	-68,234
	0064 その他の事業収益	937,384	830,800	106,584
5182 市町村特別事業収益(公費)(公費)	937,384	830,800	106,584	
	サービス活動収益計(1)	23,186,512	22,031,061	1,155,451
サ ー ビ ス 活 動 の 増 減 の 部	0015 人件費	18,758,066	16,289,955	2,468,111
	4112 職員給料	10,416,344	6,004,782	4,411,562
	4113 職員賞与	2,239,500	1,560,250	679,250
	4114 賞与引当金繰入	1,032,000	1,253,000	-221,000
	4115 非常勤職員給与	2,635,305	5,675,469	-3,040,164
	4117 退職給付費用	263,900	205,600	58,300
	4118 法定福利費	2,171,017	1,590,854	580,163
	0016 事業費	959,063	957,460	1,603
	4215 保健衛生費	80,604		80,604
	4223 水道光熱費	391,864	374,043	17,821
	4225 消耗器具備品費	10,396	215,905	-205,509
	4226 保険料		11,400	-11,400
	4227 賃借料	164,240	144,737	19,503
	4232 車輛費	311,959	211,375	100,584
	0017 事務費	4,318,487	4,210,165	108,322
	4311 福利厚生費	72,200	47,600	24,600
	4313 旅費交通費		13,960	-13,960
	4314 研修研究費	85,670	22,374	63,296
	4316 印刷製本費	164,274	198,026	-33,752
	4317 水道光熱費	15,050	10,670	4,380
	4319 修繕費	142,560	2,700	139,860
	4321 通信運搬費	116,214	187,133	-70,919
	4323 広報費	25,740	30,100	-4,360
4325 手数料	64,157	47,772	16,385	
4326 保険料	51,170	70,810	-19,640	
4327 賃借料	54,432	54,432		
4328 土地・建物賃借料	3,270,000	3,240,000	30,000	
4331 保守料	234,020	265,588	-31,568	
4332 渉外費	5,000	1,000	4,000	
4333 諸会費	18,000	18,000		
0026 利用者負担軽減額	7,105	6,407	698	
4441 利用者負担軽減額	7,105	6,407	698	
0027 減価償却費	797,829	800,625	-2,796	
4451 減価償却費	797,829	800,625	-2,796	
	サービス活動費用計(2)	24,840,550	22,264,612	2,575,938
	サービス活動増減差額(3)=(1)-(2)	-1,654,038	-233,551	-1,420,487
サ ー ビ ス 活 費	0093 受取利息配当金収益	59	62	-3
	5821 受取利息配当金収益	59	62	-3
	サービス活動外収益計(4)	59	62	-3

第二号第四様式（第二十三条第四項関係）

山崎拠点区分拠点区分事業活動計算書

(自) 平成31年 4月 1日 (至) 令和 2年 3月31日

(単位: 円)

勘定科目		当年度決算(A)	前年度決算(B)	増減(A)-(B)
動外増減の部	用			
	サービス活動外費用計(5)			
	サービス活動外増減差額(6)=(4)-(5)	59	62	-3
経常増減差額(7)=(3)+(6)		-1,653,979	-233,489	-1,420,490
特別増減の部	収益			
	0106 拠点区分間繰入金収益	1,168,350		1,168,350
	5962 拠点区分間繰入金収益	1,168,350		1,168,350
	特別収益計(8)	1,168,350		1,168,350
	費用			
	0047 拠点区分間繰入金費用		1,218,936	-1,218,936
4962 拠点区分間繰入金費用		1,218,936	-1,218,936	
	特別費用計(9)		1,218,936	-1,218,936
	特別増減差額(10)=(8)-(9)	1,168,350	-1,218,936	2,387,286
当期活動増減差額(11)=(7)+(10)		-485,629	-1,452,425	966,796
繰越活動増減差額の部	前期繰越活動増減差額(12)	11,060,541	12,512,966	-1,452,425
	当期末繰越活動増減差額(13)=(11)+(12)	10,574,912	11,060,541	-485,629
	基本金取崩額(14)			
	その他の積立金取崩額(15)			
	その他の積立金積立額(16)			
	次期繰越活動増減差額(17)=(13)+(14)+(15)-(16)	10,574,912	11,060,541	-485,629

第二号第四様式 (第二十三条第四項関係)

服織拠点区分拠点区分事業活動計算書

(自) 平成31年 4月 1日 (至) 令和 2年 3月31日

(単位: 円)

勘定科目		当年度決算(A)	前年度決算(B)	増減(A)-(B)	
サ ー ビ ス 活 動 増 減 の 部	収	0056 介護保険事業収益	16,054,040	14,631,288	1,422,752
		0058 居宅介護料収益(介護報酬収益)	9,969,241	8,906,173	1,063,068
		5121 介護報酬収益	9,969,241	8,906,173	1,063,068
		0059 居宅介護料収益(利用者負担金収益)	1,091,466	943,558	147,908
		5132 介護負担金収益(一般)	1,091,466	943,558	147,908
		0258 介護予防・日常生活支援総合事業収益	3,803,187	3,952,392	-149,205
		5166 事業費収益	3,803,187	3,952,392	-149,205
	益	0063 利用者等利用料収益	396,308	461,065	-64,757
		5179 介護予防・日常支援総合事業利用料収益	396,308	461,065	-64,757
		0064 その他の事業収益	793,838	368,100	425,738
		5181 補助金事業収益(公費)(公費)	638		638
		5182 市町村特別事業収益(公費)(公費)	793,200	368,100	425,100
		サービス活動収益計(1)	16,054,040	14,631,288	1,422,752
ビ ス 活 動 増 減 の 部	費	0015 人件費	15,007,755	13,752,513	1,255,242
		4112 職員給料	7,033,681	6,626,076	407,605
		4113 職員賞与	1,452,000	1,638,500	-186,500
		4114 賞与引当金繰入	780,000	845,000	-65,000
		4115 非常勤職員給与	3,450,996	2,726,953	724,043
		4117 退職給付費用	500,200	352,900	147,300
		4118 法定福利費	1,790,878	1,563,084	227,794
		0016 事業費	884,596	885,976	-1,380
		4215 保健衛生費	83,242	72,486	10,756
		4223 水道光熱費	69,770	57,535	12,235
		4225 消耗器具備品費	10,278	19,079	-8,801
		4232 車輛費	721,306	736,876	-15,570
		0017 事務費	2,278,065	2,066,993	211,072
		4311 福利厚生費	84,741	99,876	-15,135
		4314 研修研究費	74,448	29,234	45,214
		4315 事務消耗品費	50,012	75,805	-25,793
		4316 印刷製本費	105,686	72,559	33,127
		4317 水道光熱費	170,000	198,610	-28,610
		4319 修繕費	43,340		43,340
		4321 通信運搬費	201,436	193,371	8,065
		4323 広報費	12,870	9,100	3,770
		4325 手数料	33,975	23,682	10,293
		4326 保険料	86,798	91,200	-4,402
	4327 賃借料	117,279	51,556	65,723	
	4328 土地・建物賃借料	1,258,340	1,150,000	108,340	
	4331 保守料	37,000	72,000	-35,000	
	4332 渉外費	2,140		2,140	
	0026 利用者負担軽減額	11,821		11,821	
	4441 利用者負担軽減額	11,821		11,821	
	0027 減価償却費	388,558	366,958	21,600	
	4451 減価償却費	388,558	366,958	21,600	
	サービス活動費用計(2)	18,570,795	17,072,440	1,498,355	
	サービス活動増減差額(3)=(1)-(2)	-2,516,755	-2,441,152	-75,603	
サ ー ビ ス 活 動 外	収	0093 受取利息配当金収益	14	15	-1
	益	5821 受取利息配当金収益	14	15	-1
		サービス活動外収益計(4)	14	15	-1
	費				

第二号第四様式 (第二十三条第四項関係)

服織拠点区分拠点区分事業活動計算書

(自) 平成31年 4月 1日 (至) 令和 2年 3月31日

(単位: 円)

勘定科目		当年度決算(A)	前年度決算(B)	増減(A)-(B)
増減の部	用			
	サービス活動外費用計(5)			
	サービス活動外増減差額(6)=(4)-(5)	14	15	-1
経常増減差額(7)=(3)+(6)		-2,516,741	-2,441,137	-75,604
特別増減の部	収益			
	0106 拠点区分間繰入金収益	2,436,783	1,975,779	461,004
	5962 拠点区分間繰入金収益	2,436,783	1,975,779	461,004
	特別収益計(8)	2,436,783	1,975,779	461,004
	費用			
特別費用計(9)				
特別増減差額(10)=(8)-(9)		2,436,783	1,975,779	461,004
当期活動増減差額(11)=(7)+(10)		-79,958	-465,358	385,400
繰越活動増減差額の部	前期繰越活動増減差額(12)	1,112,115	1,577,473	-465,358
	当期末繰越活動増減差額(13)=(11)+(12)	1,032,157	1,112,115	-79,958
	基本金取崩額(14)			
	その他の積立金取崩額(15)			
	その他の積立金積立額(16)			
	次期繰越活動増減差額(17)=(13)+(14)+(15)-(16)	1,032,157	1,112,115	-79,958

第二号第四様式（第二十三条第四項関係）

公益ラポーレ拠点区分拠点区分事業活動計算書

（自）平成31年 4月 1日（至）令和 2年 3月31日

（単位：円）

勘定科目		当年度決算(A)	前年度決算(B)	増減(A)-(B)	
サ ー ビ ス 活 動 増 減 の 部	収 益	0056 介護保険事業収益	30,794,029	41,976,565	-11,182,536
		0062 居宅介護支援介護料収益	12,332,159	23,342,493	-11,010,334
		5161 居宅介護支援介護料収益	8,460,277	19,801,441	-11,341,164
		5162 介護予防支援介護料収益	3,871,882	3,541,052	330,830
		0064 その他の事業収益	18,461,870	18,634,072	-172,202
	益	5181 補助金事業収益(公費)(公費)	18,409,000	18,409,000	
		5182 市町村特別事業収益(公費)(公費)	52,870	225,072	-172,202
		サービス活動収益計(1)	30,794,029	41,976,565	-11,182,536
	費 用	0015 人件費	29,672,252	38,251,487	-8,579,235
		4112 職員給料	17,507,306	19,362,130	-1,854,824
4113 職員賞与		4,578,750	4,977,570	-398,820	
4114 賞与引当金繰入		2,213,000	2,450,000	-237,000	
4115 非常勤職員給与		1,279,760	6,796,649	-5,516,889	
4117 退職給付費用		558,500	469,500	89,000	
4118 法定福利費		3,534,936	4,195,638	-660,702	
0016 事業費		2,547,828	2,517,617	30,211	
4215 保健衛生費		93,960	123,083	-29,123	
4225 消耗器具備品費		68,025	63,173	4,852	
4232 車輛費		2,385,843	2,331,361	54,482	
0017 事務費		1,653,152	1,953,732	-300,580	
4311 福利厚生費		191,878	226,967	-35,089	
4314 研修研究費		121,651	156,258	-34,607	
4315 事務消耗品費		127,163	215,619	-88,456	
4316 印刷製本費		107,766	121,533	-13,767	
4317 水道光熱費		181,704	147,230	34,474	
4321 通信運搬費		240,010	310,235	-70,225	
4323 広報費		22,310	29,000	-6,690	
4324 業務委託費		97,027	89,964	7,063	
4325 手数料		15,322	4,072	11,250	
4326 保険料		182,246	194,700	-12,454	
4327 賃借料		40,270	53,760	-13,490	
4329 租税公課		600		600	
4331 保守料		228,505	285,936	-57,431	
4332 渉外費		41,700		41,700	
4333 諸会費		55,000	67,000	-12,000	
4335 雑費		51,458	-51,458		
0027 減価償却費	471,690	471,690			
4451 減価償却費	471,690	471,690			
サービス活動費用計(2)	34,344,922	43,194,526	-8,849,604		
サービス活動増減差額(3)=(1)-(2)	-3,550,893	-1,217,961	-2,332,932		
サ ー ビ ス 活 動 外 増 減 の 部	収 益	0093 受取利息配当金収益	50	42	8
		5821 受取利息配当金収益	50	42	8
		0098 その他のサービス活動外収益		3,000	-3,000
		5874 雑収益		3,000	-3,000
	サービス活動外収益計(4)	50	3,042	-2,992	
費 用	サービス活動外費用計(5)				
	サービス活動外増減差額(6)=(4)-(5)	50	3,042	-2,992	
経常増減差額(7)=(3)+(6)	-3,550,843	-1,214,919	-2,335,924		
特 収	0105 事業区分間繰入金収益	3,769,753	1,411,548	2,358,205	

第二号第四様式（第二十三条第四項関係）

公益ラポーレ拠点区分拠点区分事業活動計算書

（自）平成31年 4月 1日（至）令和 2年 3月31日

（単位：円）

勘定科目		当年度決算(A)	前年度決算(B)	増減(A)-(B)	
別増減の部	益	5961 事業区分間繰入金収益	3,769,753	1,411,548	2,358,205
		特別収益計(8)	3,769,753	1,411,548	2,358,205
	費用	0047 拠点区分間繰入金費用		723,719	-723,719
		4962 拠点区分間繰入金費用		723,719	-723,719
		特別費用計(9)		723,719	-723,719
	特別増減差額(10)=(8)-(9)	3,769,753	687,829	3,081,924	
当期活動増減差額(11)=(7)+(10)		218,910	-527,090	746,000	
繰越活動増減差額の部		前期繰越活動増減差額(12)	-2,330,540	-1,803,450	-527,090
		当期末繰越活動増減差額(13)=(11)+(12)	-2,111,630	-2,330,540	218,910
		基本金取崩額(14)			
		その他の積立金取崩額(15)			
		その他の積立金積立額(16)			
		次期繰越活動増減差額(17)=(13)+(14)+(15)-(16)	-2,111,630	-2,330,540	218,910

第二号第四様式（第二十三条第四項関係）

公益服織拠点区分拠点区分事業活動計算書

(自) 平成31年 4月 1日 (至) 令和 2年 3月31日

(単位: 円)

		勘定科目	当年度決算(A)	前年度決算(B)	増減(A)-(B)	
サ ー ビ ス 活 動 増 減 の 部	収 益	0056 介護保険事業収益	48,687,972	37,305,002	11,382,970	
		0062 居宅介護支援介護料収益	19,466,672	8,188,362	11,278,310	
		5161 居宅介護支援介護料収益	15,059,353	4,386,652	10,672,701	
		5162 介護予防支援介護料収益	4,407,319	3,801,710	605,609	
		0064 その他の事業収益	29,221,300	29,116,640	104,660	
	益	5181 補助金事業収益(公費)(公費)	29,003,300	29,000,000	3,300	
		5182 市町村特別事業収益(公費)(公費)	218,000	116,640	101,360	
			サービス活動収益計(1)	48,687,972	37,305,002	11,382,970
	サ ー ビ ス 活 動 増 減 の 部	費 用	0015 人件費	49,206,273	38,829,894	10,376,379
			4112 職員給料	25,987,850	22,012,019	3,975,831
4113 職員賞与			5,974,750	5,540,250	434,500	
4114 賞与引当金繰入			3,177,000	3,328,000	-151,000	
4115 非常勤職員給与			7,354,612	2,806,222	4,548,390	
4117 退職給付費用			644,400	675,100	-30,700	
4118 法定福利費			6,067,661	4,468,303	1,599,358	
0016 事業費			1,607,632	1,657,665	-50,033	
4215 保健衛生費			65,448	80,154	-14,706	
4225 消耗器具備品費			47,356	152,690	-105,334	
4232 車輛費			1,494,828	1,424,821	70,007	
0017 事務費			6,217,320	5,291,518	925,802	
4311 福利厚生費			217,322	151,301	66,021	
4314 研修研究費			255,157	243,132	12,025	
4315 事務消耗品費		252,422	141,785	110,637		
4316 印刷製本費		267,469	202,458	65,011		
4317 水道光熱費		382,031	399,225	-17,194		
4319 修繕費		80,372		80,372		
4321 通信運搬費		590,950	473,180	117,770		
4322 会議費		6,305	5,565	740		
4323 広報費			11,400	-11,400		
4325 手数料		36,690	70,366	-33,676		
4326 保険料		150,776	166,380	-15,604		
4327 賃借料		455,526	324,526	131,000		
4328 土地・建物賃借料		3,272,900	2,867,600	405,300		
4329 租税公課		1,800	1,600	200		
4331 保守料		191,100	178,000	13,100		
4332 渉外費	6,500		6,500			
4333 諸会費	50,000	50,000				
4335 雑費		5,000	-5,000			
		0027 減価償却費	629,999	569,647	60,352	
		4451 減価償却費	629,999	569,647	60,352	
		サービス活動費用計(2)	57,661,224	46,348,724	11,312,500	
		サービス活動増減差額(3)=(1)-(2)	-8,973,252	-9,043,722	70,470	
サ ー ビ ス 活 動 外 増 減 の 部	収 益	0093 受取利息配当金収益	37	45	-8	
		5821 受取利息配当金収益	37	45	-8	
		0098 その他のサービス活動外収益	2,000	5,000	-3,000	
		5874 雑収益	2,000	5,000	-3,000	
			サービス活動外収益計(4)	2,037	5,045	-3,008
	費 用	0038 その他のサービス活動外費用	17,280		17,280	
		4843 雑損失	17,280		17,280	
		サービス活動外費用計(5)	17,280		17,280	
		サービス活動外増減差額(6)=(4)-(5)	-15,243	5,045	-20,288	

第二号第四様式（第二十三条第四項関係）

公益服織拠点区分拠点区分事業活動計算書

（自）平成31年 4月 1日（至）令和 2年 3月31日

（単位：円）

勘定科目		当年度決算(A)	前年度決算(B)	増減(A)-(B)
経常増減差額(7)=(3)+(6)		-8,988,495	-9,038,677	50,182
特別増減の部	収			
	0105 事業区分間繰入金収益	10,448,576	6,757,311	3,691,265
	5961 事業区分間繰入金収益	10,448,576	6,757,311	3,691,265
	0106 拠点区分間繰入金収益		723,719	-723,719
	5962 拠点区分間繰入金収益		723,719	-723,719
	特別収益計(8)	10,448,576	7,481,030	2,967,546
費用				
	特別費用計(9)			
特別増減差額(10)=(8)-(9)		10,448,576	7,481,030	2,967,546
当期活動増減差額(11)=(7)+(10)		1,460,081	-1,557,647	3,017,728
繰越活動増減差額の部	前期繰越活動増減差額(12)	-1,209,825	347,822	-1,557,647
	当期末繰越活動増減差額(13)=(11)+(12)	250,256	-1,209,825	1,460,081
	基本金取崩額(14)			
	その他の積立金取崩額(15)			
	その他の積立金積立額(16)			
	次期繰越活動増減差額(17)=(13)+(14)+(15)-(16)	250,256	-1,209,825	1,460,081

第二号第四様式（第二十三条第四項関係）

公益大川拠点区分拠点区分事業活動計算書

（自）平成31年 4月 1日（至）令和 2年 3月31日

（単位：円）

勘定科目		当年度決算(A)	前年度決算(B)	増減(A)-(B)
収 益	0056 介護保険事業収益	45,737,890	45,574,927	162,963
	0063 利用者等利用料収益	1,344,600	1,332,200	12,400
	5175 食費収益(一般)	1,320,000	1,315,000	5,000
	5178 その他の利用料収益	24,600	17,200	7,400
	0064 その他の事業収益	44,393,290	44,242,727	150,563
	5183 受託事業収益(公費)(公費)	44,393,290	44,242,727	150,563
サービス活動収益計(1)		45,737,890	45,574,927	162,963
サ ー ビ ス 活 動 増 減 の 部	0015 人件費	33,010,054	34,373,801	-1,363,747
	4112 職員給料	7,157,000	10,650,131	-3,493,131
	4113 職員賞与	1,793,000	3,592,671	-1,799,671
	4114 賞与引当金繰入	894,000	1,377,000	-483,000
	4115 非常勤職員給与	20,852,563	15,966,033	4,886,530
	4117 退職給付費用	58,300	58,300	
	4118 法定福利費	2,255,191	2,729,666	-474,475
	0016 事業費	5,685,879	5,038,242	647,637
	4211 給食費	1,822,305	1,960,735	-138,430
	4215 保健衛生費	29,920	41,454	-11,534
	4218 教養娯楽費	262,164	540,377	-278,213
	4223 水道光熱費	2,035,899	1,799,965	235,934
	4225 消耗器具備品費	445,956		445,956
	4227 賃借料	138,212	400	137,812
	4232 車輛費	951,423	695,311	256,112
	0017 事務費	6,475,254	7,228,609	-753,355
	4311 福利厚生費	108,000	134,800	-26,800
	4313 旅費交通費		2,440	-2,440
	4314 研修研究費		13,580	-13,580
	4315 事務消耗品費	269,294	662,875	-393,581
	4316 印刷製本費	109,479	115,269	-5,790
	4317 水道光熱費	229,284	183,492	45,792
	4319 修繕費	401,511	469,800	-68,289
	4321 通信運搬費	431,772	423,453	8,319
	4322 会議費	20,000	28,000	-8,000
	4323 広報費	10,010	14,400	-4,390
	4324 業務委託費	3,737,664	3,529,715	207,949
4325 手数料	81,966	68,796	13,170	
4326 保険料	183,340	187,040	-3,700	
4327 賃借料		168,238	-168,238	
4331 保守料	829,610	1,160,711	-331,101	
4332 渉外費	10,000		10,000	
4333 諸会費	53,324	66,000	-12,676	
0027 減価償却費	91,200	91,200		
4451 減価償却費	91,200	91,200		
サービス活動費用計(2)		45,262,387	46,731,852	-1,469,465
サービス活動増減差額(3)=(1)-(2)		475,503	-1,156,925	1,632,428
サ ー ビ ス 活 動 外 増 減	0093 受取利息配当金収益	51	32	19
	5821 受取利息配当金収益	51	32	19
	0098 その他のサービス活動外収益	487,200	466,650	20,550
	5872 利用者等外給食収益	487,200	466,650	20,550
	サービス活動外収益計(4)	487,251	466,682	20,569
費 用	0038 その他のサービス活動外費用	487,200	466,650	20,550
	4841 利用者等外給食費	487,200	466,650	20,550

第二号第四様式（第二十三条第四項関係）

公益大川拠点区分拠点区分事業活動計算書

(自) 平成31年 4月 1日 (至) 令和 2年 3月31日

(単位: 円)

勘定科目		当年度決算(A)	前年度決算(B)	増減(A)-(B)
の部	サービス活動外費用計(5)	487,200	466,650	20,550
	サービス活動外増減差額(6)=(4)-(5)	51	32	19
経常増減差額(7)=(3)+(6)		475,554	-1,156,893	1,632,447
特別増減の部	収益			
	0105 事業区分間繰入金収益	7,446	1,046,893	-1,039,447
	5961 事業区分間繰入金収益	7,446	1,046,893	-1,039,447
	特別収益計(8)	7,446	1,046,893	-1,039,447
費用				
	特別費用計(9)			
特別増減差額(10)=(8)-(9)		7,446	1,046,893	-1,039,447
当期活動増減差額(11)=(7)+(10)		483,000	-110,000	593,000
繰越活動増減差額の部	前期繰越活動増減差額(12)	-1,376,996	-1,266,996	-110,000
	当期末繰越活動増減差額(13)=(11)+(12)	-893,996	-1,376,996	483,000
	基本金取崩額(14)			
	その他の積立金取崩額(15)			
	その他の積立金積立額(16)			
	次期繰越活動増減差額(17)=(13)+(14)+(15)-(16)	-893,996	-1,376,996	483,000

第三号第四様式 (第二十七条第四項関係)

晃の園拠点区分拠点区分貸借対照表

令和 2年 3月31日現在

(単位:円)

資 産 の 部				負 債 の 部			
	当年度末	前年度末	増 減		当年度末	前年度末	増 減
0001 流動資産	459,946,804	459,295,289	651,515	0006 流動負債	103,334,114	108,309,569	-4,975,455
1111 現金預金	286,947,367	308,054,483	-21,107,116	2112 事業未払金	23,179,193	25,086,463	-1,907,270
1131 事業未収金	123,895,363	113,238,620	10,656,743	2113 その他の未払金	12,681,421	5,957,411	6,724,010
1132 未収金	32,844,000	26,625,210	6,218,790	2122 1年以内返済予定設備資金借入金	33,950,000	33,950,000	
1133 未収補助金	1,260,074	1,376,976	-116,902	2124 1年以内返済予定リース債務	2,039,760	2,039,760	
1176 事業区分間貸付金	3,000,000		3,000,000	2133 職員預り金	7,498,740	12,507,935	-5,009,195
1177 拠点区分間貸付金	12,000,000	10,000,000	2,000,000	2152 賞与引当金	23,985,000	28,768,000	-4,783,000
0002 固定資産	1,319,645,395	1,338,433,144	-18,787,749	0007 固定負債	114,834,138	150,812,110	-35,977,972
0003 基本財産	1,093,826,942	1,149,254,944	-55,428,002	2311 設備資金借入金	101,850,000	135,800,000	-33,950,000
1211 土地	235,259,451	235,259,451		2313 リース債務	3,399,600	5,439,360	-2,039,760
1212 建物	858,567,491	913,995,493	-55,428,002	2321 退職給付引当金	9,584,538	9,572,750	11,788
0004 その他の固定資産	225,818,453	189,178,200	36,640,253	負債の部合計	218,168,252	259,121,679	-40,953,427
1312 建物	157,365	224,996	-67,631	純 資 産 の 部			
1313 構築物	3,139,670	3,714,860	-575,190	0009 基本金	85,895,630	85,895,630	
1315 車輛運搬具	1,750,000		1,750,000	3111 基本金	85,895,630	85,895,630	
1316 器具及び備品	9,427,374	8,301,195	1,126,179	0010 国庫補助金等特別積立金	297,442,739	319,282,638	-21,839,899
1319 有形リース資産	5,439,360	7,479,120	-2,039,760	3211 国庫補助金等特別積立金	297,442,739	319,282,638	-21,839,899
1321 権利	220,584	220,584		0011 その他の積立金	195,500,000	158,500,000	37,000,000
1322 ソフトウェア		32,405	-32,405	3225 施設設備整備積立金	195,500,000	158,500,000	37,000,000
1324 投資有価証券	100,000	100,000		0012 次期繰越活動増減差額	982,585,578	974,928,486	7,657,092
1329 退職給付引当資産	9,584,538	9,572,750	11,788	3311 次期繰越活動増減差額	982,585,578	974,928,486	7,657,092
1339 施設設備整備積立預金	195,500,000	158,500,000	37,000,000	3312 (うち当期活動増減差額)	44,657,092	20,270,280	24,386,812
1334 長期前払費用	499,562	1,032,290	-532,728	純資産の部合計	1,561,423,947	1,538,606,754	22,817,193
資産の部合計	1,779,592,199	1,797,728,433	-18,136,234	負債及び純資産の部合計	1,779,592,199	1,797,728,433	-18,136,234

第三号第四様式（第二十七条第四項関係）

ラポーレ拠点区分拠点区分貸借対照表

令和 2年 3月31日現在

(単位：円)

資 産 の 部				負 債 の 部			
	当年度末	前年度末	増 減		当年度末	前年度末	増 減
0001 流動資産	29,825,951	26,521,895	3,304,056	0006 流動負債	27,108,546	24,588,490	2,520,056
1111 現金預金	8,878,147	7,604,979	1,273,168	2112 事業未払金	11,959,059	9,789,306	2,169,753
1131 事業未収金	11,079,159	10,180,969	898,190	2113 その他の未払金	12,649,487	11,515,184	1,134,303
1132 未収金	9,868,645	8,735,947	1,132,698	2124 1年以内返済予定リース債務	318,000	318,000	
0002 固定資産	612,329,635	624,051,473	-11,721,838	2152 賞与引当金	2,182,000	2,966,000	-784,000
0003 基本財産	516,497,950	529,606,219	-13,108,269	0007 固定負債	63,047,556	66,753,620	-3,706,064
1211 土地	90,411,067	90,411,067		2313 リース債務	530,000	848,000	-318,000
1212 建物	426,086,883	439,195,152	-13,108,269	2321 退職給付引当金	771,060	1,273,604	-502,544
0004 その他の固定資産	95,831,685	94,445,254	1,386,431	2322 長期未払金	3,716,496	7,307,016	-3,590,520
1312 建物	2	2		2323 長期預り金	58,030,000	57,325,000	705,000
1316 器具及び備品	5,402,634	5,570,179	-167,545	負債の部合計	90,156,102	91,342,110	-1,186,008
1319 有形リース資産	848,000	1,166,000	-318,000	純 資 産 の 部			
1329 退職給付引当資産	771,060	1,273,604	-502,544	0009 基本金	15,000,000	15,000,000	
1331 長期預り金積立資産	58,030,000	57,325,000	705,000	3111 基本金	15,000,000	15,000,000	
1336 人件費積立預金	4,500,000	4,500,000		0010 国庫補助金等特別積立金	313,848,373	328,005,871	-14,157,498
1337 修繕積立預金	15,016,089	21,016,089	-6,000,000	3211 国庫補助金等特別積立金	313,848,373	328,005,871	-14,157,498
1338 備品等購入積立預金	2,300,000	2,300,000		0011 その他の積立金	29,816,089	27,816,089	2,000,000
1339 施設設備整備積立預金	8,000,000		8,000,000	3222 人件費積立金	4,500,000	4,500,000	
1334 長期前払費用	963,900	1,294,380	-330,480	3223 修繕積立金	15,016,089	21,016,089	-6,000,000
				3224 備品等購入積立金	2,300,000	2,300,000	
				3225 施設設備整備積立金	8,000,000		8,000,000
				0012 次期繰越活動増減差額	193,335,022	188,409,298	4,925,724
				3311 次期繰越活動増減差額	193,335,022	188,409,298	4,925,724
				3312 (うち当期活動増減差額)	6,925,724	5,445,687	1,480,037
				純資産の部合計	551,999,484	559,231,258	-7,231,774
資産の部合計	642,155,586	650,573,368	-8,417,782	負債及び純資産の部合計	642,155,586	650,573,368	-8,417,782

第三号第四様式（第二十七条第四項関係）

山崎拠点区分拠点区分貸借対照表

令和 2年 3月31日現在

(単位：円)

資 産 の 部				負 債 の 部			
	当年度末	前年度末	増 減		当年度末	前年度末	増 減
0001 流動資産	10,189,419	11,513,559	-1,324,140	0006 流動負債	11,312,619	12,857,759	-1,545,140
1111 現金預金	4,940,518	7,769,339	-2,828,821	2112 事業未払金	189,419	294,623	-105,204
1131 事業未収金	4,080,551	3,744,220	336,331	2113 その他の未払金		1,218,936	-1,218,936
1132 未収金	1,168,350		1,168,350	2124 1年以内返済予定リース債務	91,200	91,200	
0002 固定資産	12,388,036	12,910,341	-522,305	2144 拠点区分間借入金	10,000,000	10,000,000	
0004 その他の固定資産	12,388,036	12,910,341	-522,305	2152 賞与引当金	1,032,000	1,253,000	-221,000
1312 建物	10,356,911	11,063,540	-706,629	0007 固定負債	689,924	505,600	184,324
1316 器具及び備品	1	1		2313 リース債務	152,000	243,200	-91,200
1319 有形リース資産	243,200	334,400	-91,200	2321 退職給付引当金	537,924	262,400	275,524
1329 退職給付引当資産	537,924	262,400	275,524	負債の部合計	12,002,543	13,363,359	-1,360,816
1333 差入保証金	1,250,000	1,250,000		純資産の部			
				0012 次期繰越活動増減差額	10,574,912	11,060,541	-485,629
				3311 次期繰越活動増減差額	10,574,912	11,060,541	-485,629
				3312 (うち当期活動増減差額)	-485,629	-1,452,425	966,796
				純資産の部合計	10,574,912	11,060,541	-485,629
資産の部合計	22,577,455	24,423,900	-1,846,445	負債及び純資産の部合計	22,577,455	24,423,900	-1,846,445

第三号第四様式（第二十七条第四項関係）

服織拠点区分拠点区分貸借対照表

令和 2年 3月31日現在

(単位：円)

資 産 の 部				負 債 の 部			
	当年度末	前年度末	増 減		当年度末	前年度末	増 減
0001 流動資産	9,897,786	7,958,431	1,939,355	0006 流動負債	10,233,880	8,359,525	1,874,355
1111 現金預金	2,503,547	1,804,149	699,398	2112 事業未払金	169,078	299,873	-130,795
1131 事業未収金	2,609,218	2,053,203	556,015	2113 その他の未払金	7,149,202	7,079,052	70,150
1132 未収金	4,436,783	3,975,779	461,004	2124 1年以内返済予定リース債務	135,600	135,600	
1133 未収補助金	340,238	117,300	222,938	2144 拠点区分間借入金	2,000,000		2,000,000
1163 前払費用	8,000	8,000		2152 賞与引当金	780,000	845,000	-65,000
0002 固定資産	2,443,215	2,458,653	-15,438	0007 固定負債	1,074,964	945,444	129,520
0003 基本財産	105,126	123,886	-18,760	2313 リース債務	226,000	361,600	-135,600
1212 建物	105,126	123,886	-18,760	2321 退職給付引当金	848,964	583,844	265,120
0004 その他の固定資産	2,338,089	2,334,767	3,322	負債の部合計	11,308,844	9,304,969	2,003,875
1312 建物	863,285	911,723	-48,438	純 資 産 の 部			
1316 器具及び備品	177,840	342,000	-164,160	0012 次期繰越活動増減差額	1,032,157	1,112,115	-79,958
1319 有形リース資産	361,600	497,200	-135,600	3311 次期繰越活動増減差額	1,032,157	1,112,115	-79,958
1322 ソフトウェア	86,400		86,400	3312 (うち当期活動増減差額)	-79,958	-465,358	385,400
1329 退職給付引当資産	848,964	583,844	265,120	純資産の部合計	1,032,157	1,112,115	-79,958
資産の部合計	12,341,001	10,417,084	1,923,917	負債及び純資産の部合計	12,341,001	10,417,084	1,923,917

第三号第四様式（第二十七条第四項関係）

公益ラポーレ拠点区分拠点区分貸借対照表

令和 2年 3月31日現在

(単位：円)

資 産 の 部				負 債 の 部			
	当年度末	前年度末	増 減		当年度末	前年度末	増 減
0001 流動資産	13,894,945	10,120,403	3,774,542	0006 流動負債	16,561,545	13,024,003	3,537,542
1111 現金預金	7,953,770	4,840,713	3,113,057	2112 事業未払金	2,244,253	765,276	1,478,977
1131 事業未収金	2,171,422	3,868,142	-1,696,720	2113 その他の未払金	11,650,692	9,355,127	2,295,565
1132 未収金	3,769,753	1,411,548	2,358,205	2124 1年以内返済予定リース債務	453,600	453,600	
0002 固定資産	2,135,714	2,687,232	-551,518	2152 賞与引当金	2,213,000	2,450,000	-237,000
0003 基本財産	101,370	119,460	-18,090	0007 固定負債	1,580,744	2,114,172	-533,428
1212 建物	101,370	119,460	-18,090	2313 リース債務	756,000	1,209,600	-453,600
0004 その他の固定資産	2,034,344	2,567,772	-533,428	2321 退職給付引当金	824,744	904,572	-79,828
1319 有形リース資産	1,209,600	1,663,200	-453,600	負債の部合計	18,142,289	15,138,175	3,004,114
1329 退職給付引当資産	824,744	904,572	-79,828	純 資 産 の 部			
				0012 次期繰越活動増減差額	-2,111,630	-2,330,540	218,910
				3311 次期繰越活動増減差額	-2,111,630	-2,330,540	218,910
				3312 (うち当期活動増減差額)	218,910	-527,090	746,000
				純資産の部合計	-2,111,630	-2,330,540	218,910
資産の部合計	16,030,659	12,807,635	3,223,024	負債及び純資産の部合計	16,030,659	12,807,635	3,223,024

第三号第四様式（第二十七条第四項関係）

公益服織拠点区分拠点区分貸借対照表

令和 2年 3月31日現在

(単位：円)

資 産 の 部				負 債 の 部			
	当年度末	前年度末	増 減		当年度末	前年度末	増 減
0001 流動資産	17,650,826	13,002,194	4,648,632	0006 流動負債	21,145,826	16,648,194	4,497,632
1111 現金預金	3,492,208	3,811,282	-319,074	2112 事業未払金	476,075	870,707	-394,632
1131 事業未収金	3,482,242	1,485,642	1,996,600	2113 その他の未払金	14,174,751	12,131,487	2,043,264
1132 未収金	10,448,576	7,481,030	2,967,546	2124 1年以内返済予定リース債務	318,000	318,000	
1163 前払費用	227,800	224,240	3,560	2143 事業区分間借入金	3,000,000		3,000,000
0002 固定資産	6,049,820	4,647,711	1,402,109	2152 賞与引当金	3,177,000	3,328,000	-151,000
0004 その他の固定資産	6,049,820	4,647,711	1,402,109	0007 固定負債	2,304,564	2,211,536	93,028
1312 建物	2,194,636	911,723	1,282,913	2313 リース債務	530,000	848,000	-318,000
1316 器具及び備品	182,100	177,608	4,492	2321 退職給付引当金	1,774,564	1,363,536	411,028
1319 有形リース資産	848,000	1,166,000	-318,000	負債の部合計	23,450,390	18,859,730	4,590,660
1322 ソフトウェア	156,520	134,844	21,676	純 資 産 の 部			
1329 退職給付引当資産	1,774,564	1,363,536	411,028	0012 次期繰越活動増減差額	250,256	-1,209,825	1,460,081
1333 差入保証金	894,000	894,000		3311 次期繰越活動増減差額	250,256	-1,209,825	1,460,081
				3312 (うち当期活動増減差額)	1,460,081	-1,557,647	3,017,728
				純資産の部合計	250,256	-1,209,825	1,460,081
資産の部合計	23,700,646	17,649,905	6,050,741	負債及び純資産の部合計	23,700,646	17,649,905	6,050,741

第三号第四様式（第二十七条第四項関係）

公益大川拠点区分拠点区分貸借対照表

令和 2年 3月31日現在

(単位：円)

資 産 の 部				負 債 の 部			
	当年度末	前年度末	増 減		当年度末	前年度末	増 減
0001 流動資産	5,529,669	2,703,505	2,826,164	0006 流動負債	6,514,869	4,171,705	2,343,164
1111 現金預金	5,106,893	1,298,145	3,808,748	2112 事業未払金	1,291,669	703,505	588,164
1131 事業未収金	415,330	358,467	56,863	2113 その他の未払金	4,238,000	2,000,000	2,238,000
1132 未収金	7,446	1,046,893	-1,039,447	2124 1年以内返済予定リース債務	91,200	91,200	
0002 固定資産	483,496	568,528	-85,032	2152 賞与引当金	894,000	1,377,000	-483,000
0004 その他の固定資産	483,496	568,528	-85,032	0007 固定負債	392,292	477,324	-85,032
1312 建物	1	1		2313 リース債務	152,000	243,200	-91,200
1316 器具及び備品	3	3		2321 退職給付引当金	240,292	234,124	6,168
1319 有形リース資産	243,200	334,400	-91,200	負債の部合計	6,907,161	4,649,029	2,258,132
1329 退職給付引当資産	240,292	234,124	6,168	純 資 産 の 部			
資産の部合計	6,013,165	3,272,033	2,741,132	0012 次期繰越活動増減差額	-893,996	-1,376,996	483,000
				3311 次期繰越活動増減差額	-893,996	-1,376,996	483,000
				3312 (うち当期活動増減差額)	483,000	-110,000	593,000
				純資産の部合計	-893,996	-1,376,996	483,000
				負債及び純資産の部合計	6,013,165	3,272,033	2,741,132

令和01年度 社会福祉法人駿河会

計算書類の注記（晃の園拠点）

1. 重要な会計方針

(1). 有価証券の評価方法

① 満期保有目的の債券以外の有価証券

時価のないもの

移動平均法による原価法によっている。

(2). 固定資産の減価償却の方法

① 有形固定資産

定額法によっている。

② 無形固定資産

定額法によっている。

(3). 引当金の計上基準

① 徴収不能引当金

債権の徴収不能額に備えるため、一括評価債権については過去の徴収不能額の発生割合により、個別評価債権については個別に徴収可能性を勘案して徴収不能見込額を計上している。

② 賞与引当金

職員に対する賞与の支給に備えるため、支給見込み額のうち当期に帰属する額を計上している。

③ 退職給付引当金

職員の退職給付に備えるため、当期末における退職給付債務に基づき、当期末において発生していると認められる額を計上している。

(4). 消費税等の会計処理

消費税及び地方消費税の会計処理は、税込方式によっている。

2. 重要な会計方針の変更

該当なし

3. 法人で採用する退職給付制度

退職給付制度は、独立行政法人福祉医療機構の社会福祉施設職員等退職手当共済制度及び静岡県社会福祉事業共済会の退職共済制度によっている。

4. 拠点が作成する計算書類等とサービス区分

当拠点区分において作成する計算書類は以下のとおりになっている

(1). 晃の園拠点計算書類(会計基準省令第1号第4様式、第2号第4様式、第3号第4様式)

(2). 拠点区分事業活動明細書(別紙3 (⑪))

① 駿河会本部

② 特別養護老人ホーム晃の園

③ 晃の園ショートステイ

④ デイサービスセンター嘉響

⑤ 特別養護老人ホーム晃の園清響

(3). 拠点区分資金収支明細書(別紙3 (⑩))は省略している

5.基本財産の増減の内容及び金額

基本財産の種類	前期末残高	当期増加額	当期減少額	当期末残高
土地	235,259,451			235,259,451
建物	913,995,493	0	55,428,002	858,567,491
合計	1,149,254,944	0	55,428,002	1,093,826,942

6.基本金又は固定資産の売却若しくは国庫補助金等特別積立金の取り崩し

該当なし

7.担保に供している資産

(1).担保に供されている資産は以下のとおりである。

① 土地（基本財産）	226,718,451
② 建物（基本財産）	858,567,491
計	1,085,285,942

(2).担保している債務の種類及び金額は以下のとおりである

① 設備資金借入金（1年以内返済予定額を含む）	135,800,000
計	135,800,000

8.有形固定資産の取得価額、減価償却累計額及び当期末残高

種別	取得価額	減価償却累計額	当期末残高
建物（基本財産）	1,983,718,001	1,125,150,510	858,567,491
建物（その他）	2,049,425	1,892,060	157,365
構築物	12,350,000	9,210,330	3,139,670
車輛運搬具	2,100,000	350,000	1,750,000
器具及び備品	127,831,046	118,403,672	9,427,374
有形リース資産	10,198,800	4,759,440	5,439,360
合計	2,138,247,272	1,259,766,012	878,481,260

9.債権について徴収不能引当金を直接控除した残額のみを記載した場合には、当該債権の金額、徴収不能引当金の当期末残高及び当該債権の当期末残高

該当なし

10.満期保有目的の債券の内訳並びに帳簿価額、時価及び評価損益

該当なし

11.重要な後発事象

該当なし

12.その他社会福祉法人の資金収支及び純資産増減の状況並びに資産、負債及び純資産の状態を明らかにするために必要な事項

該当なし

以上

令和01年度 社会福祉法人駿河会

計算書類の注記（ラポーレ拠点）

1. 重要な会計方針

(1). 固定資産の減価償却の方法

- ① 有形固定資産
定額法によっている。
- ② 無形固定資産
定額法によっている。

(2). 引当金の計上基準

- ① 徴収不能引当金
債権の徴収不能額に備えるため、一括評価債権については過去の徴収不能額の発生割合により、個別評価債権については個別に徴収可能性を勘案して徴収不能見込額を計上している。
- ② 賞与引当金
職員に対する賞与の支給に備えるため、支給見込み額のうち当期に帰属する額を計上している。
- ③ 退職給付引当金
職員の退職給付に備えるため、当期末における退職給付債務に基づき、当期末において発生していると認められる額を計上している。

(3). 消費税等の会計処理

消費税及び地方消費税の会計処理は、税込方式によっている。

2. 重要な会計方針の変更

該当なし

3. 法人で採用する退職給付制度

退職給付制度は、独立行政法人福祉医療機構の社会福祉施設職員等退職手当共済制度及び静岡県社会福祉事業共済会の退職共済制度によっている。

4. 拠点が作成する計算書類等とサービス区分

当拠点区分において作成する計算書類は以下のとおりになっている

- (1). ラポーレ拠点計算書類(会計基準省令第1号第4様式、第2号第4様式、第3号第4様式)
- (2). 拠点区分事業活動明細書(別紙3 (Ⅱ))
 - ① ケアハウスラポーレ駿河
 - ② デイサービスセンターこだま
- (3). 拠点区分資金収支明細書(会計基準別紙3)は省略している

5. 基本財産の増減の内容及び金額

基本財産の種類	前期末残高	当期増加額	当期減少額	当期末残高
土地	90,411,067	0	0	90,411,067
建物	439,195,152	3,996,000	17,104,269	426,086,883
合計	529,606,219	3,996,000	17,104,269	516,497,950

6. 基本金又は固定資産の売却若しくは国庫補助金等特別積立金の取り崩し

該当なし

7. 担保に供している資産

該当なし

8. 有形固定資産の取得価額、減価償却累計額及び当期末残高

種別	取得価額	減価償却累計額	当期末残高
建物（基本財産）	1,194,034,294	767,947,411	426,086,883
建物（その他）	232,000	231,998	2
器具及び備品	21,878,788	16,476,154	5,402,634
有形リース資産	1,590,000	742,000	848,000
合計	1,217,735,082	785,397,563	432,337,519

9. 債権について徴収不能引当金を直接控除した残額のみを記載した場合には、当該債権の金額、徴収不能引当金の当期末残高及び当該債権の当期末残高

該当なし

10. 満期保有目的の債券の内訳並びに帳簿価額、時価及び評価損益

該当なし

11. 重要な後発事象

該当なし

12. その他社会福祉法人の資金収支及び純資産増減の状況並びに資産、負債及び純資産の状態を明らかにするために必要な事項

該当なし

以上

令和01年度 社会福祉法人駿河会

計算書類の注記（山崎拠点）

1. 重要な会計方針

(1). 固定資産の減価償却の方法

- ① 有形固定資産
定額法によっている。
- ② 無形固定資産
定額法によっている。

(2). 引当金の計上基準

- ① 徴収不能引当金
債権の徴収不能額に備えるため、一括評価債権については過去の徴収不能額の発生割合により、個別評価債権については個別に徴収可能性を勘案して徴収不能見込額を計上している。
- ② 賞与引当金
職員に対する賞与の支給に備えるため、支給見込み額のうち当期に帰属する額を計上している。
- ③ 退職給付引当金
職員の退職給付に備えるため、当期末における退職給付債務に基づき、当期末において発生していると認められる額を計上している。

(3). 消費税等の会計処理

消費税及び地方消費税の会計処理は、税込方式によっている。

2. 重要な会計方針の変更

該当なし

3. 法人で採用する退職給付制度

退職給付制度は、独立行政法人福祉医療機構の社会福祉施設職員等退職手当共済制度及び静岡県社会福祉事業共済会の退職共済制度によっている。

4. 拠点が作成する計算書類等とサービス区分

当拠点区分において作成する計算書類は以下のとおりになっている

- (1). 山崎拠点計算書類(会計基準省令第1号第4様式、第2号第4様式、第3号第4様式)
- (2). 拠点区分事業活動明細書(別紙3 (⑪))は省略している
- (3). 拠点区分資金収支明細書(別紙3 (⑩))は省略している

5.基本財産の増減の内容及び金額

該当なし

6.基本金又は固定資産の売却若しくは国庫補助金等特別積立金の取り崩し

該当なし

7.担保に供している資産

該当なし

8.有形固定資産の取得価額、減価償却累計額及び当期末残高

種別	取得価額	減価償却累計額	当期末残高
建物（その他）	15,361,500	5,004,589	10,356,911
器具及び備品	167,790	167,789	1
有形リース資産	456,000	212,800	243,200
合計	15,985,290	5,385,178	10,600,112

9.債権について徴収不能引当金を直接控除した残額のみを記載した場合には、当該債権の金額、徴収不能引当金の当期末残高及び当該債権の当期末残高

該当なし

10.満期保有目的の債券の内訳並びに帳簿価額、時価及び評価損益

該当なし

11.重要な後発事象

該当なし

12.その他社会福祉法人の資金収支及び純資産増減の状況並びに資産、負債及び純資産の状態を明らかにするために必要な事項

該当なし

以上

令和01年度 社会福祉法人駿河会

計算書類の注記（服織拠点）

1. 重要な会計方針

(1). 固定資産の減価償却の方法

- ① 有形固定資産
定額法によっている。
- ② 無形固定資産
定額法によっている。

(2). 引当金の計上基準

- ① 徴収不能引当金
債権の徴収不能額に備えるため、一括評価債権については過去の徴収不能額の発生割合により、個別評価債権については個別に徴収可能性を勘案して徴収不能見込額を計上している。
- ② 賞与引当金
職員に対する賞与の支給に備えるため、支給見込み額のうち当期に帰属する額を計上している。
- ③ 退職給付引当金
職員の退職給付に備えるため、当期末における退職給付債務に基づき、当期末において発生していると認められる額を計上している。

(3). 消費税等の会計処理

消費税及び地方消費税の会計処理は、税込方式によっている。

2. 重要な会計方針の変更

該当なし

3. 法人で採用する退職給付制度

退職給付制度は、独立行政法人福祉医療機構の社会福祉施設職員等退職手当共済制度及び静岡県社会福祉事業共済会の退職共済制度によっている。

4. 拠点が作成する計算書類等とサービス区分

当拠点区分において作成する計算書類は以下のとおりになっている

- (1). 服織拠点計算書類(会計基準省令第1号第4様式、第2号第4様式、第3号第4様式)
- (2). 拠点区分事業活動明細書(別紙3 (⑪))は省略している
- (3). 拠点区分資金収支明細書(別紙3 (⑩))は省略している

5.基本財産の増減の内容及び金額

基本財産の種類	前期末残高	当期増加額	当期減少額	当期末残高
建物	123,886	0	18,760	105,126
合計	123,886	0	18,760	105,126

6.基本金又は固定資産の売却若しくは国庫補助金等特別積立金の取り崩し

該当なし

7.担保に供している資産

該当なし

8.有形固定資産の取得価額、減価償却累計額及び当期末残高

種別	取得価額	減価償却累計額	当期末残高
建物（基本財産）	280,000	174,874	105,126
建物（その他）	1,053,000	189,715	863,285
器具及び備品	820,800	642,960	177,840
有形リース資産	678,000	316,400	361,600
合計	2,831,800	1,323,949	1,507,851

9.債権について徴収不能引当金を直接控除した残額のみを記載した場合には、当該債権の金額、徴収不能引当金の当期末残高及び当該債権の当期末残高

該当なし

10.満期保有目的の債券の内訳並びに帳簿価額、時価及び評価損益

該当なし

11.重要な後発事象

該当なし

12.その他社会福祉法人の資金収支及び純資産増減の状況並びに資産、負債及び純資産の状態を明らかにするために必要な事項

該当なし

以上

令和01年度 社会福祉法人駿河会

計算書類の注記（公益ラポーレ拠点）

1. 重要な会計方針

(1). 固定資産の減価償却の方法

- ① 有形固定資産
定額法によっている。
- ② 無形固定資産
定額法によっている。

(2). 引当金の計上基準

- ① 徴収不能引当金
債権の徴収不能額に備えるため、一括評価債権については過去の徴収不能額の発生割合により、個別評価債権については個別に徴収可能性を勘案して徴収不能見込額を計上している。
- ② 賞与引当金
職員に対する賞与の支給に備えるため、支給見込み額のうち当期に帰属する額を計上している。
- ③ 退職給付引当金
職員の退職給付に備えるため、当期末における退職給付債務に基づき、当期末において発生していると認められる額を計上している。

(3). 消費税等の会計処理

消費税及び地方消費税の会計処理は、税込方式によっている。

2. 重要な会計方針の変更

該当なし

3. 法人で採用する退職給付制度

退職給付制度は、独立行政法人福祉医療機構の社会福祉施設職員等退職手当共済制度及び静岡県社会福祉事業共済会の退職共済制度によっている。

4. 拠点が作成する計算書類等とサービス区分

当拠点区分において作成する計算書類は以下のとおりになっている

- (1). 公益ラポーレ拠点計算書類(会計基準省令第1号第4様式、第2号第4様式、第3号第4様式)
- (2). 拠点区分事業活動明細書(別紙3 (Ⅺ))
 - ①ラポーレ駿河居宅介護支援事業所
 - ②静岡市葵区藁科地域包括支援センター
- (3). 拠点区分資金収支明細書(別紙3 (Ⅹ))は省略している

5. 基本財産の増減の内容及び金額

基本財産の種類	前期末残高	当期増加額	当期減少額	当期末残高
建物	119,460	0	18,090	101,370
合計	119,460	0	18,090	101,370

6. 基本金又は固定資産の売却若しくは国庫補助金等特別積立金の取り崩し

該当なし

7. 担保に供している資産

該当なし

8. 有形固定資産の取得価額、減価償却累計額及び当期末残高

種別	取得価額	減価償却累計額	当期末残高
建物（基本財産）	270,000	168,630	101,370
有形リース資産	2,268,000	1,058,400	1,209,600
合計	2,538,000	1,227,030	1,310,970

9. 債権について徴収不能引当金を直接控除した残額のみを記載した場合には、当該債権の金額、徴収不能引当金の当期末残高及び当該債権の当期末残高

該当なし

10. 満期保有目的の債券の内訳並びに帳簿価額、時価及び評価損益

該当なし

11. 重要な後発事象

該当なし

12. その他社会福祉法人の資金収支及び純資産増減の状況並びに資産、負債及び純資産の状態を明らかにするために必要な事項

該当なし

以上

令和01年度 社会福祉法人駿河会

計算書類の注記（公益服織拠点）

1. 重要な会計方針

(1). 固定資産の減価償却の方法

① 有形固定資産

定額法によっている。

② 無形固定資産

定額法によっている。

(2). 引当金の計上基準

① 徴収不能引当金

債権の徴収不能額に備えるため、一括評価債権については過去の徴収不能額の発生割合により、個別評価債権については個別に徴収可能性を勘案して徴収不能見込額を計上している。

② 賞与引当金

職員に対する賞与の支給に備えるため、支給見込み額のうち当期に帰属する額を計上している。

③ 退職給付引当金

職員の退職給付に備えるため、当期末における退職給付債務に基づき、当期末において発生していると認められる額を計上している。

(3). 消費税等の会計処理

消費税及び地方消費税の会計処理は、税込方式によっている。

2. 重要な会計方針の変更

該当なし

3. 法人で採用する退職給付制度

退職給付制度は、独立行政法人福祉医療機構の社会福祉施設職員等退職手当共済制度及び静岡県社会福祉事業共済会の退職共済制度によっている。

4. 拠点が作成する計算書類等とサービス区分

当拠点区分において作成する計算書類は以下のとおりになっている

(1). 公益服織拠点計算書類(会計基準省令第1号第4様式、第2号第4様式、第3号第4様式)

(2). 拠点区分事業活動明細書(別紙3 (⑪))

① 静岡市葵区服織地域包括支援センター

② ラポーレ駿河はとり介護支援事業所

(3). 拠点区分資金収支明細書(別紙3 (⑩))は省略している

5.基本財産の増減の内容及び金額

該当なし

6.基本金又は固定資産の売却若しくは国庫補助金等特別積立金の取り崩し

該当なし

7.担保に供している資産

該当なし

8.有形固定資産の取得価額、減価償却累計額及び当期末残高

種別	取得価額	減価償却累計額	当期末残高
建物（その他）	2,442,960	248,324	2,194,636
器具及び備品	815,552	633,452	182,100
有形リース資産	1,590,000	742,000	848,000
合計	4,848,512	1,623,776	3,224,736

9.債権について徴収不能引当金を直接控除した残額のみを記載した場合には、当該債権の金額、徴収不能引当金の当期末残高及び当該債権の当期末残高

該当なし

10.満期保有目的の債券の内訳並びに帳簿価額、時価及び評価損益

該当なし

11.重要な後発事象

該当なし

12.その他社会福祉法人の資金収支及び純資産増減の状況並びに資産、負債及び純資産の状態を明らかにするために必要な事項

該当なし

以上

令和01年度 社会福祉法人駿河会

計算書類の注記（公益大川拠点）

1. 重要な会計方針

(1). 固定資産の減価償却の方法

- ① 有形固定資産
定額法によっている。
- ② 無形固定資産
定額法によっている。

(2). 引当金の計上基準

- ① 徴収不能引当金
債権の徴収不能額に備えるため、一括評価債権については過去の徴収不能額の発生割合により、個別評価債権については個別に徴収可能性を勘案して徴収不能見込額を計上している。
- ② 賞与引当金
職員に対する賞与の支給に備えるため、支給見込み額のうち当期に帰属する額を計上している。
- ③ 退職給付引当金
職員の退職給付に備えるため、当期末における退職給付債務に基づき、当期末において発生していると認められる額を計上している。

(3). 消費税等の会計処理

消費税及び地方消費税の会計処理は、税込方式によっている。

2. 重要な会計方針の変更

該当なし

3. 法人で採用する退職給付制度

退職給付制度は、独立行政法人福祉医療機構の社会福祉施設職員等退職手当共済制度及び静岡県社会福祉事業共済会の退職共済制度によっている。

4. 拠点が作成する計算書類等とサービス区分

当拠点区分において作成する計算書類は以下のとおりになっている

- (1). 公益大川拠点計算書類(会計基準省令第1号第4様式、第2号第4様式、第3号第4様式)
- (2). 拠点区分事業活動明細書(別紙3 (⑪))は省略している
- (3). 拠点区分資金収支明細書(別紙3 (⑩))は省略している

5.基本財産の増減の内容及び金額

該当なし

6.基本金又は固定資産の売却若しくは国庫補助金等特別積立金の取り崩し

該当なし

7.担保に供している資産

該当なし

8.有形固定資産の取得価額、減価償却累計額及び当期末残高

種別	取得価額	減価償却累計額	当期末残高
建物(その他)	243,810	243,809	1
器具及び備品	896,450	896,447	3
有形リース資産	456,000	212,800	243,200
合計	1,596,260	1,353,056	243,204

9.債権について徴収不能引当金を直接控除した残額のみを記載した場合には、当該債権の金額、徴収不能引当金の当期末残高及び当該債権の当期末残高

該当なし

10.満期保有目的の債券の内訳並びに帳簿価額、時価及び評価損益

該当なし

11.重要な後発事象

該当なし

12.その他社会福祉法人の資金収支及び純資産増減の状況並びに資産、負債及び純資産の状態を明らかにするために必要な事項

該当なし

以上