

平成 30 年度

事業概要

(自 平成 30 年 4 月 1 日 ～ 至 平成 31 年 3 月 31 日)

社会福祉法人 駿河会

特別養護老人ホーム 晃の園
ケアハウス ラポーレ駿河
ラポーレ駿河ホームヘルプサービス
デイサービスセンターこだま
デイサービスセンター嘉響
介護予防デイサービスセンターごろざ
晃の園ショートステイ
ラポーレ駿河居宅介護支援事業所
ラポーレ駿河はとり介護支援事業所
静岡市葵区藁科地域包括支援センター
静岡市葵区服織地域包括支援センター
静岡市大川高齢者生活福祉センター

目 次

I 法人概要

1 法人概要1
--------	--------

II 施設サービス

1 特別養護老人ホーム 晃の園7
2 ケアハウス ラポーレ駿河17

III 在宅サービス

1 ラポーレ駿河ホームヘルプサービス27
2 デイサービスセンターこだま32
3 デイサービスセンター嘉響36
4 介護予防デイサービスセンターごろざ41
5 晃の園ショートステイ45
6 ラポーレ駿河居宅介護支援事業所50
7 ラポーレ駿河はとり介護支援事業所56
8 静岡市葵区藁科地域包括支援センター60
9 静岡市葵区服織地域包括支援センター63
10 静岡市大川高齢者生活福祉センター66

IV 決算報告

財務諸表71
------	---------

I 法人概要

法人概要

1. 名 称 社会福祉法人 駿河会
2. 所在地 静岡市葵区富沢 1542 番地の 39
3. 理事長 小嶋 康則
4. 法人概略

昭和 62 年 10 月 13 日	法人許可
昭和 63 年 4 月 1 日	特別養護老人ホーム 晃の園 開設
平成 3 年 4 月 1 日	特別養護老人ホーム 晃の園 増設
平成 8 年 4 月 1 日	ケアハウスラポーレ駿河 開設
同	ラポーレ駿河在宅介護支援センター 開設
同	晃の園デイサービスセンター 開設
同	ラポーレ駿河ホームヘルプサービス 開設
平成 11 年 8 月 1 日	ラポーレ駿河居宅介護支援事業所 介護保険事業所指定
平成 11 年 10 月 1 日	ラポーレ駿河居宅介護支援事業所 開設
平成 12 年 1 月 1 日	ラポーレ駿河ホームヘルプサービス 介護保険事業所指定
平成 12 年 3 月 1 日	晃の園デイサービスセンター 介護保険事業所指定
同	特別養護老人ホーム 晃の園
同	晃の園ショートステイ 介護保険事業所指定
平成 14 年 4 月 1 日	静岡市大川高齢者生活福祉センター 開設
平成 16 年 4 月 1 日	特別養護老人ホーム晃の園 増設 (ユニット型)
同	デイサービスセンター嘉響 開設
平成 18 年 3 月 31 日	ラポーレ駿河在宅介護支援センター 廃止
平成 18 年 4 月 1 日	静岡市葵区藁科地域包括支援センター 開設
平成 20 年 7 月 1 日	静岡市葵区服織地域包括支援センター 開設
平成 25 年 5 月 1 日	介護予防デイサービスセンターごろざ 開設
平成 28 年 5 月 1 日	ラポーレ駿河はとり介護支援事業所 開設
平成 28 年 5 月 1 日	ラポーレ駿河ホームヘルプサービス 移転
平成 29 年 6 月 1 日	晃の園デイサービスセンター(認知症対応型通所介護)から デイサービスセンターこだま(地域密着型通所介護)事業変更

5. 法人の理念・運営方針

わたしたち「駿河会」は、利用者一人ひとりがこころに安らぎを持ち、地域社会でゆとりを持って自立した生活を営めるよう支援することを目的とし、多種多様な福祉サービスを提供しています。

「あなたが“自分らしく”あるために。」

この理念のもと、あなたの生活をサポートいたします。

多様な福祉サービスがその利用者の意向を尊重して総合的に提供されるよう創意工夫することにより、利用者が、個人の尊厳を保持しつつ、自立した生活を地域社会において営むことができるよう支援することを目的として、社会福祉事業を行うことを目的とした法人です。

駿河会の5つのキーワード

「自分らしさ」「地域の中で」「家族と共に」「健康」「安心と安全」

6. 法人を取り巻く状況について

サービス提供地域（山間地）での高齢者の減少や、労働人口の減少、そして同業他事業所の増加など、駿河会が展開する各種サービスにとって、事業を継続する上でのリスクが増大しています。今後、駿河会が事業を安定して継続していくためにも、地域の中で必要とされ、地域の中で選ばれ続けるサービス事業所であることが求められています。

7. 法人の取り組み

平成30年4月に介護報酬の改定が行われ、質が高く効率的な介護の提供体制の整備を推進するという名目のもとに、様々な制度の整備や見直しを実施されました。介護保険事業を主軸とする駿河会としては、この改定への対応は勿論のこと、一部サービス提供地域での高齢者減少や労働人口の減少など、事業を継続する上でのリスクへの対応も引き続き求められています。

駿河会の事業運営を安定的なものとして、顧客満足度の継続的な向上を達成するためには、これら外部リスクへの対応を確実なものとし、法人を取り巻く環境の変化に柔軟に対応していくとともに、サービス品質を維持するという内部リスクへの対応も継続的に実施していく必要があります。

平成30年度は、法人目標「地域に求められる駿河会になろう」の3年目を迎え、ここ数年の活動を今一度振り返り、今後の活動継続のために地盤をしっかりと固める年として活動しました。

平成30年度 法人研修 実績報告

日程	講義		講師	受講者
5月8日	組織力	法人理念 コンプライアンス チームワーク	特養(事務)	12
5月22日				15
6月12日	専門技術力	ケアプラン・記録管理	居宅	16
6月26日				13
7月10日	人間力	マナーモラル 自己啓発 セルフケア	ケアハウス	17
7月24日				20
8月14日	地域福祉を支える力	地域貢献・地域参加	地域包括・プロジェクトチーム	10
8月21日	キャリアアップ	次世代管理職の育成	管理職	19
8月14日	地域福祉を支える力	地域貢献・地域参加	地域包括・プロジェクトチーム	25
9月11日	専門技術力	高齢者ケア	ヘルパー・デイ4事業所	24
9月25日				15
10月9日	専門技術力	高齢者ケア	特養(介護)	22
10月23日				24
11月13日	専門技術力	感染	特養(栄養・看護)	19
11月20日	キャリアアップ	次世代中間管理職の育成	中間管理職	5
11月27日	専門技術力	感染	特養(栄養・看護)	22
12月18日	キャリアアップ	次世代中間管理職の育成	中間管理職	12
				290名

29年度実績 260名

28年度実績 67名

H30 年度 法人地域貢献事業報告

①はとりきっずぴあ報告

【対象：小学生誰でも参加可能】

■開催日と参加人数は以下

	4月	5月	6月	7月	8月	9月	10月	11月	12月	1月	2月	3月
1年生	1	4	4	3	2	2	1	1	3	1	5	4
2年生	7	6	6	6	4	4	5	4	3	3	4	3
3年生	1	6	6	6	6	6	5	5	8	5	8	4
4年生	4	6	5	6	5	6	5	5	4	1	3	3
5年生	0	0	0	0	0	0	0	0	0	0	0	0
6年生	0	0	0	0	0	0	0	0	0	0	0	0
合計	13	22	21	21	17	18	16	15	18	10	20	14

■地域ボランティア参加人数

	4月	5月	6月	7月	8月	9月	10月	11月	12月	1月	2月	3月
ボラ	3	3	7	7	8	5	8	5	4	8	6	7

【対象：ひとり親家庭】

NPO シングルペアレント 101 と連携し、ひとり親家庭の支援を開始。シングルペアレント 101 がひとり親のピアカウンセリングを実施している間、はとりきっずぴあで子どもの見守りを行った。

■1回目 12月16日(日)10:00~12:00 アイセル 21

小学生4名 未就学児4名 スタッフ3名 ボランティア1名

■2回目 2月10日(日)9:00~12:30 コミュニティスペースはとり

小学生4名

■ひとり親家庭の現状を知る勉強会 他法人合同研修

12月15日(土)13:00~15:00 静岡福祉医療専門学校 8階ホール

参加者 24名 駿河会14名 他法人14名(7事業所)

②羽鳥地域での講座・交流イベント報告（地域貢献事業）

日	時	予 定	実 績	内 容	参加人数
4月	21日	新聞の読み方教室	新聞の読み方教室	静岡新聞社協力のもと、新聞作成過程や取材実話を交えた新聞についての教室	来場者：6名
5月	19日	フラワーアレンジメント教室	フラワーアレンジメント教室	地域の花屋（シュガー）さんの協力による一般対象のフラワーアレンジメント。材料費ひとり500円で開催	来場者：16名
6月	16日	ラジオの楽しみ方	ラジオの楽しみ方	FM-Hi協力 ラジオにまつわる講座	来場者：4名
7月	21日	認知症サポーター養成講座	新茶で乾杯	浜沢にある三水園さん協力のもと、新茶の淹れ方やお茶にまつわる講座	来場者：8名
8月	18日	終活講座	認知症サポーター養成講座	静岡市認知症サポーターキャラバンメイトから講師を依頼しての開催	来場者：20名
9月	15日	リハビリテーションの話	トールペイント教室	公益財団法人日本手芸普及協会協力のもとトールペイント体験教室	来場者：10名
10月	21日	歩行者交通安全教室（協力 東京海上）	年齢に負けない体づくり	静岡リハビリテーション病院より理学療法士の先生を招いての講座	来場者：4名
11月	18日	クラフト教室（協力 sugar）	交通安全	東京海上日動（静岡保険代弁）協力の交通安全の話	来場者：7名
12月	16日	ツボ講座（協力 中村治療院）	消費者被害	静岡市消費生活センター協力の消費者被害についての講座	来場者：4名
1月	20日	リハビリテーションの話	ツボ療法	地域の中村治療院協力のツボにまつわる健康講座	来場者：12名
2月	17日	フラワーアレンジメント教室	フラワーアレンジメント教室	地域の花屋（シュガー）さんの協力による一般対象のフラワーアレンジメント。材料費ひとり500円で開催	来場者：14名
3月	17日	トイレ・パット講座	暮らしの便利グッズ	地域の「介護ショップゆう」協力の暮らしの便利グッズ・福祉用具の講座	来場者：5名

③でん伝体操フリースペースの開放

コミュニティスペースを活用し、地域の方に向けたでん伝体操フリースペースの開放を計画しましたが、近隣地域の自主グループでも公民館を活用したフリースペースの計画が立ち上がり、法人としての開催は見送り、地域の方の活動への後方支援としてテレビの寄贈を行いました。

④高齢者向け地域資源の実態把握

薬科、羽鳥圏域における介護保険事業所や病院・クリニックのほか、“助け合いの会” “S型デイ” “シニアクラブ” “でんでん体操” “民生委員の担当区域” “イベント協力団体等”などの情報を収集し、Googleマップを使用してデータ化し、法人内で共有できる環境を整えました。

また、薬科川流域の地域住民に向け、高齢者向けの地域資源マップとして活用していただけるよう介護保険事業所や病院などの一部情報は一般公開をしました。

(<https://sites.google.com/view/warashina-ikiikimap>)

Ⅱ 施設サービス

晃の園事業報告

1. 基本理念

尊厳を守り、ゆとりある生活を共におくる。

運営方針

つむぐ

さまざまなご縁のもとに、第二の住処（すみか）として晃の園に入居された方が、安心して生活できる質の高い介護を目指し、その方の暮らしをつむぐことを目的としています。

- ・ その方の状態に合わせて、その方らしい暮らしのサポートを行います。
- ・ 入居前の習慣や好み、意向を尊重した支援を行います。
- ・ 地域との交流を大切にします。

2. 職員数

施設長	1	看護職員	8
医師	1	機能訓練指導員	3
生活相談員	3	介護支援専門員	15
介護職員	85	管理栄養士	2

3. サービス・事業内容

事業内容 指定介護老人福祉施設（事業所番号 2274100219）

利用定員 150 名（従来型 88名・ユニット型 62名）

居室の種別 ユニット型個室（62）・多床室（88）

加算・体制等 日常生活継続支援加算・看護体制加算・夜勤職員配置加算
準ユニットケア加算・若年性認知症入所者受入加算
個別機能訓練加算・初期加算・認知症専門ケア加算
口腔衛生管理体制加算・口腔衛生管理加算
栄養マネジメント加算・退所時等相談援助加算
看取り介護加算・介護職員処遇改善加算
経口維持加算

介護保険給付の対象とならない費用

食費・居住費

貴重品管理・理美容・レクリエーション等実費費用

4. 活動状況

4-1 取り組み

(1) 健全経営（コンプライアンス・設備維持管理）

コンプライアンス

7月12日 ISO9001 内部監査 指摘事項 なし

10月19日 ISO9001 更新審査 高く評価できる事項 4件 観察事項 4件

10月24日 静岡市指導監査 指摘事項なし

設備維持管理

- ・清響 千草・縹エアコン交換工事
- ・樫・新樹 キュービクル修繕
- ・清響電子錠交換
- ・非常照明交換

(2) サービス品質の向上

ヒヤリハット 389件（転落、転倒、立ち上がり、服薬ミス等）

事故（行政報告済） 11件（転倒・転落による骨折）

苦情・要望 3件（増粘剤の使用について、家族との連絡について）

サービス向上調査（満足度調査）10月実施 調査対象者145名（うち回収82名）

問1 入居者様の髪形や服装について気になることはありますか。 「ない」：92.7%

問2 職員の態度はいかがですか。 「まあまあ満足」以上：100%

問3 職員から普段の様子の説明が聞けていますか。 「聞けている」：92.7%

問4 職員には話しかけやすいですか。 「話しかけやすい」：93.9%

問5 体調不良時の連絡はわかりやすいですか。 「わかりやすい」91.5%

問6 体調不良時の説明で疑問に思うことは聞けていますか。 「聞けている」：98.7%

問7 晁の園へ面会に来やすいですか。 「面会にきやすい」：92.5%

問8 晁の園に入居して良かったですか。 「はい」：96.3%

(3) 人材育成・確保

研修名	開催日時	参加
法人研修（内部）	5月～9月	79名
加算勉強会（内部）	6月～11月	24名
ユニットリーダー研修（外部）	7月	2名
認知症介護実践者研修（外部）	9月	3名
介護職員初任者研修（外部）	5月～6月	4名

・職員採用活動

■エントリー

	エントリー	見学会参加	採用試験
マイナビ 2019	67	10	3

■イベント

開催日	イベント	来場者	見学会参加	見学移行率	内定者	内定移行率
3月2日	SJC	12	2	16.7%	1	50.0%
3月10日	人財センター	8	5	62.5%	3	60.0%
3月13日	マイナビ	18	2	11.1%	0	0.0%
4月13日	SJC	6	2	33.3%	1	50.0%
合計		44	11	25.0%	5	45.5%

■見学ツアー

日程	3/16	3/24	3/31	4/5	4/15	4/18	4/26	4/29	5/25	6/23	合計
人数	1人	2人	1人	4人	3人	2人	2人	3人	1人	1人	20人

■採用試験受験者 13名

昨年9名(内2名辞退)

静岡県立大学大学院	1名	(管理栄養士)
山梨県立大学	1名	
静岡福祉大学	3名	
静岡県立短期大学	5名	
静岡福祉医療専門学校	2名	
静岡県立大学	1名	(管理栄養士)
合計	13名	

■内定者8名(1名辞退)

静岡県立大学大学院	1名	内定辞退
山梨県立大学	1名	
静岡福祉大学	2名	
静岡県立短期大学	2名	
静岡福祉医療専門学校	2名	
合計	8名	内1名内定辞退

(4) 地域貢献等その他の取り組み

・はとりきつずびあ（第2、第4月曜日開催）

■参加人数

	4月	5月	6月	7月	8月	9月	10月	11月	12月	1月	2月	3月
1年生	1	4	4	3	2	2	1	1	3	1	5	4
2年生	7	6	6	6	4	4	5	4	3	3	4	3
3年生	1	6	6	6	6	6	5	5	8	5	8	4
4年生	4	6	5	6	5	6	5	5	4	1	3	3
5年生	0	0	0	0	0	0	0	0	0	0	0	0
6年生	0	0	0	0	0	0	0	0	0	0	0	0
合計	13	22	21	21	17	18	16	15	18	10	20	14

■地域ボランティア参加人数

	4月	5月	6月	7月	8月	9月	10月	11月	12月	1月	2月	3月
ボラ	3	3	7	7	8	5	8	5	4	8	6	7

4-2 実績データ

(1) 入退所状況

月	4	5	6	7	8	9	10	11	12	1	2	3	平均	計
新規入所	1	5	1	1	3	1	6	4	3	3	6	3	3.08	37
退所	2	4	1	2	3	2	8	0	4	3	6	2	3.08	37

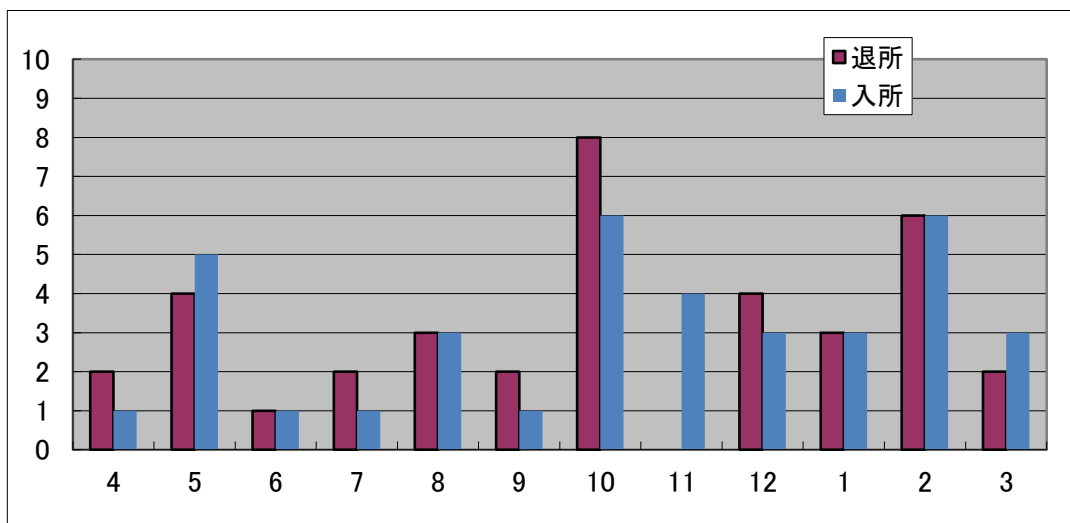

(2) 入院・受診状況

月	4	5	6	7	8	9	10	11	12	1	2	3	平均
入院延日数	148	124	83	90	121	122	80	126	200	181	126	85	123.83
入院者数	8	10	7	7	8	6	7	8	10	9	10	6	8.00

(3) 一日平均利用者数

月	4	5	6	7	8	9	10	11	12	1	2	3	平均
1日平均利用者数	144	145	147	147	146	146	146	145	143	143	144	147	145.2
1日当り稼働数	96.3%	96.4%	98.2%	97.7%	97.1%	97.0%	97.3%	96.8%	95.3%	95.6%	96.1%	98.0%	96.8%

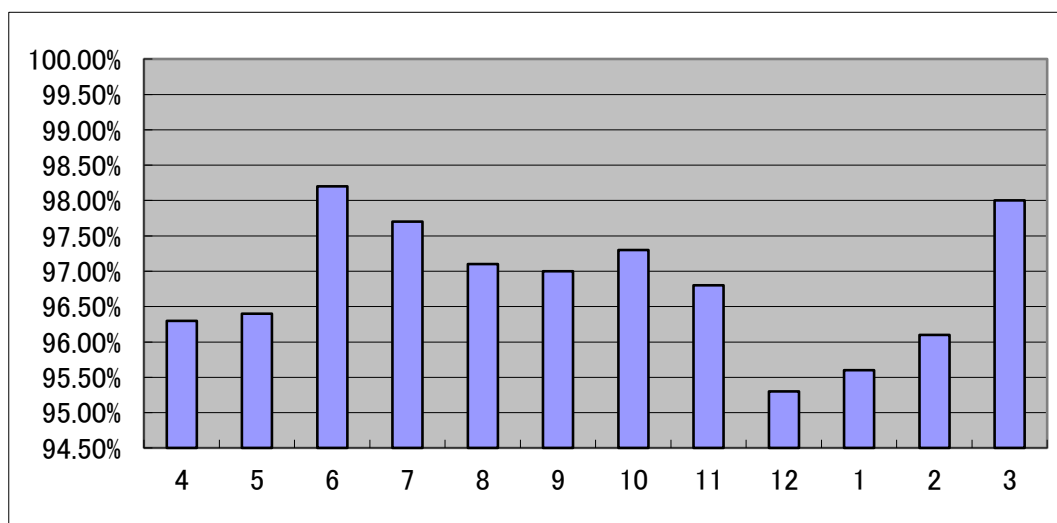

(4)月始め介護度

月	要介護度	4	5	6	7	8	9	10	11	12	1	2	3	割合	
全体	1	7	7	7	6	6	5	5	5	5	5	5	4	4%	
	2	6	6	6	6	6	6	6	5	6	6	6	5	4%	
	3	36	33	32	31	30	32	31	32	31	32	28	30	21%	
	4	53	53	55	57	58	58	57	58	58	58	59	63	62	38%
	5	48	51	50	50	49	48	49	46	50	47	47	48	32%	
介護度平均		3.86	3.90	3.90	3.93	3.93	3.93	3.94	3.92	3.95	3.92	3.95	3.97		

月	要介護度	4	5	6	7	8	9	10	11	12	1	2	3	割合
楳	1	2	2	2	2	2	1	1	1	1	1	1	1	3%
	2	1	1	1	1	1	2	2	2	2	2	2	2	3%
	3	13	13	13	13	13	14	14	11	11	11	10	11	26%
	4	18	18	19	19	19	20	19	21	20	21	20	19	40%
	5	14	14	13	13	12	10	12	12	14	13	14	14	27%
介護度平均		3.85	3.85	3.83	3.83	3.81	3.77	3.81	3.87	3.92	3.90	3.94	3.91	

月	要介護度	4	5	6	7	8	9	10	11	12	1	2	3	割合
新樹	1	0	0	0	0	0	0	0	0	0	0	0	0	0%
	2	2	2	2	2	2	2	2	1	2	2	2	2	5%
	3	7	7	6	6	6	6	5	7	7	8	6	6	16%
	4	11	11	11	11	11	11	12	10	11	11	13	13	28%
	5	20	20	21	21	21	21	21	19	20	18	19	19	50%
介護度平均		4.23	4.23	4.28	4.28	4.28	4.28	4.30	4.27	4.23	4.15	4.23	4.23	

月	要介護度	4	5	6	7	8	9	10	11	12	1	2	3	割合
清響	1	5	5	5	4	4	4	4	4	4	4	4	3	7%
	2	3	3	3	3	3	2	2	2	2	2	2	1	4%
	3	16	13	13	12	11	12	12	14	13	13	12	13	21%
	4	24	24	25	27	28	27	26	27	27	27	30	30	43%
	5	14	17	16	16	16	17	16	15	16	16	15	15	25%
介護度平均		3.63	3.73	3.71	3.77	3.79	3.82	3.80	3.76	3.76	3.76	3.79	3.85	

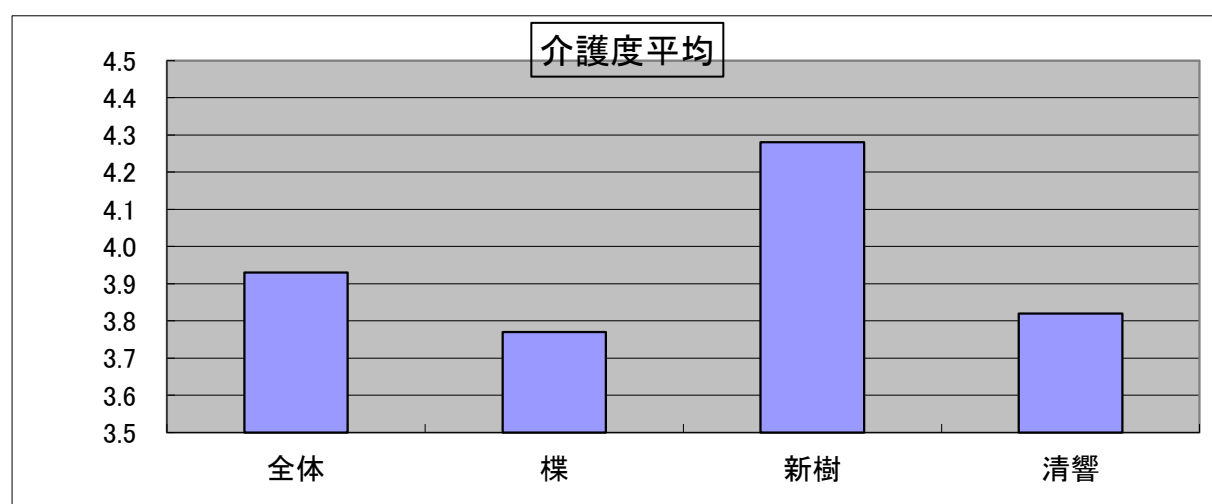

H31年3月1日現在

(5) 滞在期間（月単位は切り捨て）（平成31年3月31日現在）

年数	0	1	2	3	4	5	6	7	8	9
人数	32	21	26	20	17	12	5	3	5	2
年数	10	11	12	13	14	15	16	17	18以上	
人数	1	1	0	1	3	0	0	0	1	

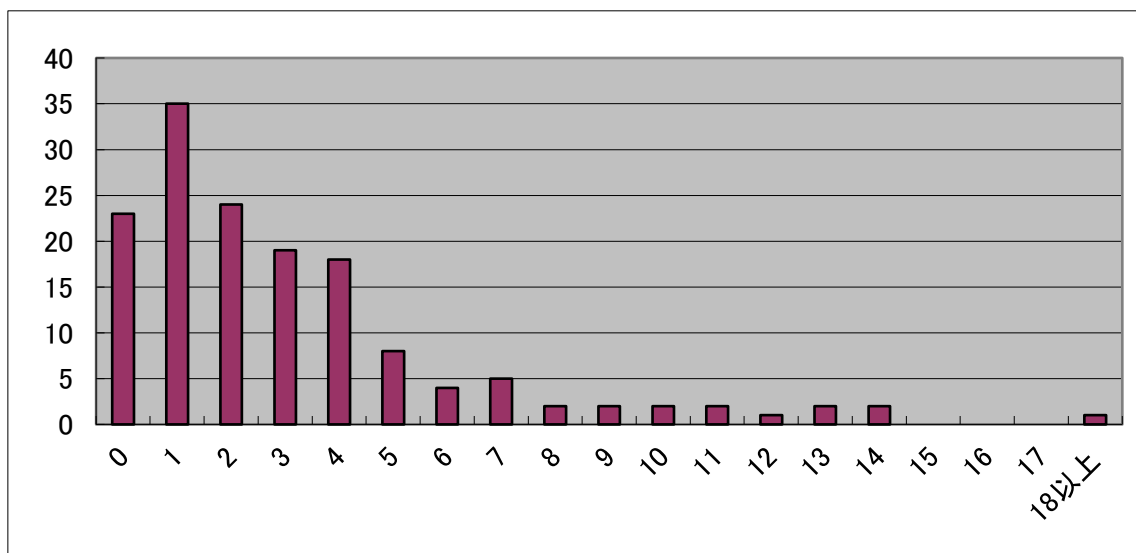

(6) 入居経路（平成31年3月31日現在）

	男性	女性	合計
在宅	17	63	80
老健	2	9	11
病院	8	32	40
その他	5	14	19
			150

(7) 退居理由（平成31年3月31日現在）

	男性	女性	合計
在宅復帰	0	0	0
死亡	7	13	20
取り介護中死亡（再掲）	3	6	9
長期入院	6	11	17
その他	0	0	0
			37

(8) 実習見学等受け入れ状況

		通年	4月	5月	6月	7月	8月	9月	10月	11月	12月	1月	2月	3月
実習・研修 受け入れ	介護			県短介護（4名）				県短介護（2名）						
					中村学園（1名）									
	社会福祉士							静岡福祉大（3名）						
	看護													
委託事業	ユニット リーダー研修					41名								
	介護労働 安定センター													
	その他			職場体験 1 名 初任者研 修 4名	初任者研修 4名		サマーショ ートボランティ ア 7名							

(9) 年間行事

月	全体・棟行事	ショートステイ行事	ユニット行事
4月	季節料理（筍・桜海老料理・豆ご飯・新玉葱かき揚げ） お花見弁当・甘酒振る舞い企画		手作り昼食（海鮮丼等） 手作りおやつ
5月	季節料理 （鯉のたたき・茶そば・桜海老かき揚げ・豆ご飯・柏餅）	お茶会	お茶会（新茶、和菓子） 手作り昼食（そば打ち等）
6月	季節料理（冷やし麺料理・釜揚げシラス丼）	出張調理 （天ぷら）	手作り昼食（稲荷寿司等） 出張調理（ミニパフェ）
7月	季節料理 （夏野菜カレー・七夕そうめん）	かき氷	手作り昼食（焼きそば等） 手作りおやつ
8月	季節料理（鰻・夏野菜カレー・冷やし中華・粟味ご飯） かき氷模擬店	かき氷	流しそうめん 手作りおやつ
9月	敬老会弁当（赤飯・刺身・煮物など） 季節料理（秋の炊き込みご飯・彼岸…おはぎ）	模擬喫茶店 （パフェ）	手作り昼食（焼きそば等） 手作りおやつ 出張調理（天ぷら）
10月	季節料理（松茸ご飯・栗おこわ・秋刀魚塩焼き） 秋祭り	サンマ炭火焼き	出張調理（ラーメン）
11月	季節料理（きのこ・栗ご飯・秋刀魚の塩焼き） 焼き芋	焼き芋	出張調理（天ぷら）
12月	季節料理（クリスマス・年越しそば） 忘年会（握り寿司・おでん・天ぷら・ケーキ等） 模擬喫茶	模擬喫茶 （ケーキ盛り合せ）	
1月	季節料理（おせち料理・七草粥・小正月…小豆粥）	新春鍋企画	
2月	季節料理（節分…太巻き寿司）	ホットケーキ作り	
3月	季節料理（雛祭り…散らし寿司・彼岸…ぼたもち）	改修記念 握り寿司企画	雛祭り（散らし寿司・甘酒） 出張調理（一人鍋） 手作り昼食・おやつ

(10) 年間事業報告

	法人	事務	防災	感染対策等	職員向け	設備・検査	利用者向け	職員研修	研修事業
毎月	合同会議 四施設会議	事務所会議	防災委員会 避難訓練 安全点検等	感染対策委員会		水質検査 安全衛生委員会			詳細別紙 詳細は別に定める
4月	辞令 晃の園開園記念 四施設新人研修		消防設備点検(業者)	疥癬対策		設備点検(ユニット) カーテンクリーニング	園だより発行	新人研修	ユニットリーダー研修 認知症介護実践者研修 等
5月	理事会	決算報告						法人研修	
6月	駿河会全体会議		総合防災訓練 消防設備点検(業者)			設備点検(ユニット) 厨房防鼠防虫消毒	園だより発行 入居者健康診断	法人研修 理念の勉強会	
7月				食中毒予防			入居者健康診断	法人研修 理念の勉強会	
8月					職員健康診断	設備点検(ユニット)	園だより発行	法人研修 理念の勉強会 福祉用具検定	
9月						ワックス清掃	敬老会 家族連絡会	法人研修 身体拘束 研修 理念の勉強会 2年目研修 新人研修	
10月	理事会	補正予算	消防設備点検(業者)			設備点検(ユニット) 貯水槽清掃 浴室レジオネラ検査	園だより発行 駿河会祭り	法人研修 3年目研修 理念の勉強会 新人研修	
11月			総合防災訓練 防火設備点検	インフルエンザ予防 ノロウイルス予防	インフルエンザ予防接種	カーテン取り替え	インフルエンザ予防接種	法人研修 福祉用具 検定 理念の勉強会 2年目研修 新人研修	
12月			消防設備点検(業者)	インフルエンザ予防 ノロウイルス予防		設備点検(ユニット) 厨房防鼠防虫消毒	インフルエンザ予防接種 園だより発行	理念の勉強会 3年目研修 新人研修 身体拘束研修	
1月				インフルエンザ予防 ノロウイルス予防				理念の勉強会 2年目研修 新人研修	
2月				インフルエンザ予防 ノロウイルス予防	職員健康診断	設備点検(ユニット) カーテン取り替え	園だより発行	理念の勉強会 3年目研修 新人研修	
3月				インフルエンザ予防 ノロウイルス予防		電気設備点検		理念の勉強会 新人研修	

※ 各種委員会活動予定詳細は別に定める

※ 職員研修予定は別に定める

ケアハウス ラポーレ駿河 事業報告

1. 基本計画

「真の自立生活を支援すること」「新たななじみの人間関係の創造」
この二つをあらゆる場面で満たすために、きめ細かな配慮で快適な環境を整備し
また、地域の皆さんともなじみ深い間柄になれるように側面から援助する。

2. 職員数

施設長	1	寮母	2
事務員	1	栄養士	1
相談員	1	調理員	9委託

3. サービス・事業内容

定員 : 70名

食事の提供 : 1日3回 管理栄養士が高齢者の健康維持や嗜好を
考慮してメニューを作成

食事時間	朝食	7:00 ~ 8:30
	昼食	11:30 ~ 13:00
	夕食	17:30 ~ 19:00

入浴の準備 : 温泉気分が楽しめる男女別大浴場で毎日快適入浴
また各階には車椅子対応のいたわり浴槽を設置

入浴時間	月曜日 木曜日	14:00 ~ 22:00
	火水金土日曜日	12:00 ~ 22:00

相談・助言 : 健康面や生活上の悩みに対し職員がアドバイス

緊急時の対応 : 罹病、負傷時には、医療機関へ迅速に連絡対応
協力病院 静岡リハビリテーション病院
静岡富沢病院
永野歯科医院

4 活動状況

4-1 取り組み

(1) 健全経営（コンプライアンス・設備維持管理）

コンプライアンス

7月18日 ISO9001 内部監査 指摘事項 1件（8月8日対応済）

10月24日 静岡市指導監査 指摘事項 1件（対応済）

設備維持管理

・玄関自動ドア交換 ・カルチャールーム照明LED化 ・ナースコール交換工事

(2) サービス品質の向上

良い取り組み 5件 （イベントの企画実施・勉強会 等）

ヒヤリハット 1件 （食事に異物混入）

事故 1件 （誤薬）

苦情・要望 0件

サービス向上調査（満足度調査）11月実施 調査対象者70名（うち回収46名65%）

問1 ラポーレ駿河が提供するサービスについて :「まあまあ満足」以上 86.7%

問2 4～9月の企画について :「良い」以上 80.0%

問3 住環境・しつらえについて :「良い」以上 88.9%

問4 職員の日頃の対応について :「まあまあ満足」以上 88.9%

(3) 人材育成・確保

研修名	開催日時	参加
法人研修（内部研修）	全7回	6名
全国軽費基礎研修	7/5	1名
栄養士会研修 衛生講習会等		2名
安全運転管理者講習	9/26	1名
全国軽費研修	11/28-29	2名
県給食協会	11/14	1名
老施協21世紀委員会研修	12/19	1名
共生型サービスセミナー	2/25	2名

(4) 地域貢献

地域の町内会が実施している富沢町内会「花を増やそう運動」には今年度も引き続きケアハウス職員と入居者が参加しました。地域にある公民館や公共の広場に花を植え、育てる活動を通じて地域との繋がりを強めています。また、今年度より毎月一度開催されている町内会の会合にも出席し、地域にお住いの方と顔がつながる関係づくりにも注力しました。法人全体で町内にて開催される夏祭りに遊びにでかけたり、河川愛護活動などにも参加するようになりました。

昨年からはケアハウスでは羽鳥地域の生花店さん協力のもと隔月でフラワーアレンジメント教室が定期開催できるようになりました。

4-2 実績データ

入居者の状況

(1) 入居者年齢

(平成31年3月31日現在)

性別	人数	最高年齢	最低年齢	平均年齢
男性	20人	87歳	69歳	81.3歳
女性	50人	97歳	69歳	83.9歳
計	70人			83.1歳

(2) 年齢別入居者状況

(平成31年3月31日現在)

年齢階層	60未満	60～64	65～69	70～74	75～79	80～84	85～89	90～94	95以上	計
男性	0	0	1	1	5	4	9	0	0	20
女性	0	0	2	2	7	17	10	8	4	50
計	0	0	3	3	12	21	19	8	4	70
比率	0.0%	0.0%	4.3%	4.3%	17.1%	30.0%	27.1%	11.4%	5.7%	100%

(3) 入居前生活状況

(平成31年3月31日現在)

区分	自宅			病院	軽費老人ホーム	その他施設	計
	独居	老人夫婦	家族同居				
男性	6	11	2	1	0	0	20
女性	26	16	5	0	2	1	50
計	32	27	7	1	2	1	70

(4) 入居理由

(平成31年3月31日現在)

区分	独居不安 (老人夫婦)	家庭の事情	自炊困難	機能低下	住居問題		
					立ち退き	構造・環境	経済問題
男性	11	3	10	3	2	5	3
女性	39	9	22	7	4	10	3
計	50	12	32	10	6	15	6

(5) 入居期間

(平成31年3月31日現在)

	～1年	～3年	～5年	～7年	～9年
男性	1	5	4	3	3
女性	7	11	7	6	8
計	8	16	11	9	11
比率	11.4%	22.9%	15.7%	12.9%	15.7%

～11年	～13年	～15年	～17年	17年以上	計
0	2	1	0	1	20
0	3	4	0	4	50
0	5	5	0	5	70
0.0%	7.1%	7.1%	0.0%	7.1%	100.0%

(6) 月別入退去状況

(平成30年4月1日～平成31年3月31日)

区分/月		4	5	6	7	8	9	10	11	12	1	2	3	計
退 去	男	1										1		2
	女		2			1		1				1	1	6
入 居	男												1	1
	女	1	1	2			1		1				1	7
初日現在	男	20	20	20	20	20	20	20	20	20	20	20	20	
	女	50	50	50	50	50	50	50	50	50	50	50	50	
	計	70	70	70	70	70	70	70	70	70	70	70	70	

(7) 退去経路

(平成30年4月1日～平成31年3月31日)

区分 性別	自宅	病院	介護老人 福祉施設	そ の 他 施 設	死亡	計
男性		1				1
女性		1	1		1	3
計	0	2	1	0	1	4

(8) 事務費負担区分の状況

(平成31年3月31日現在)

区分	収入金額	事務費	男性	女性	計	比率
1	1,500,000円以下	7,000円	3	3	6	8.6%
		10,000円	5	24	29	41.4%
2	1,500,001円～1,600,000円	13,000円	3	2	5	7.1%
3	1,600,001円～1,700,000円	16,000円	4	5	9	12.9%
4	1,700,001円～1,800,000円	19,000円	0	3	3	4.3%
5	1,800,001円～1,900,000円	22,000円	4	3	7	10.0%
6	1,900,001円～2,000,000円	25,000円	1	1	2	2.9%
7	2,000,001円～2,100,000円	30,000円	0	1	1	1.4%
8	2,100,001円～2,200,000円	35,000円	0	3	3	4.3%
9	2,200,001円～2,300,000円	40,000円	0	2	2	2.9%
10	2,300,001円～2,400,000円	45,000円	0	0	0	0.0%
11	2,400,001円～2,500,000円	50,000円	0	0	0	0.0%
12	2,500,001円～	56,200円	0	3	3	4.3%
合 計			20	50	70	100.0%

(9) 入院の状況

(平成30年4月1日～平成31年3月31日)

性別/月	4	5	6	7	8	9	10	11	12	1	2	3	実人数計
男性	1	0	0	0	0	0	0	0	1	2	3	2	9
女性	6	7	8	7	4	3	5	3	4	5	3	4	59
計	7	7	8	7	4	3	5	3	5	7	6	6	68

(10) 入居者ADL

(平成31年3月31日現在)

入居者70名

a 歩行

区 分	自 立				一部介助	計
	独 歩	杖	歩行器	車椅子		
男 性	16	3	1	0	0	20
女 性	31	12	7	0	0	50
計	47	15	8	0	0	70

b 入浴

区 分	自 立		一部介助 (各階個人浴室)	計
	1階大浴室	各階個人浴室		
男 性	20	0	0	20
女 性	46	1	3	50
計	66	1	3	70

c その他のADL・IADL

		自 立	一部介助	全介助	計
食 事	男	20	0	0	20
	女	50	0	0	50
排 泄	男	20	0	0	20
	女	50	0	0	50
更 衣	男	20	0	0	20
	女	50	0	0	50
配 膳	男	20	0	0	20
	女	49	1	0	50
掃 除	男	18	2	0	20
	女	46	4	0	50
洗 濯	男	17	3	0	20
	女	49	1	0	50
通 院	男	18	2	0	20
	女	44	6	0	50

(11) 入居者要介護認定状況 (平成31年3月31日現在)

区 分	現在数
事業対象者	3
要支援 1	5
要支援 2	3
要介護 1	3
要介護 2	1
要介護 3	0
要介護 4	0
要介護 5	0
計	15

(12) 介護保険サービス利用状況 (平成31年3月31日現在)

サービス内容	現在利用者
訪問介護	8
通所介護	7
短期入所	0
福祉用具貸与	6

(13) ゲストルーム利用状況 (平成30年4月1日～平成31年3月31日)

月	4	5	6	7	8	9	10	11	12	1	2	3	計
人数	17	7	7	6	16	4	12	7	3	5	6	7	97

(14) 趣味の活動状況 (複数該当者あり)

(平成31年3月31日現在)

活 動 内 容	開 催 状 況	指 導 者	参 加 人 数
書 道 教 室	月 2 回	外 部 講 師	4
手 芸 教 室	週 1 回	内 部 講 師	10
歌 の 会	月 1 回	外 部 講 師	20
パ ン 教 室	隔 月 1 回	外 部 講 師	10
テ レ ビ 体 操	平 日	ビ デ オ	10
フ ラ ワ ー ア レ ン ジ メ ン ト	隔 月 0 回	外 部 講 師	9
ラ ポ ー レ 塾 (パズル等)	週 2 回	内 部 講 師	10
計			73

(15) 年間事業報告

月	事 務	行事・生活指導	栄養調理	環境・衛生	防 災
4	各種委託業務契約 労働基準監督所届 決算	春の食事会 ホウ酸団子づくり 花見 栢沢枝垂れ桜	食事会献立 花見企画	厨房防虫防鼠消毒 電気設備点検 玄関自動ドア交換 居室カーテン洗濯・交換	消火設備機器の取扱（職員） 職員連絡メール整備
5	法人ホームページ更新	フラワーアレンジメント 町内花の手入れ 外出（セントラルスクエア）	子供の日献立 母の日献立 ステーキ企画		消火設備機器の取扱（入居者）
6		入居者個人面談 雉鳥氏個展 菖蒲花見 町内花の手入れ	父の日献立 アジの開き企画 新じゃが企画	水質検査 エアコンフィルター清掃 浴槽レジオネラ菌検査	昼間地震対応避難訓練
7	全国軽費研修 全国栄養士会研修 内部監査 法人研修ラポーレ担当	入居者個人面談 かき氷企画 町内花の手入れ 人形劇 すいか企画 フラワーアレンジメント	七夕献立 土用の丑の日献立 かき揚げ企画		夜間火災想定避難訓練
8	県老協研修 職員健康診断	町内花の手入れ かき氷企画 町内夏祭り	終戦記念日献立	カルチャールーム照明LED化	消火訓練（消火散水栓） エレベータ救出訓練
9	内部監査完了報告会 安全運転管理者講習 県給食協会研修 出前講座	敬老会 町内花の手入れ フラワーアレンジメント	敬老の日献立 お月見献立 さんま炭火焼	防災設備点検 ナースコール入替工事	夜間地震想定総合防災訓練
10	駿河会祭り 静岡市指導監査 ISOサーバイランス	町内花の手入れ	餃子企画	特殊建築物検査 ナースコール入替工事	自動火災報知設備の取扱 台風の影響による24Hの停電発生
11	全国軽費研修	入居者作品展 町内花の手入れ ミニコンサート フラワーアレンジメント 日帰り旅行 入居者健診	鍋料理	ナースコール入替工事 年末建物清掃 風呂循環設備不具合対応	夜間火災想定総合防災訓練
12	年末大掃除	忘年会 もちつき	クリスマス献立 年越しそば 天皇誕生日献立	厨房防虫防鼠消毒 水質検査 浴槽レジオネラ菌検査	消火設備機器の取扱（職員） 富沢地域防災訓練
1		お楽しみ抽選会 フラワーアレンジメント フルーツミニコンサート	正月お節料理 七草がゆ 小豆がゆ 鏡開き 揚げ春巻き		昼間火災対応避難訓練
2	職員健康診断	収入申告相談会 円山花木園ドライブ セントラルスクエア外出	節分献立 建国記念日献立 おでん企画	1F給湯循環設備修繕	防災倉庫の点検 発電機の運転
3	次年度計画	栢沢枝垂れ桜ドライブ	ひな祭り献立 唐揚げ企画 春分の日献立	貯水槽清掃 浄化槽法定検査 防災設備点検 駐車場水たまり対策	夜間地震想定避難訓練

Ⅲ 在宅サービス

ラポーレ駿河ホームヘルプサービス 事業報告

1. 基本計画

静岡市服織、中藁科、清沢、大川地区を対象として、要支援状態または要介護状態にある利用者に対し、ホームヘルパーを派遣して介護サービスを行うことによって、その利用者が健全で健やかな在宅生活を送れるように援助するとともに、家族の介護負担の軽減を図ることを目的とする。

2. 職員数

常勤ヘルパー	1名
非常勤ヘルパー	5名

3. サービス・事業内容

サービス名	訪問介護、訪問介護相当サービス
事業所番号	2274208194
営業日	月曜日から土曜日まで（ただし、12月30日から1月3日を除く）
営業時間	午前8時30分から午後5時30分
サービス内容	

- (1) 食事、排泄、衣服着脱、入浴、身体の清拭、洗髪等の介護、通院の介護及びその他必要な身体介護
- (2) 調理、衣服の洗濯・補修、住居等の清掃、整理整頓、生活必需品の買物及びその他必要な家事
- (3) 生活、身上、介護等に関する相談、助言
- (4) 介護予防・日常生活支援総合事業

サービス提供地域

峰山、水見色、大川、清沢、中藁科、服織西、南藁科、服織

加算内容 特定事業所加算Ⅰ（平成31年2月より特定事業所加算Ⅱに変更）

4. 活動状況

4-1 取り組み

(1) 健全経営(コンプライアンス・設備維持管理)

コンプライアンス

7月11日	ISO9001内部監査	指摘事項0件、観察事項1件 (7月25日改善済み)
7月13日	実地指導	指摘事項0件、観察事項1件 (9月6日改善済み)
10月18日	QMSサーベイランス審査	指摘事項0件、観察事項1件 (10月30日改善済み)

(2) サービス品質の向上

良い取り組み	8件	(台風24号が去った後の対応・トイレがきれいになった等)
ヒヤリ・ハット	11件	(車を擦ってしまった。私有地に止めてしまった等)
事故	0件	
苦情・要望	0件	

サービス向上調査 (満足度調査) 11月実施 調査対象者40名 (うち回収33名)

問1	ヘルパーは時間通りにきて、決められた仕事をしてきていますか？	はい 94%
問2	ヘルパーのマナーや言葉遣い、身だしなみはよいですか？	はい 97%
問3	どのヘルパーが訪問しても、同じようなサービスの提供が行われていますか？	はい 97%
問4	ヘルパーはあなたや家族のプライバシーを守ってくれていますか？	はい 97%
問5	ヘルパーは家にあるものを使った時、元のところにきちんと戻して くれていますか？ 後始末はきちんと行ってくださいましたか？	はい 97%
問6	ヘルパーはあなたの気持ちを大切にしてくれていると感じていますか？	はい 97%
問7	ヘルパーを利用することによって、日ごろの暮らしが良い方向に変わり 安心して暮らせるようになったと思いますか？	はい 97%

(3) 人材育成・確保

研修名	開催日時	参加
法人理念について(内部)	5月8日	菊田
ホームヘルパー連絡協議会の全体研修(外部)	6月15日	松田
ケアプラン・記録管理(内部)	6月26日	松下
人間力、マナー・モラルについて(内部)	7月24日	雉鳥・米澤
自立(自律)支援のための訪問介護計画書の作成とサービス提供責任者の心得え(外部)	8月20日	松下
地域貢献・地域参加(内部)	8月21日	松田
次世代管理職の育成(内部)	8月28日	松田
リハビリ懇話会「チームケアの重要性について」発表(外部)	9月1日	松田
高齢者ケア(内部)	9月11日, 25日	松田・松下
災害マニュアルを整える(外部)	10月5日	松下
高齢者ケア(内部)	10月23日	菊田
快適なシーティング講座(外部)	11月6日	菊田
グレーゾーンについて(外部)	11月14日	松田
次世代管理職の育成(内部)	11月20日	松田
感染症について(内部)	11月27日	勝山
リハビリケア～リハビリ職と連携した支援方法～(外部)	12月12日	松田
排泄ケアの基本講座(外部)	1月17日	雉鳥
難病患者等ホームヘルパー養成研修(基礎課程Ⅰ)兼介護支援専門員難病研修(外部)	2月14日	菊田
共生型サービス推進セミナー(外部)	2月22日	松田

(4) 地域貢献

- ・ 地域交流イベント『フラワーアレンジメント講座』『トールペイント講座』に参加し、地域の人たちと交流を深めた。
- ・ 服織地区の医療・介護等の専門職と地域住民の連携による支援体制の構築を目指すため“認知症の人とその家族の支援”をテーマに「自宅でずっと」ミーティングが開催され情報交換した。

4-2 実績データ

(1) 利用者年齢

平成31年3月31日現在

性別	人数	最高年齢	最低年齢	平均年齢
男性	14人	92歳	74歳	82.86歳
女性	29人	96歳	72歳	83.45歳
計	43人			83.26歳

(2) 寝たきり度ランク別人数

平成31年3月31日現在

生活自立 J1・2	準寝たきり A1 A2		寝たきり (座位可) B1 B2		寝たきり (座位不可) C1 C2	
	31	4	3	1	1	2

(3) 認知症度別人数

軽度 (Ⅰ)	10
中度 (Ⅱ)	0
重度 (ⅢⅣⅤ)	1

(4) 世帯区分

独居	27
夫婦	7
家族	9
計	43

(5) 地区別利用世帯

峰山	2
大川	7
清沢	8
中藁科	7
服織西	1
南藁科	1
服織	17
計	43

平成31年3月31日現在

平成31年3月31日現在

(6) 介護度ランク

事業対象者	2 人
要支援1	10 人
要支援2	9 人
要介護1	10 人
要介護2	4 人
要介護3	4 人
要介護4	0 人
要介護5	4 人
計	43 人

(7) 派遣回数 (延べ)

生活援助	49 回
身体介護	1747 回
身体+生活	289 回
訪問介護相当サービス	1241 回
計	3326 回

(8) 廃止者数

入所・入院	13人
死亡	3人
その他	1人
計	17人

(9) 活動状況 (予防含む)

	利用者数	訪問回数	サービス提供時間
H30 4月	35 人	256 回	229 時間 30 分
5月	38 人	287 回	261 時間 00 分
6月	37 人	273 回	237 時間 30 分
7月	39 人	287 回	251 時間 00 分
8月	41 人	292 回	258 時間 30 分
9月	44 人	292 回	256 時間 30 分
10月	42 人	274 回	256 時間 00 分
11月	43 人	296 回	263 時間 45 分
12月	45 人	261 回	238 時間 00 分
H31 1月	43 人	283 回	244 時間 00 分
2月	45 人	273 回	240 時間 30 分
3月	43 人	252 回	236 時間 00 分
合計	495 人	3326 回	2972 時間 15 分

デイサービスセンターこだま 事業報告

1. 基本計画

地域の在宅高齢者に対し、通所により各種サービスを提供することによって、認知症の程度の軽減、生活の助長、社会的孤立感の解消、身体機能の維持向上を図ることを目的とする。

2. 職員数

管理者	1 名
生活相談員	2 名
介護職員	3 名
看護職員	3 名
(機能訓練指導員兼務)	
歯科衛生士	1 名

3. サービス・事業内容

- 地域密着型通所介護 (事業所番号：2294201948)
- 第一号通所事業 (事業所番号：22A4200020)

利用者が可能な限りその居宅において、その有する能力に応じ自立した日常生活を営むことができるよう生活機能の維持または向上を目指し、必要な日常生活上の援助及び機能訓練を行うことにより利用者の社会的孤立の解消及び身体機能の維持ならびに利用者の家族の身体的及び精神的負担の軽減を図る。

利用定員	12名
サービス内容	送迎、健康チェック、機能訓練 食事、口腔ケア、入浴、生活相談等

- 地域交流事業

地域住民の方々に様々な交流の場を提供する事を目的とする。

4 活動状況

4-1 取り組み

(1) 健全経営（コンプライアンス・設備維持管理）

コンプライアンス

7月27日 IS09001 内部監査 指摘事項 0件

設備維持管理

・9月 リフト浴槽の借り換え実施。

(2) サービス品質の向上

良い取り組み 4件 （嘉響合同での神楽実施等）

ヒヤリハット 8件 （利用者転倒、利用者が一人でフロア外へ 等）

事故 0件

苦情・要望 0件

サービス向上調査（満足度調査）10月実施 調査対象者24名（うち回収12名50%）

問1 デイサービス利用後の様子について

問2 デイサービスを利用するにあたり、参加したい活動

問3 デイサービス利用時の様子や状態変化等の情報伝達 【伝わっている：92%】

問4 送迎時、職員の言葉使いや態度等の対応 【満足している：92%】

問5 現在のサービス内容について満足しているか 【満足している：92%】

(3) 人材育成・確保

研修名	開催日時	参加
法人研修（内部研修）	全6回	5名
チーム内研修	全2回	5名

(4) 地域貢献

11月11日：清沢農業祭、11月25日：大川農業祭に参加

4-2 実績データ

(1) 延利用者数

	4月	5月	6月	7月	8月	9月	10月	11月	12月	1月	2月	3月	計
事業対象者	0	0	0	0	0	3	4	5	0	0	0	0	12
総合事業	0	0	0	0	0	0	0	0	0	0	0	0	0
介護保険型	195	221	240	234	252	227	229	221	206	196	213	221	2,655
計	195	221	240	234	252	230	233	226	206	196	213	221	2,667
一日平均	7.80	8.19	9.23	9.36	9.33	9.20	8.96	8.50	8.58	8.17	8.88	8.50	8.69
新規利用者	1	4	1	2	0	2	0	0	1	0	0	3	14
終了者	3	0	1	1	0	1	1	0	0	1	2	0	10

(2) 介護度別利用者数

	4月	5月	6月	7月	8月	9月	10月	11月	12月	1月	2月	3月
事業対象者	0	0	0	0	0	3	4	5	0	0	0	0
要支援1	0	0	0	0	0	0	0	0	0	0	0	0
要支援2	0	0	0	0	0	0	0	0	0	0	0	0
要介護1	39	51	57	53	54	44	38	35	32	26	34	46
要介護2	101	104	96	90	91	88	99	103	97	109	115	104
要介護3	25	29	39	38	69	66	70	64	65	50	53	59
要介護4	30	37	48	53	38	29	22	14	12	11	11	12
要介護5	0	0	0	0	0	0	0	0	0	0	0	0

(3) 地区別利用者数

平成31年3月

羽鳥・山崎	4	富沢・小布杉	2	富厚里・奈良間	2	坂ノ上・日向	4
新聞・谷津	1	相俣・昼居渡	1	寺島・坂本	4	崩野・諸子沢	1
大原・水見色	2	黒俣	1	鍵穴・小島	3	その他	0

(4) 地域交流事業

11月	清沢まつり、大川農業祭に参加

(5) 年間事業実績

月	事 務	行 事
4	職員会議	季節行事：花見
5	職員会議 全体会議	季節行事：端午の節句
6	職員会議	季節行事：運動会
7	職員会議	季節行事：七夕
8	職員会議 職員健康診断	季節行事：夏祭り
9	上半期事業概要まとめ 職員会議 防災訓練（火災）	季節行事：敬老会
10	職員会議	季節行事：秋祭り
11	職員会議 地域密着型サービス運営推進会議 防災訓練（火災）	清沢祭り・大川収穫祭参加
12	年末大掃除 職員会議	季節行事：大掃除
1	職員会議	季節行事：正月
2	職員会議	季節行事：節分
3	職員会議 実績まとめ 次年度計画作成	季節行事：桃の節句

デイサービスセンター嘉響 事業報告

1. 基本計画

過疎化の進んだ地域などの高齢者に対して、介護支援機能、交流機能を総合的に提供することによって、地域の高齢者が安心して健康で明るい生活を送れるよう支援する事を目的とする。

2. 職員数

管理者	1名	生活相談員	4名
看護師	4名	機能訓練指導員	4名
介護職員	5名	歯科衛生士	1名

3. サービス・事業内容

- 第1号通所事業 ・ 地域密着型通所介護事業 (事業所番号 2274100220)

利用者が可能な限りその居宅において、自立した生活を営むことができるよう必要な日常生活上の支援及び機能訓練を行なうことにより、利用者の心身機能の維持回復を図り、もって利用者の生活機能の維持または向上を目指す。

利用定員	18名
営業日	月曜日～土曜日 (祝日を含む)
定休日	年末年始 (12/29～1/3)
サービス提供時間	午前9時30分 ～ 午後3時35分
サービス提供地域	静岡市葵区大川、清沢、中藁科、南藁科、服織西、服織地域
加算内容	若年性認知症利用者受入加算 運動器機能向上加算 選択的サービス複数実施加算 口腔機能向上加算 サービス提供体制強化加算 事業所評価加算 栄養改善加算 生活機能向上連携加算 栄養スクリーニング加算 入浴加算 介護職員処遇改善加算

- 地域交流事業

地域住民の方々に様々な交流の場を提供する事を目的とする。

4 活動状況

4-1 取り組み

(1) 健全経営（コンプライアンス・設備維持管理）

7月24日 内部監査 観察事項2件（8月改善済）

1月18日 介護サービス情報公表システム 公表更新

設備維持管理

設備管理台帳にて偶数月に確認。

(2) サービス品質の向上

良い取り組み 11件（主な項目 地域の施設への雑巾寄贈 短歌大会への応募等）

ヒヤリハット 14件（主な項目 車両の損傷 送迎の順番間違い等）

事故 3件（主な項目 利用者の転倒 利用者同乗中の車両事故等）

苦情・要望 4件（主な項目 在宅生活継続の相談 内服薬の確認相談等）

サービス向上調査（満足度調査）H30年9月実施

調査対象者 利用者 56名（うち回収 45名）
ご家族 56名（うち回収 35名）

設問内容抜粋 利用者

問2-1 嘉響のサービスについて 満足している 82.2%

問2-2 職員の対応や態度について 満足している 88.9%

ご家族

問2 職員の対応や態度について 満足している 97.1%

問3 活動を知る手段について 利用者(本人)から 80.0%

問4 家族会の開催を希望されますか 希望する 11.4%

問5 家族会の開催時期の希望について 利用日 100%

(3) 人材育成・確保

研修名	開催日	参加
法人全体内部研修	5月～12月	9名
人生の最終段階を迎える方のサポートを考えるセミナー（外部）	6／6	1名
急変を見逃さないための救急講座	6／20	1名
現場リーダーの役割と指導育成の基本（外部）	11／20	1名
しずおかちやきちやき体操講座（外部）	12／3	1名
入居者家族とのより良い関係づくり講座（外部）	12／10	1名
嘉響チーム内研修	1／11・3／14	嘉響全職員

(4) 地域貢献等その他の取り組み

一昨年から開始した雑巾の寄贈を継続しておこないました。寄贈先の施設からも感謝の言葉をいただき、雑巾を作成した利用者様からも「やってよかった」「これからも皆の役に立つことをやりたい」という言葉が聞かれています。本年度は利用者のやる気を活かした活動の提供を継続するとともに、活動の幅を広げることを目的としています。

利用者の声を聴き続けることは勿論、地域の声を聴き、利用者様の満足するサービスの提供を目指していきます。

4-2 実績データ

(1) 延利用者数

	4月	5月	6月	7月	8月	9月	10月	11月	12月	1月	2月	3月	計
総合事業報酬	146	160	139	147	131	122	128	116	111	105	109	115	1,529
介護保険給付	164	193	179	176	197	172	200	191	180	166	182	194	2,194
計	310	353	317	323	328	294	328	307	291	271	291	309	3,413
一日平均	12.40	13.07	12.19	12.42	12.15	11.76	12.62	11.81	12.13	11.29	12.13	11.88	12.15

(2) 介護度別実人数

平成31年3月31日

事業対象者	要支援1	要支援2	要介護1	要介護2	要介護3	要介護4	要介護5
1	11	11	21	8	2	1	0

(3) 地区別利用者数

平成31年3月31日

杉尾	1	日向	0	水見色	2	吉津	0
黒俣	8	坂ノ上	1	大原	7	羽鳥	5
相俣	5	小島	0	富厚里	3	羽鳥大門	1
昼居度	0	鍵穴	2	奈良間	1	山崎	1
富沢	3	寺島	3	谷津	1	その他	0
ラポーレ	3	坂本	7	新聞	1		

(4) 地域交流事業

4月	清沢こども園へ利用者の手縫い雑巾50枚寄贈
5月	中藁科こども園へ利用者の手縫い雑巾50枚寄贈
10月	「煎茶の淹れ方講座」
11月	清沢ふるさと祭り参加
11月	清沢小雑巾寄贈(100枚)

(5) 年間活動実績

	行事、特別おやつ	QMS活動	生活・環境	研修
4月	4/16～20、開所記念	4/20清沢こども園雑巾寄贈	オレオレ詐欺注意喚起	
5月	特別おやつ：新茶にあう和菓子 5/24(木) 朴葉もちづくり	5/15中薬科こども園雑巾寄贈	熱中症脱水症勉強会 (5/17. 21. 22. 30. 6/1)	5/22コンプライアンス(※1)
6月	特別おやつ：じゃがバター提供 6/5(火) 特養へ歌の慰問活動 6/18(月) 防災訓練	新設加算の算定要件確認 6/19. 20内部監査員研修	食中毒予防の喚起 (6/11. 12. 13. 28. 30)	6/6人生の最終段階を迎える方のサポートを考えるセミナー(※2) 6/20急変を見逃さないための救急講座(※2) 6/27ケアプラン・記録管理(※1)
7月	特別おやつ：スイカ、シルキーコッタ 7/16(月) 昼食選択献立 (アジフライ・メンチカツ) 7/25(水) 土砂災害勉強会	7/24内部監査		7/10マナーモラル・自己啓発(※1)
8月	特別おやつ：通じを促すおやつ (食物繊維入りゼリー、水ようかん) 8/21(火) 土砂災害勉強会	8/21インターンシップ1名受入 8/30送迎車入れ替え (白ラクティス→白シエンタ)	便秘予防体操 (8/25. 27～31)	8/21次世代管理職(※1) 8/28地域貢献・地域参加(※1)
9月	9/17～9/21敬老会 (茶の芽のくし団子、黄身しぐれ) 9/15(土) ホットケーキ	9/4. 5内部監査員研修		9/25高齢者ケア(※1)
10月	特別おやつ：秋を感じるおやつ (薩摩芋餡おはぎ、スイートポテト) 10/17(水) 煎茶の淹れ方講座 10/25(木) ヨモギ入りへそ餅 10/25. 26避難訓練	10/18. 19QMSサーベランス審査 (嘉響は対象外) 10/31大浴場レジオネラ検査	10/1台風24号にて停電 の為サービス提供中止 入浴後の皮膚ケア (10/22～保湿開始)	10/9高齢者ケア(※1)
11月	特別おやつ：焼き芋 11/11(日) 清沢ふるさと祭り 11/20(火) 屋外機能訓練(外食)	サービス向上アンケート (11/5～10実施) 11/11清沢小雑巾寄贈 11/15運営推進会議	インフルエンザ対策 (11/5～キエルクイン噴霧器) ヒートショック対策勉強会 (11/26～30)	11/20現場リーダーの役割と指導育成の基本(※2) 11/27感染(※1)
12月	特別おやつ：ミニケーキ 12/1(土) ゆず茶 12/12(水) M様満100歳誕生日祝い 12/21. 22しめ縄作り	12/13生活機能向上 連携加算勉強会	窒息予防勉強会 (12/10～14)	12/3しぞ～ちあきちあき体操講演会(※2) 12/10入居者家族とのよりよい関係づくり(※2) 12/18次世代中間管理職(※1)
1月	1/7～11新年会(一人鍋提供) 1/28～2/1節分行事	1/11栄養改善加算勉強会 1/23赤沢わかば会見学研修	インフルエンザ対応の案内文配布	1/11インフルエンザ感染拡大の水際対策(※1) 1/11事故発生等緊急時の対応(※1)
2月	特別おやつ：白玉入り汁粉 2/2(土) 鬼おどし・焼かがしづくり	2/14栄養スクリーニング加算勉強会 2/6地域ケア会議		
3月	特別食：白飯が進む逸品	力量評価		3/14事故・苦情対応検討会(※1)

備考：※1は法人内部研修 ※2は外部研修

介護予防デイサービスセンターごろざ 事業報告

1. 運営方針・基本計画

当事業所は、高齢者がいつまでも地域に暮らし元気に活躍できるよう、地域の高齢者に対し、必要な日常生活上の支援及び機能訓練などのサービスを提供し、心身機能や生活機能の維持または向上を目指していただく事を目的とする。

2. 職員数 () は他事業所との兼務者数

管理者 1名 生活相談員 4名(2名) 機能訓練指導員及び看護師 3名(1名)
介護職員 5名(1名)

3. サービス・事業内容

介護保険上のサービス名と事業所番号

第1号通所介護、地域密着型通所介護 (事業所番号2274206388)

利用定員：10名

サービス提供時間

介護予防教室 (2時間) ①13:25～15:30 (火、水、金)

介護・介護予防混合教室 ①09:00～12:05 (月～金)

(3時間) ②13:25～16:30 (月、木)

サービス提供地域

葵区中藁科、南藁科、服織西、服織、安西、田町、井宮、井宮北地域

加算内容

第1号通所介護算定加算：運動器機能向上加算、事業所評価加算

地域密着型通所介護算定加算：個別機能訓練加算Ⅱ

共通加算：サービス提供体制強化加算Ⅰ、若年性認知症利用者受け入れ加算

介護職員処遇改善加算

その他事業

市委託事業 静岡市運動器機能向上事業「でん伝体操教室」

生活機能に低下が見られる高齢者に対して、実技を通して安全で効率的な運動方法を習得させるとともにグループ交流を通して一人ひとりの生きがいや自己実現のための取組を総合的に支援し、地域での活動継続のきっかけとすることにより健康寿命の延長と生活の質の向上を目指すための業務を静岡市全域で行っていくことを目的としている。

対象者：要介護認定を受けていない65歳以上の方

利用定員： 15名

時 間： 土曜日、9：15～11：15

期 間： 1コース17回教室で、年に2回コースを開催。

I期 平成30年5月19日～平成30年9月8日

II期 平成30年10月20日～平成31年2月23日

4. 活動状況

4-1 取り組み

(1) 健全経営（コンプライアンス・設備維持管理）

コンプライアンス

2018年7月20日 ISO9001 内部監査 指摘事項 1件（対応済み）
 2018年9月12日 ISO9001 サーベランス審査 指摘事項 なし

設備管理

7月 外部看板設置（歩道脇） 8月 運動器具修理（イージーウォーク）
 8月 運動器具追加購入（エルダックス）

(2) サービス品質の向上

サービス向上報告書

良い取り組み：10件（同窓会、開所記念イベント、看板設置、敬老会等）
 ヒヤリハット：17件（転倒、送迎遅延、忘れ物、業務連絡漏れ等）
 事故：1件 利用料金回収が不能になった件（改善計画作成済み）
 苦情・要望：0件

サービス向上調査（満足度調査）

アンケート実施期間：平成30年11月5日～11月23日

対象者：平成30年9月サービス利用者

配布数・回収数：配布数60票・回収数56票（回収率 93.3%）

【設問内容抜粋】

問1 現在実施しているトレーニングについて満足していますか？	満足している 91.8%
問2 職員の対応について満足していますか？	満足している 82.2%
	未回答17.9%
問3 ごろざをご利用されて、何らかの効果や変化を感じていますか？	感じている 89.3%
問4 どのくらいの期間、ごろざをご利用されていますか？	1年以上77.3%
	1年以内36.4%

(3) 人材育成・確保

研修名	開催日時	参加
法人研修	H30.5～10（計6回）	相談員、介護職（パート含む）6名 （10月講座は講師として参加）
運動器機能向上事業研修	H30.4/13, 14, 20	相談員1名、介護職 1名
石巻見学	H30.6/12～14	相談員1名
リハーク；高齢者の口腔ケア	H30.7.18	介護職員1名
社協；お年寄り安眠の法則	H30.7.19	介護職員1名
社協；フットケア講座	H30.10.3	介護職員1名

*各研修の概要、意見・感想等はデイ会議にて、参加者が報告

(4) 地域貢献等その他の取り組み

しぞ〜かでん伝体操 オープンスペース

地域住民の方々に、介護予防の運動や交流の場を提供するとともに、関連情報を提供することを目的としている。

実施日 毎週 火・金 曜日 16:00~16:30

その他の取り組み

地域からの依頼

健康教育イベント講師	11月3日(土)	南葦科地区福祉協議会より依頼、リフレッシュ健康&健康講座において「でん伝体操」指導 職員2名参加
山崎自主防災訓練指導	12月2日(日)	町内自主防災会より依頼、自主防災訓練において三角巾の使い方指導。職員3名参加。

独自企画

5周年記念行事	6月16日(土)	地域の方対象(認知症の周知・交流) : 29名参加 「認知症サポーター講座」とお茶会・折り紙教室開催 講座の終了後、珈琲とお菓子でおしゃべり、折り紙教室
一般予防事業 でん伝体操教室 同窓会	4月14日(土)	でん伝体操教室を卒業された方を対象に、でん伝体操、口腔体操や歌やゲームなどのレクリエーションを実施。 ・27名参加
	9月22日(土)	でん伝体操教室を卒業された方を対象に、でん伝体操、口腔体操や歌やゲームなどのレクリエーションを実施。 ・21名参加
防災訓練	9月10日~14日	地震想定 ・午前の教室(屋内避難、屋外避難訓練) ・午後の教室(避難の際の注意事項確認)
広報誌発行	春、夏号	地域のでん伝体操参加者、デイ利用者、居宅支援事業所、

4-2 実績データ

(1) 介護保険事業

延べ利用者数

(単位：名)

	4月	5月	6月	7月	8月	9月	10月	11月	12月	1月	2月	3月	合計
事業対象者	27	43	34	37	43	28	45	38	31	35	41	45	447
要支援1	68	84	83	71	76	80	95	97	86	66	77	83	966
要支援2	85	84	66	71	66	58	85	89	80	75	58	65	882
要介護	111	123	122	122	131	116	136	139	129	131	135	136	1,531
計	332	334	305	301	316	282	361	363	326	307	311	329	3,867
(前年度)	252	271	283	250	271	250	284	296	276	246	258	296	3,233

利用者数

(平成31年3月利用者、単位：名)

	事業対象者	要支援1	要支援2	要介護1	要介護2以上	合計
男性	2	6	3	4	5	20
女性	6	14	8	14	2	44
計	8	20	11	18	5	64

※請求保留者2名含む

地区別利用者数

(平成31年3月利用者、単位：名)

山崎	3	千代	1	羽鳥	18	大門	2	牧ヶ谷	7	産女	2	新聞	5
飯間	2	吉津	3	富厚里	1	富沢	6	昼居渡	2	赤沢	1	大原	1
寺島	2	小島	1	小布杉	1	秋山町	1	平和町	1	安倍口	1	井宮	1

(2) 市委託事業 でん伝体操教室

利用者数<定員15名>

1コース17回教室

(単位：名)

区分 / コース	第Ⅰ期	第Ⅱ期
卒業生	13名	12名

地区別参加者数

(単位：名)

包括圏域	第1回	第2回	町名
藁科地域	2	5	富沢、富厚里
服織地域	13	9	山崎、千代、羽鳥、産女、谷津、新聞
その他圏域	0	1	向敷地

(3) 地域交流 夕方しぞ〜か でん伝体操

延べ参加数

(単位：名)

	4月	5月	6月	7月	8月	9月	10月	11月	12月	1月	2月	3月
今年度	72	112	116	94	63	44	50	50	46	38	51	63
(前年度)	99	139	130	128	144	128	113	92	79	51	82	73

晃の園ショートステイ 事業報告

1. 運営方針・基本計画

指定（介護予防）短期入所生活介護は、介護保険法に従い、ご契約者（利用者）が、その有する能力に応じ可能な限り自立した日常生活を営むことができるように支援することを目的として、ご利用者に日常生活を営むために必要な居室および共用施設等をご利用いただき、（介護予防）短期入所生活介護サービスを提供する。

2. 職員数

管 理 者	1 名	医 師（嘱 託）	1 名
介 護 職 員	10 名	看 護 師	1 名
生 活 相 談 員	1 名	管 理 栄 養 士	1 名
機 能 訓 練 指 導 員	1 名		

3. サービス・事業内容

名称：晃の園ショートステイ 事業所番号：2274100219

施設区分：併設型・空床利用型

利用定員：20名

居室：多床室4部屋・個室4部屋（多床室扱い）

(1) 介護保険の給付の対象となるサービス

利用者に対して、入浴、排泄、食事等の介護、その他日常生活上の支援、機能訓練、健康管理及び療養上の支援を行う。

加算状況

機能訓練体制加算・看護体制加算・夜勤職員配置加算・送迎加算

介護職員処遇改善加算・サービス提供体制強化加算・若年性認知症受入加算

個別機能訓練加算・緊急時短期入所受入加算・医療連携強化加算・認知症専門ケア

(2) 介護保険の給付対象とならないサービス

食事や滞在施設の提供、利用期間中の衣類の貸与などを行う。

4 活動状況

4-1 取り組み

(1) 健全経営（コンプライアンス・設備維持管理）

コンプライアンス

- 7月20日 ISO9001 内部監査 指摘事項なし
10月19日 ISO9001 更新審査 高く評価できる事項 1件
観察事項 2件
10月24日 静岡市指導監査 指摘事項なし

設備維持管理

- ・エアマット修理1台
- ・エアコン配管水漏れ修繕
- ・乾燥機買い替え1台
- ・超低床ベッド購入2台

(2) サービス品質の向上

- 良い取り組み 9件（看取り事案報告・栄養企画）
ヒヤリハット 104件（転倒・私物返却忘れ・車両事故 等）
事故 41件（転倒・骨折・施設外での発見・補聴器破損 等）
苦情・要望 0件

サービス向上調査（満足度調査）11月実施 配布数：70件 回収率：64%

問1 職員の言葉づかいや身だしなみについて、気になることはありますか？：「ない」98%

問2 昼間の活動で取り組んでほしいことは何ですか？

- | | | | | | |
|------------|-----|----------|-----|-------|----|
| 1：身体を動かす体操 | 29% | 2：脳トレ | 16% | | |
| 3：口腔体操 | 11% | 4：食事イベント | 2% | | |
| 5：マッサージ | 17% | 6：家事 | 6% | | |
| 7：カラオケ | 9% | 8：映画上映会 | 5% | 9：その他 | 4% |

問3 利用中の様子や、体調不良時の連絡が、職員から伝わっていますか？：「伝わっている」100%

問4 SS利用後に気になることはありますか？：「ない」95%

問5 送迎について、気になることはありますか？：「ない」98%

問6 晃の園SSを利用して良かったですか？：「はい」95%

(3) 人材育成・確保

研修名	開催日時	参加
法人研修（内部研修）	13回	21名
認知症について（園内研修）	11/14, 11/26	2名
静岡福祉大学介護福祉士フォローアップ研修	9/23	1名
日本地域福祉学会	6/9・6/10	1名
現場リーダーの役割認識と指導育成の基本	11/14	1名

(4) 地域貢献

9/16 大川地区での運動会に介護職員・相談員参加。競技への参加の他に、会場の片付け作業への協力を行った。また、年間を通して、「はとりきつずびあ」に相談員が参加した。

4-2 実績データ

(1) 月別利用状況

月	利用日数				1日平均 利用者数	実利用者 数	平均 介護度*	送迎 回数	新規 利用者数
	男性	女性	合計	男性割合					
4月	150	399	549	27.3%	18.3	60	3.16	204	4
5月	135	407	542	24.9%	17.5	66	3.15	197	9
6月	84	483	567	14.8%	18.9	67	3.11	230	6
7月	89	475	564	15.8%	18.2	66	3.10	224	1
8月	110	489	599	18.4%	19.3	69	3.22	239	6
9月	97	477	574	16.9%	19.2	73	3.17	225	2
10月	116	465	581	20.0%	18.7	72	3.12	237	5
11月	138	402	540	25.6%	18.0	68	3.20	240	2
12月	150	396	546	27.5%	17.6	67	3.03	240	5
1月	137	391	528	25.9%	17.0	69	2.99	202	2
2月	131	364	495	26.5%	17.7	65	2.97	222	2
3月	154	440	594	25.9%	19.2	68	2.92	266	8
平均	124	432	557	22.3%	18.3	67.50	3.10	227	4.3
H29年度平均	152	401	561	27.1%	18.2	65.17	2.94	235	3.8
H28年度平均	173	393	591	29.3%	18.7	70.5	2.99	240	3.8

(2) 要介護度別年間利用日数

	男	女	合計	割合	平成29年度	平成28年度
要支援1	0	4	4	0.1%	0.3%	0.3%
要支援2	14	11	25	0.4%	0.0%	0.3%
要介護1	183	652	835	12.6%	20.1%	18.5%
要介護2	179	1034	1213	18.4%	19.2%	17.1%
要介護3	700	1171	1871	28.3%	21.7%	24.5%
要介護4	341	1401	1742	26.4%	24.5%	25.1%
要介護5	81	838	919	13.9%	14.1%	14.3%

6609

(3) 利用のあった居宅介護支援事業所数

居宅介護支援事業所の所在地	平成30年度	平成29年度
葵区	31	32
駿河区	4	5
清水区	3	2
藤枝市	2	1
川根本町	1	1
合計	41	41

(4) 送迎範囲（原則として車で片道30分圏内）

	地区	晁の園からの道のり
北端	崩野	約20Km
西端	黒俣	約8Km
東端	瀬名中央	約20Km
南端	みずほ	約16Km

(5) 1人当たり 月平均利用日数

	日数/月
H30	8.2
H29	8.5
H28	8.0

(6) 平成30年度 居宅介護支援事業所（利用実績あり）

事業所名	保険者（区）	実利用者数
あみはとり	葵	3
カーム安西ケアサポートセンター	葵	2
ケアプランセンター竜南	葵	2
居宅介護支援事業所コスモス	葵	2
やまぶん薬局サンケア21	葵	2
やまぶん薬局サンケア21瀬名	葵	1
サンセール・ケア・サービス	清水	2
ステッププラン居宅介護支援センター	葵	1
ケアマネジメントたんぼぼ	葵	1
株式会社ティジェーエス	清水	1
居宅介護支援事業所ひなたぼっこ	葵	1
居宅介護支援事業所フォレスト高松	駿河	1
ベストサポート	藤枝市	1
ほがらか介護プラン	駿河	1
居宅介護支援事業所まはえ	葵	1
居宅介護支援事業所まはえ山崎	葵	4
ケアマネジメントみやこ	葵	1
居宅介護支援事業所ケアプランやまぶき	藤枝市	1
ラポーレ駿河居宅介護支援事業所	葵	28
ラポーレ駿河はとり介護支援センター	葵	15
居宅介護支援事業所りんどう羽鳥	葵	1
わかばケアサポートセンター	葵	2
ケアサポート花音	葵	1
ケアプランセンター華ごよみ	葵	13
楽寿の園福祉エリア居宅介護支援センター	葵	1
生き生きネットワーク居宅介護支援事業所	葵	2
丸子の里居宅介護支援事業所	駿河	1
吉津園居宅介護支援事業所	葵	5
恵裕プランニング.Co	葵	1
静岡厚生病院居宅介護支援事業所	葵	1
寿ケアプラン	葵	2
川根本町社会福祉協議会 居宅介護支援事業所	川根本町	1
相模ゴム工業株式会社	葵	3
陽だまりの家	葵	6
鈴与ケアサービス	駿河	2
静岡市薬科地域包括支援センター	葵	5
たまちケアプランセンター	駿河	2
ケアプランセンターつぐみ	葵区	1
まごころ介護サービス清水	清水	1
亀寿庵 居宅介護支援事業所	葵区	1
城東ケアプランセンター	葵区	2

・ 41事業所（H29：41事業所）

葵区：31・駿河区：4 清水区：3 川根本町：1 藤枝市：2

・ 実利用人数：126名（H29：125名）

・ 法人内居宅の人数の割合：38.1%（H29：36.8%）

ラポーレ駿河居宅介護支援事業所 事業報告

1. 運営方針・基本計画

各市町から委託を受けて、要介護認定に係る訪問調査を実施します。また、要介護者等の依頼を受けて介護サービス計画書等を作成するとともに、その計画に基づいてサービスの提供が確保されるよう、事業者との連絡調整、介護保険施設の紹介および、その他の提供を行うことを目的としています。

2. 職員数

管理者	1名
介護支援専門員	7名
内訳 常勤（専従）	3名
常勤（兼務）	1名
非常勤（専従）	3名

3. サービス・事業内容

居宅介護支援事業（事業所番号：2274100110）

定員 常勤1名あたり35件（要支援者は1名あたり0.5人換算）

サービス営業日及び提供時間

営業日：月曜日から金曜日

ただし、祝日及び12月29日から1月3日は除く

営業時間：午前8時30分から午後5時30分まで

サービス提供地域（通常の提供実施学区）

峰山・水見色・大川・清沢・中藁科・服織西・南藁科・服織

加算内容

特定事業所加算Ⅱ

（初回加算、緊急時等居宅カンファレンス加算、入院時情報連携加算、退院退所加算、小規模多機能型居宅介護事業所連携加算、看護小規模多機能型居宅介護事業所連携加算）

事業内容

- ・各市町から委託を受けて、要介護認定に係る訪問調査を実施します。
- ・地域包括支援センターとの委託契約により、介護予防サービス計画書を作成します。
- ・利用者の要介護認定等に係る申請について、利用者の意思を確認した上で、申請の代行等必要な援助を行います。

- ・利用者の心身の状況、その置かれている環境、利用者及びその家族の希望等を考えて、居宅サービス計画書等を作成します。
- ・居宅サービス計画書等に基づく居宅サービス等の提供が確保されるよう、指定居宅サービス事業者等との連絡調整その他の便宜の提供を行います。
- ・居宅サービス計画書等作成後においても、利用者及びその家族、指定居宅サービス事業者等との連絡を継続的に行うことにより、サービスの実施状況を把握し、必要に応じて居宅サービス計画書の変更その他の便宜の提供を行います。

4. 活動状況

4-1 取り組み

(1) 健全経営（コンプライアンス・設備維持管理）

コンプライアンス

7月20日 ISO9001 内部監査 指摘事項 0件

10月18～19日 ISO9001 更新審査 高く評価できる事項 2件

観察事項 2件（11月15日対応済）

12月11日 介護サービス情報公表システム（厚生労働省）HPに公表

設備維持管理

設備管理台帳にて毎月確認

特に新規入れ替えなし

(2) サービス品質の向上

苦情・事故等の分類 ～法人内居宅介護支援事業所共通～

良い取り組み 10件 （地域のケアマネ向けの研修会開催。リハビリ（PT）とヘルパーの連携による自立支援の取り組み支援。入院時自宅での様子等を病院へ情報提供等）

ヒヤリハット 6件 （提供表の誤送信。サービス提供予定日の誤り。ショートステイの利用申し込み忘れ。サービス実績の入力誤り等）

事故 1件 （サービス提供利用予定誤りで、実際にその日のデイサービスが利用できなかった）

苦情・要望 0件

サービス向上調査（満足度調査）～法人内居宅介護支援事業所共通～

平成30年11月実施 調査対象者99名（回収74名）

問1	『ケアマネの対応は丁寧だったか？』	ほぼ満足以上	100%
問2	『ケアマネに相談しやすいでしょうか』	ほぼ満足以上	100%
問3	『利用者、家族の希望がケアプランに反映されているか？』	ほぼ満足以上	97%

問4 『ケアマネが急なサービス変更に応じているか?』	ほぼ満足以上	95%
問5 『ケアマネは専門家として利用者家族に対し適切な助言をしているか?』	ほぼ満足以上	96%
問6 『各サービス事業所のサービスに対して満足ですか?』	ほぼ満足以上	96%

(3) 人材育成・確保

外部研修

研修名	開催日時	参加
感染症講座（初級編）	5月23日	後藤
指導者の為の接遇マナーと部下指導のポイント講座	6月01日	小黒
急変を見逃さないための救急講座	6月20日	小黒
権利擁護・成年後見セミナー（基礎編）	6月25日	伊藤
権利擁護・成年後見セミナー（実務編）	7月18日	伊藤
コーチング研修	7月03日	伊藤
地域包括ケアシステム推進セミナー	7月16日	伊藤・加藤
日本介護支援専門員協会全国大会 in 福岡	7月14～15日	村田
記録の書き方・活かし方講座	9月05日	石上
静岡市介護予防支援従事者研修会	9月19日	伊藤
認知症のBPSDを考えるセミナー	9月25日	加藤
精神疾患の理解	10月02日	塚本
スーパービジョン講座	10月09日	伊藤
会議を良くするファシリテーション講座	10月09日	加藤
障害福祉制度を知る	10月24日	伊藤・加藤
地域包括ケアシンポジウム「地域共生社会への挑戦」	10月29日	村田・加藤
介護支援専門員 専門研修課程Ⅱ	10月から6日間	石上
スキルアップ中央研修 「時々入院、総じて在宅」	11月17日	加藤
東海ブロック研修会 in 愛知	1月20日	加藤
介護予防ケアマネジメント実務者研修	2月12日	加藤
高齢者の権利擁護支援	2月15日	伊藤・加藤
認知症介護基礎研修	2月28日	望月
生活保護ケースワーカーとの連携、生活困窮者への自立支援	3月06日	伊藤・加藤

内部研修 ～法人内居宅介護支援事業所共通～

○居宅支援研修（勉強会編）

年間16回開催

火曜日 午後1時10分から午後2時 開催

勉強会テーマ： 担当ケアマネがそれぞれ決定

○居宅支援研修（事例検討会編）

年間23回開催

火曜日 午後1時10分から午後2時 開催

事例検討会テーマ： 担当ケアマネがそれぞれ決定

○居宅支援研修（S型デイサービス見学・体験参加）

年間8回参加（富厚里・坂ノ上・久能尾・赤沢・中藁科・上相俣・坂本・峰山地区）

○地域包括支援センター主催事例検討会・地域ケア会議等

年間12回参加

○駿河会法人内全体研修 年間9回（5月～11月）

（4）地域貢献 ～法人内居宅介護支援事業所共通～

地域の居宅介護支援事業所対象に、勉強会を開催

① 藁科・服織地区ケアマネ研修会

日時 平成30年4月20日 午後1時30分から3時00分

場所 ラポーレ駿河 カルチャールーム

内容 平成30年度介護報酬改定における居宅の対応について

参加事業所 14事業所 20名

② 藁科・服織地区ケアマネ研修会

日時 平成30年4月3日・10月30日・平成31年3月19日、年間3回

午後1時30分から午後4時00分

場所 ラポーレ駿河 カルチャールーム

内容 公開事例検討会

参加事業所 2事業所、延べ4名

③ 藁科地区事例ネット（事例検討会のファシリテーターとして参加）

日時 平成30年6月14日、9月13日、12月13日、平成31年2月8日

午後1時30分から午後4時00分

場所 晃の園 2階研修室

4-2 実績データ

(1) 要介護認定申請代行件数

	4月	5月	6月	7月	8月	9月	10月	11月	12月	1月	2月	3月	合計
新規	0	0	0	0	0	0	1	0	0	0	3	3	7
更新	6	8	2	3	6	7	5	9	9	1	2	2	60
変更	0	2	0	2	3	2	0	1	1	0	1	1	13
合計	6	10	2	5	9	9	6	10	10	1	6	6	80

(2) 要介護認定訪問調査件数

	4月	5月	6月	7月	8月	9月	10月	11月	12月	1月	2月	3月	合計
在宅	4	0	5	1	3	1	0	1	1	1	3	3	23
自施設	0	1	0	0	0	1	0	1	0	0	0	0	3
他施設	0	2	0	7	0	0	3	3	2	5	0	0	22
合計	4	3	5	8	3	2	3	5	3	6	3	3	48

(3) 在宅サービス計画作成件数

	4月	5月	6月	7月	8月	9月	10月	11月	12月	1月	2月	3月	合計
事業対象者 要支援1	24	24	24	24	26	27	27	26	24	23	23	21	293
要支援2	15	16	18	18	19	17	17	17	19	19	18	18	211
要介護1	44	47	53	50	47	45	46	47	44	43	41	41	548
要介護2	26	25	25	24	20	21	22	21	21	23	23	22	273
要介護3	13	12	14	14	14	15	16	15	15	14	17	19	178
要介護4	7	6	4	5	7	8	6	7	8	8	8	6	80
要介護5	4	4	3	3	3	3	2	2	2	2	1	2	31
合計	133	134	141	138	136	136	136	135	133	132	131	129	1614

(4) 要介護度別割合

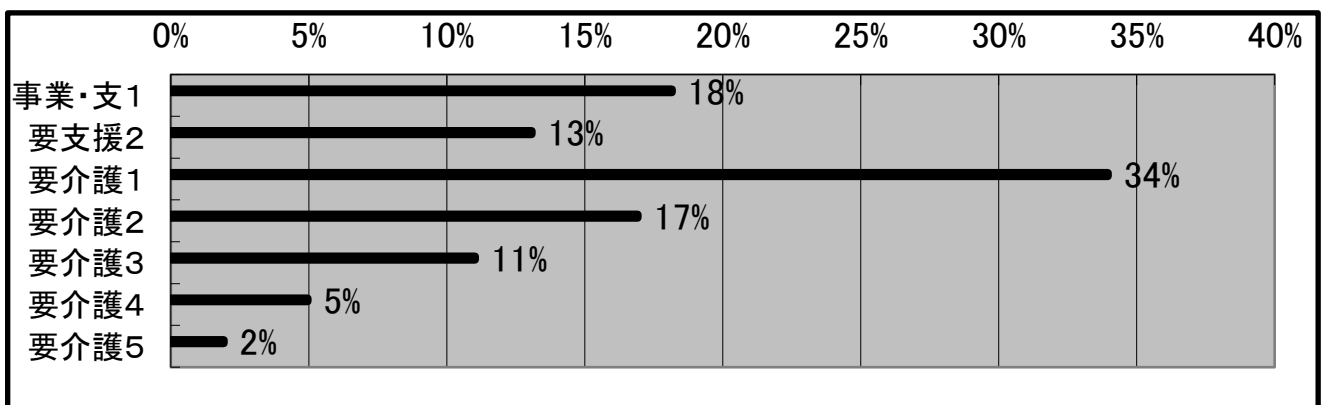

(5) 年間事業活動報告

4月	利用者相談援助・個別訪問 介護保険申請代行・サービス担当者会議 介護（予防）サービス計画作成・給付管理	施設内勉強会（月3回） ケアマネ運営会議（月1回） 地域ケアマネ向勉強会（1回） 包括主催事例検討会参加
5月	利用者相談援助・個別訪問 介護保険申請代行・サービス担当者会議 介護（予防）サービス計画作成・給付管理	施設内勉強会（月3回） ケアマネ運営会議（月1回） 包括主催事例検討会参加
6月	利用者相談援助・個別訪問 介護保険申請代行・サービス担当者会議 介護（予防）サービス計画作成・給付管理	地域事例研究ネットワーク 施設内勉強会（月3回） ケアマネ運営会議（月1回） 包括主催事例検討会参加
7月	利用者相談援助・個別訪問 介護保険申請代行・サービス担当者会議 介護（予防）サービス計画作成・給付管理	施設内勉強会（月4回） ケアマネ運営会議（月1回） 包括主催事例検討会参加
8月	利用者相談援助・個別訪問 介護保険申請代行・サービス担当者会議 介護（予防）サービス計画作成・給付管理	施設内勉強会（月3回） ケアマネ運営会議（月1回） 包括主催事例検討会参加
9月	利用者相談援助・個別訪問 介護保険申請代行・サービス担当者会議 介護（予防）サービス計画作成・給付管理	地域事例研究ネットワーク 施設内勉強会（月3回） ケアマネ運営会議（月1回） 包括主催事例検討会参加
10月	利用者相談援助・個別訪問 介護保険申請代行・サービス担当者会議 介護（予防）サービス計画作成・給付管理	施設内勉強会（月4回） ケアマネ運営会議（月1回） 包括主催事例検討会参加
11月	利用者相談援助・個別訪問 介護保険申請代行・サービス担当者会議 介護（予防）サービス計画作成・給付管理	施設内勉強会（月3回） ケアマネ運営会議（月1回） 包括主催事例検討会参加
12月	利用者相談援助・個別訪問 介護保険申請代行 介護（予防）サービス計画作成・給付管理	地域事例研究ネットワーク 施設内勉強会（月3回） ケアマネ運営会議（月1回） 包括主催事例検討会参加
1月	利用者相談援助・個別訪問 介護保険申請代行・サービス担当者会議 介護（予防）サービス計画作成・給付管理	施設内勉強会（月3回） ケアマネ運営会議（月1回） 包括主催事例検討会参加
2月	利用者相談援助・個別訪問 介護保険申請代行・サービス担当者会議 介護（予防）サービス計画作成・給付管理	地域事例研究ネットワーク 施設内勉強会（月3回） ケアマネ運営会議（月1回） 包括主催事例検討会参加
3月	利用者相談援助・個別訪問 介護保険申請代行・サービス担当者会議 介護（予防）サービス計画作成・給付管理	施設内勉強会（月4回） ケアマネ運営会議（月1回） 包括主催事例検討会参加

ラポーレ駿河はとり介護支援事業所 事業報告

1. 運営方針・基本計画

各市町から委託を受けて、要介護認定に係る訪問調査を実施します。また、要介護者等の依頼を受けて介護サービス計画書等を作成するとともに、その計画に基づいてサービスの提供が確保されるよう、事業者との連絡調整、介護保険施設の紹介および、その他の提供を行うことを目的としています。

2. 職員数

管理者	1名
介護支援専門員	2名
内訳 常勤（専従）	1名
常勤（兼務）	1名
非常勤（専従）	0名

3. サービス・事業内容

居宅介護支援事業（事業所番号：2274208194）

定員 常勤1名あたり35件（要支援者は1名あたり0.5人換算）

サービス営業日及び提供時間

営業日：月曜日から金曜日

ただし、祝日及び12月29日から1月3日は除く

営業時間：午前8時30分から午後5時30分まで

サービス提供地域（通常の提供実施学区）

峰山・水見色・大川・清沢・中藁科・服織西・南藁科・服織

加算内容

初回加算、緊急時等居宅カンファレンス加算、入院時情報連携加算、退院退所加算、小規模多機能型居宅介護事業所連携加算、看護小規模多機能型居宅介護事業所連携加算

事業内容

- ・各市町から委託を受けて、要介護認定に係る訪問調査を実施します。
- ・地域包括支援センターとの委託契約により、介護予防サービス計画書を作成します。
- ・利用者の要介護認定等に係る申請について、利用者の意思を確認した上で、申請の代行等必要な援助を行います。
- ・利用者の心身の状況、その置かれている環境、利用者及びその家族の希望等を考えて、居宅サービス計画書等を作成します。

- ・居宅サービス計画書等に基づく居宅サービス等の提供が確保されるよう、指定居宅サービス事業者等との連絡調整その他の便宜の提供を行います。
- ・居宅サービス計画書等作成後においても、利用者及びその家族、指定居宅サービス事業者等との連絡を継続的に行うことにより、サービスの実施状況を把握し、必要に応じて居宅サービス計画書の変更その他の便宜の提供を行います。

4. 活動状況

4-1 取り組み

(1) 健全経営（コンプライアンス・設備維持管理）

コンプライアンス

7月20日 ISO9001 内部監査 指摘事項 0件

10月18～19日 ISO9001 更新審査 高く評価できる事項 2件

観察事項 2件（11月15日対応済）

12月11日 介護サービス情報公表システム（厚生労働省）HPに公表

設備維持管理

設備管理台帳にて毎月確認

特に新規入れ替えなし

(2) サービス品質の向上

苦情・事故等の分類 ～法人内居宅介護支援事業所共通～

～ラポーレ駿河居宅介護支援事業所 記載情報参照～

サービス向上調査（満足度調査） ～法人内居宅介護支援事業所共通～

～ラポーレ駿河居宅介護支援事業所 記載情報参照～

(3) 人材育成・確保

外部研修

研修名	開催日時	参加
主任介護支援専門員研修	7月から12日間	塚本
他 ラポーレ駿河居宅介護支援事業所 記載情報参照		

内部研修 ～法人内居宅介護支援事業所共通～

～ラポーレ駿河居宅介護支援事業所 記載情報参照～

(4) 地域貢献 ～法人内居宅介護支援事業所共通～

～ラポーレ駿河居宅介護支援事業所 記載情報参照～

4-2 実績データ

(1) 要介護認定申請代行件数

	4月	5月	6月	7月	8月	9月	10月	11月	12月	1月	2月	3月	合計
新規	0	0	0	1	1	1	0	0	0	0	0	0	3
更新	2	2	4	3	2	0	1	0	0	0	1	7	22
変更	0	0	1	2	0	0	0	0	1	1	0	1	6
合計	2	2	5	6	3	1	1	0	1	1	1	8	31

(2) 要介護認定訪問調査件数

	4月	5月	6月	7月	8月	9月	10月	11月	12月	1月	2月	3月	合計
在宅	1	0	2	2	2	1	2	0	2	2	2	2	18
自施設	0	0	0	0	0	0	0	0	0	0	0	0	0
他施設	0	2	0	0	0	1	0	2	2	0	0	0	7
合計	1	2	2	2	2	2	2	2	4	2	2	2	25

(3) 在宅サービス計画作成件数

	4月	5月	6月	7月	8月	9月	10月	11月	12月	1月	2月	3月	合計
事業対象者 要支援1	7	10	11	10	11	11	11	11	12	13	13	12	132
要支援2	10	10	12	9	8	8	10	10	11	10	10	10	118
要介護1	8	10	9	12	12	14	12	12	11	12	13	13	138
要介護2	3	4	3	3	3	3	4	5	4	4	5	5	46
要介護3	2	2	4	3	3	4	3	3	3	3	3	3	36
要介護4	1	2	2	2	3	3	3	2	3	2	2	3	28
要介護5	2	2	2	2	2	3	3	3	3	2	2	1	27
合計	33	40	43	41	42	46	46	46	47	46	48	47	525

(4) 要介護度別割合

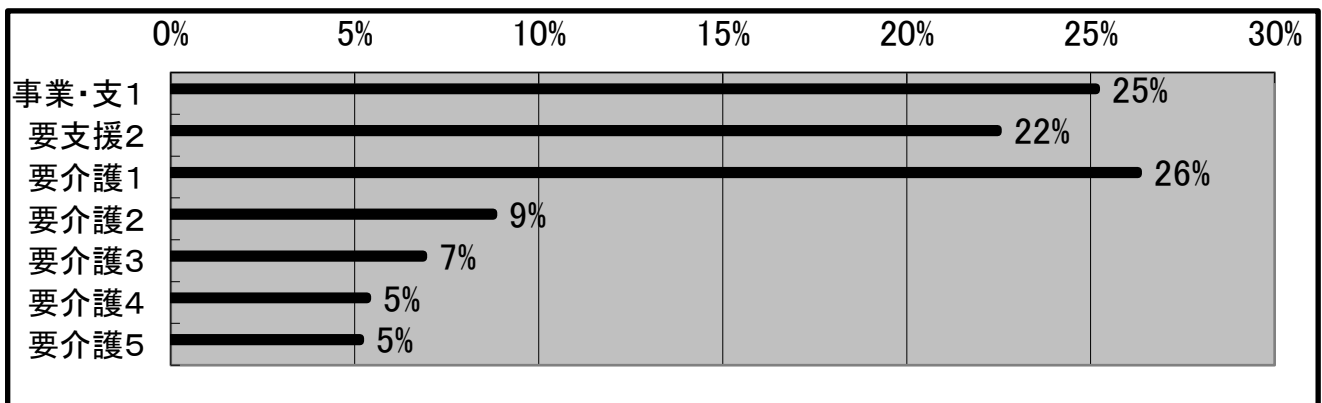

(5) 年間事業活動報告

4月	利用者相談援助・個別訪問 介護保険申請代行・サービス担当者会議 介護（予防）サービス計画作成・給付管理	施設内勉強会（月3回） ケアマネ運営会議（月1回） 地域ケアマネ向勉強会（1回） 包括主催事例検討会参加
5月	利用者相談援助・個別訪問 介護保険申請代行・サービス担当者会議 介護（予防）サービス計画作成・給付管理	施設内勉強会（月3回） ケアマネ運営会議（月1回） 包括主催事例検討会参加
6月	利用者相談援助・個別訪問 介護保険申請代行・サービス担当者会議 介護（予防）サービス計画作成・給付管理	地域事例研究ネットワーク 施設内勉強会（月3回） ケアマネ運営会議（月1回） 包括主催事例検討会参加
7月	利用者相談援助・個別訪問 介護保険申請代行・サービス担当者会議 介護（予防）サービス計画作成・給付管理	施設内勉強会（月4回） ケアマネ運営会議（月1回） 包括主催事例検討会参加
8月	利用者相談援助・個別訪問 介護保険申請代行・サービス担当者会議 介護（予防）サービス計画作成・給付管理	施設内勉強会（月3回） ケアマネ運営会議（月1回） 包括主催事例検討会参加
9月	利用者相談援助・個別訪問 介護保険申請代行・サービス担当者会議 介護（予防）サービス計画作成・給付管理	地域事例研究ネットワーク 施設内勉強会（月3回） ケアマネ運営会議（月1回） 包括主催事例検討会参加
10月	利用者相談援助・個別訪問 介護保険申請代行・サービス担当者会議 介護（予防）サービス計画作成・給付管理	施設内勉強会（月4回） ケアマネ運営会議（月1回） 包括主催事例検討会参加
11月	利用者相談援助・個別訪問 介護保険申請代行・サービス担当者会議 介護（予防）サービス計画作成・給付管理	施設内勉強会（月3回） ケアマネ運営会議（月1回） 包括主催事例検討会参加
12月	利用者相談援助・個別訪問 介護保険申請代行 介護（予防）サービス計画作成・給付管理	地域事例研究ネットワーク 施設内勉強会（月3回） ケアマネ運営会議（月1回） 包括主催事例検討会参加
1月	利用者相談援助・個別訪問 介護保険申請代行・サービス担当者会議 介護（予防）サービス計画作成・給付管理	施設内勉強会（月3回） ケアマネ運営会議（月1回） 包括主催事例検討会参加
2月	利用者相談援助・個別訪問 介護保険申請代行・サービス担当者会議 介護（予防）サービス計画作成・給付管理	地域事例研究ネットワーク 施設内勉強会（月3回） ケアマネ運営会議（月1回） 包括主催事例検討会参加
3月	利用者相談援助・個別訪問 介護保険申請代行・サービス担当者会議 介護（予防）サービス計画作成・給付管理	施設内勉強会（月4回） ケアマネ運営会議（月1回） 包括主催事例検討会参加

静岡県葵区藁科地域包括支援センター事業報告

＜ 静岡市委託事業 ＞

(事業所番号 2204200097)

1. 事業の目的

地域包括支援センター事業は、介護保険法の規定に基づき設置された地域包括支援センターにおいて包括的支援事業を実施し、地域住民の心身の健康の保持及び生活の安定のために必要な援助を行い、保健医療の向上及び福祉の増進を包括的に支援することを目的とする。

2. 職員数

管 理 者 (主任介護支援専門員と兼務)	1 名	(常勤)
社会福祉士	1 名	(常勤専従)
保健師	1 名	(常勤専従)

3. 事業内容

① 総合相談支援業務

高齢者の相談を総合的に受け止めるとともに、訪問して実態を把握し、適切なサービス、関係機関または制度の利用につなげる等の支援を行う。

② 権利擁護業務

成年後見制度の活用や虐待の対応、消費者被害防止など高齢者の権利擁護に努める。

③ 包括的・継続的ケアマネジメント支援

高齢者に対し包括的かつ継続的なサービスが提供されるよう、地域の多様な社会資源を活用したケアマネジメント体制の構築を支援する。

④ 介護予防ケアマネジメント

介護予防事業、予防給付が効果的かつ効率的に提供されるよう、適切なケアマネジメントを行う。

4. 静岡市葵区藁科地域包括支援センター活動状況

(1) 総合相談支援業務

区分／月	4月	5月	6月	7月	8月	9月	10月	11月	12月	1月	2月	3月	合計
当事者数	54	73	70	78	85	43	75	37	36	67	36	58	712
うち継続となったケース	24	35	35	37	49	18	41	9	21	25	11	20	325

(2) 相談種別(複数選択有)

相談種別／月		4月	5月	6月	7月	8月	9月	10月	11月	12月	1月	2月	3月	合計
総合相談支援	介護保険制度に関すること	29	33	22	19	34	12	36	14	14	39	21	30	303
	在宅福祉サービスに関すること	3	1	0	1	0	0	0	0	3	0	0	0	8
	施設入所等に関すること	1	0	0	2	2	1	1	2	0	1	3	2	15
	病院・施設～退院に向けての相談	10	5	6	1	10	1	6	0	2	6	0	8	55
	その他(医療・健康・介護方法等)に関すること	17	38	25	52	51	23	39	20	22	31	15	23	356
権利擁護	虐待・虐待の疑いのある事例	0	0	1	0	0	0	0	0	0	0	0	0	1
	支援困難事例	0	0	0	0	0	0	0	0	0	0	0	0	0
	権利擁護・成年後見制度に関すること	0	1	2	3	0	0	0	0	0	0	0	0	6
	消費者被害に関すること	0	0	0	4	0	3	0	0	0	0	0	0	7
介護予防	二次予防事業対象者の介護予防ケアマネジメント	0	0	0	0	0	0	0	0	0	0	0	0	0
	要支援者の介護予防ケアマネジメント	0	0	0	0	0	0	0	0	0	0	0	0	0
	その他の介護予防に関すること	1	0	0	0	0	3	0	0	0	0	0	0	4
ケアマネ支援	ケアマネジメントに関すること	0	0	0	0	0	0	0	0	0	1	1	0	2
その他		1	10	18	3	1	3	1	2	0	0	0	2	41
合計		54	73	70	78	85	43	83	38	41	78	40	65	748

(3) 新予防給付ケアマネジメント事業(予防プラン請求件数)

区分／月	4月	5月	6月	7月	8月	9月	10月	11月	12月	1月	2月	3月	合計
直営	61	60	52	53	50	50	49	51	54	52	53	55	640
委託	59	63	65	66	69	62	61	60	60	58	58	54	735
合計	120	123	117	119	119	112	110	111	114	110	111	109	1375

(4) 在宅福祉サービス支援事業

サービス種別／月	4月	5月	6月	7月	8月	9月	10月	11月	12月	1月	2月	3月	合計
1. 緊急通報システム			1										1
2. 紙おむつ支給事業													0
3. 生きがい支援型通所事業													0
4. 自動消火器													0
5. 理美容サービス													0
6. 食事サービス	1	1		1			2						5
うち新規申請	1	1	1	1			2						6

(5) 地域包括支援ネットワーク活動等

月	活 動 内 容
4月	清沢・大川・中藁科地区社協総会 S型デイサービス訪問（中村） 相談援助 包括のPR活動 介護予防プラン作成 各種会議・研修
5月	藁科民児協 藁科北部民児協 見守りネットワーク協力依頼 相談援助 包括のPR活動 介護予防プラン作成 各種会議・研修
6月	藁科民児協 藁科保健福祉センター健康教育協力 S型デイサービス訪問（富久寿会） 相談援助 包括のPR活動 介護予防プラン作成 各種会議・研修
7月	藁科民児協 藁科北民児協 玉取・小布杉健康交流会 実態把握（黒俣） S型デイサービス訪問（あけぼの会）リハビリ広域センター情報交換会 包括運営部会
8月	藁科民児協・ケアマネとの交流会 S型デイサービス訪問（ほほえみの会）安倍包括訪問 実態把握（黒俣）相談援助 包括のPR活動 介護予防プラン作成
9月	藁科民児協 藁科北民児協 認知症サポーター講座 S型デイサービス訪問（わかば会） 社会福祉士実習受け入れ3名 実態把握（黒俣）相談援助 包括のPR活動
10月	S型デイサービス訪問（まめったい会・あゆみ会） 実態把握（黒俣） 相談援助 介護予防プラン作成 各種会議・研修
11月	藁科民児協 藁科北民児協 清沢ふるさとまつり 大川収穫祭 相談援助 介護予防プラン作成 実態把握（黒俣）各種会議・研修
12月	藁科民児協 圏域内居宅・グループホーム情報交換 相談援助 介護予防プラン作成 実態把握（黒俣）各種会議・研修
1月	藁科民児協 藁科北民児協 実態把握（黒俣） 玉取・小布杉健康交流会 相談援助 介護予防プラン作成 各種会議・研修
2月	藁科民児協 大川地区連絡会 実態把握（黒俣） S型デイサービス訪問（あゆみ会） 鍵穴健康づくり交流会 相談援助 介護予防プラン作成
3月	藁科民児協 藁科北民児協 実態把握（黒俣） S型デイサービス訪問（峰山） 相談援助 介護予防プラン作成 各種会議・研修

静岡市葵区服織地域包括支援センター事業報告

＜ 静岡市委託事業 ＞

(事業所番号 2204200279)

1. 事業の目的

地域包括支援センター事業は、介護保険法の規定に基づき設置された地域包括支援センターにおいて包括的支援事業を実施し、地域住民の心身の健康の保持及び生活の安定のために必要な援助を行い、保健医療の向上及び福祉の増進を包括的に支援することを目的とする。

2. 職員数

管 理 者	1 名	(常勤兼務) ※主任介護支援専門員と兼務
社 会 福 祉 士	3 名	(常勤専従)
主任介護支援専門員	1 名	(常勤兼務)
看 護 師	1 名	(常勤専従)
介 護 支 援 専 門 員	0 名	(非常勤専従)

3. 事業内容

① 総合相談支援業務

高齢者の相談を総合的に受け止めるとともに、訪問して実態を把握し、適切なサービス、関係機関または制度の利用につなげる等の支援を行う。

② 権利擁護業務

成年後見制度の活用や虐待の対応、消費者被害防止など高齢者の権利擁護に努める。

③ 包括的・継続的ケアマネジメント支援

高齢者に対し包括的かつ継続的なサービスが提供されるよう、地域の多様な社会資源を活用したケアマネジメント体制の構築を支援する。

④ 介護予防ケアマネジメント

介護予防事業、予防給付が効果的かつ効率的に提供されるよう、適切なケアマネジメントを行う。

4. 静岡市葵区服織地域包括支援センター活動状況

(1) 総合相談支援業務

区分／月	4月	5月	6月	7月	8月	9月	10月	11月	12月	1月	2月	3月	合 計
当事者数	285	314	354	354	356	263	336	296	280	279	243	320	3,680
うち継続と なったケース	159	180	210	223	206	138	181	170	174	154	120	165	2,080

(2) 相談種別(複数選択有)

相談種別／月		4月	5月	6月	7月	8月	9月	10月	11月	12月	1月	2月	3月	合計
総合 相談 支援	介護保険制度に関すること	131	136	160	175	150	114	190	165	117	124	112	180	1,754
	在宅福祉サービスに関すること	6	4	8	7	0	0	3	5	0	0	2	1	36
	施設入所等に関すること	11	17	15	20	26	23	7	5	18	13	28	24	207
	病院・施設～退院に向けての相談	13	9	12	6	10	6	14	8	7	4	20	27	136
	その他(医療・健康・介護方法等)に関すること	100	103	116	94	125	101	112	89	92	111	67	95	1,205
	認知症に関すること	11	3	14	8	2	4	4	14	10	4	7	0	81
権利 擁護	虐待・虐待の疑いのある事例	4	1	2	4	10	0	0	7	0	8	1	2	39
	支援困難事例	0	2	6	2	1	0	0	0	3	0	8	1	23
	権利擁護・成年後見制度に関すること	19	12	27	10	20	10	8	23	30	20	24	19	222
	消費者被害に関すること	1	0	0	0	0	0	0	0	0	0	0	3	4
介護 予防	事業対象者の介護予防ケアマネジメント	8	7	3	4	0	1	1	6	1	0	0	5	36
	要支援者の介護予防支援	3	7	4	0	2	1	1	3	3	5	2	1	32
	一般介護予防に関すること	11	16	3	13	13	21	6	5	3	2	0	0	93
ケアマ ネ支援	ケアマネジメントに関すること	20	23	23	21	31	13	3	2	24	16	17	12	205
その他		29	32	37	49	47	22	40	31	35	14	21	31	388
合 計		367	372	430	413	437	316	389	363	343	321	309	401	4,461

(3) 新予防給付ケアマネジメント事業(予防プラン請求件数)

区分／月	4月	5月	6月	7月	8月	9月	10月	11月	12月	1月	2月	3月	合 計
直営	47	46	45	42	41	41	42	40	40	38	40	38	500
委託	127	132	133	136	137	141	140	143	140	140	144	146	1,659
合計	174	178	178	178	178	182	182	183	180	178	184	184	2,159

(4) 在宅福祉サービス支援事業(新規申請)

サービス種別/月	4月	5月	6月	7月	8月	9月	10月	11月	12月	1月	2月	3月	合計
1.緊急通報システム	0	0	1	0	0	0	0	0	0	0	0	0	1
2.紙おむつ支給	0	0	0	1	0	0	0	0	0	0	0	0	1
3.生きがい支援型通所	0	0	0	0	0	0	0	0	0	0	0	0	0
4.自動消火器	0	0	0	0	0	0	0	0	0	0	0	0	0
5.理美容サービス	2	0	0	0	0	0	0	0	0	0	0	0	2
6.配食型見守り(総合)	0	0	0	0	0	0	1	0	0	0	0	0	1

(5) 地域包括支援ネットワーク活動等

月	活 動 内 容
4月	地区社協会議出席 (南藁科総会) 地区社協健康サロン参加 (新聞中村) 運営推進会議出席 (ごろざ・GHきずな・特定まはえ・GH服織)
5月	民児協会議出席 (服織・藁科) 地区社協会議出席 (服織総会・服織西総会・服織たすけあい部会) S型デイ参加 (新聞会館・羽鳥大門町せせらぎ) 運営推進会議出席 (GHニチイ羽鳥・小規模多機能やまや)
6月	民児協会議出席 (藁科)、S型デイ参加 (千代若がえる) 地域ケア会議 (服織地区①・主任CM) シニアクラブ参加 (羽鳥第二寿会) 運営推進会議出席 (GHきずな・特定まはえ・GH服織)
7月	民児協会議出席 (服織・藁科)、地区社協会議参加 (服織たすけあい部会) 地域ケア会議 (服織地区②)、シニアクラブ参加 (羽鳥いろりばた会・牧ヶ谷睦会) 地域リハビリテーション広域支援センター会議出席、自宅でずっとミーティングK0出席 運営推進会議出席 (GHニチイ羽鳥・特養ひかり)
8月	民児協会議出席 (藁科)、藁区支え合いの地域づくり会議出席 地域ケア会議 (服織地区③・藁科民児協と藁科及び服織圏域のCM) シニアクラブ参加 (産女産寿会)、地域活動参加 (小瀬戸ごごの会・山崎なでしこ会) 運営推進会議出席 (小規模多機能やまや・GHきずな・特定まはえ・GH服織)
9月	民児協会議出席 (服織・藁科)、地区社協会議参加 (服織たすけあい部会) 地域ケア会議 (服織西地区・自宅でずっとミーティング①) S型デイ参加 (羽鳥茶ばしら) 運営推進会議出席 (GHニチイ羽鳥・特養ひかり)
10月	地域ケア会議 (南藁科地区・自宅でずっとミーティング②) S型デイ参加 (谷津)、藁科保健福祉センター健康フェア参加 ※出張相談 地域活動参加 (しいのお交流会、羽鳥町内会 しぞ〜かでん伝体操) 運営推進会議出席 (GH服織・GHきずな・特定まはえ)
11月	民児協会議出席 (服織・藁科)、地区社協会議参加 (服織たすけあい部会) 地区社協活動参加 (南藁科健康教育)、地域活動参加 (羽鳥町内会 しぞ〜かでん伝体操) 地域ケア会議 (薬剤師・CM・ヘルパー)、シニアクラブ参加 (飯間寿会) 運営推進会議 (GHニチイ羽鳥・小規模多機能やまや・ごろざ)
12月	民児協会議出席 (藁科) 地域ケア会議 (警察・自宅でずっとミーティング③) 運営推進会議出席 (GHきずな・GH服織・特定まはえ)
1月	民児協会議出席 (服織・藁科)、地区社協会議参加 (服織たすけあい部会) シニアクラブ参加 (羽鳥楽友会) 地域ケア会議 (自宅でずっとミーティング④) 運営推進会議出席 (GHニチイ羽鳥)
2月	民児協会議出席 (藁科) 地域ケア会議 (自立支援プラン型地域ケア個別会議+予防プラン) 地域リハビリテーション広域支援センター会議出席 運営推進会議出席 (特定まはえ・GH服織・GHきずな)
3月	民児協会議出席 (服織・藁科)、地区社協会議参加 (服織たすけあい部会) 地域ケア個別会議 (自立支援プラン型)、自宅でずっとミーティング報告会出席 運営推進会議出席 (GHニチイ羽鳥・特養ひかり)

静岡市大川高齢者生活福祉センター 事業報告

< 静岡市委託事業 >

1. 基本計画

事業者を静岡市とし、過疎化の進んだ地域などの高齢者に対して、介護支援機能、居住機能及び交流機能を総合的に提供することによって、地域の高齢者が安心して健康で明るい生活を送れるよう支援することを目的とする。

2. 職員数

管理者(センター長)	1名
生活相談員	2名
看護師	3名 機能訓練指導員と兼務
機能訓練指導員	3名 看護師と兼務
栄養士・調理員	1名
介護職員	4名
生活支援員	3名

3. 事業内容

- 通所介護、通所介護相当サービス、介護予防・生活支援型生きがい活動支援事業
(事業所番号 2 2 7 4 1 0 1 1 3 4)

在宅で生活する高齢者の方に日帰りで施設をご利用していただき、日常生活の援助、社会的孤立感の解消、心身機能の維持向上等を図るとともに、ご家族の心身の、精神的負担の軽減を図ることを目的とする。

サービス内容 送迎、健康チェック、食事、入浴、機能訓練、生活援助
レクリエーションなど

利用定員 20名

- 居住部門 (生活支援型居室)

高齢などのため、自宅において生活するのが不安がある者に対して、一定期間の居住空間を提供し、各種相談や助言を行うとともに、緊急時にも対応します。

利用居住 5室

- 地域交流事業

地域住民の方々に交流の場を提供することを目的としている。

4 活動状況

4-1 取り組み

(1) 健全経営

- ・コンプライアンス

ISO 内部監査 7月19日実施 指摘事項 0B 3件 是正0件

ISO 実地審査 (平成30年度は審査対象外)

- ・設備維持管理

業者による設備の定期点検において、排水管設備での老朽化による課題を発見
行政に報告し、整備時期等を検討中。

(2) サービス品質の向上

- ・良い取り組み 2件(地域のイベントへの参加)
- ・サービス向上調査(満足度調査)10月実施 調査対象者 32名(うち回収 30名)

問1. サービス内容

“体操の時間”について	「やや満足している」以上	92.6%
“歌の時間”について	「やや満足している」以上	100%
“入浴の時間”について	「やや満足している」以上	100%
“昼食の献立”について	「やや満足している」以上	100%
“午後の活動”について	「やや満足している」以上	96.3%
“送迎の対応”について	「やや満足している」以上	96.3%

問2. 職員の対応について 「やや満足している」以上 100%

(3) 人材育成・確保

研修名(内部・外部)	開催日
法人理念・コンプライアンス・チームワーク(内部)	5月22日
ケアプラン・記録管理(内部)	6月12日
マナーモラル・自己啓発・セルフケア(内部)	7月24日
キャリアアップ(内部)	8月21日
地域貢献・地域参加(内部)	8月28日
高齢者ケア(内部)	9月11日
感染(内部)	11月27日

(4) 地域貢献

- ・災害時の浴室開放

台風による停電で、自宅での入浴が出来なくなった地域の方に、センターの浴室を開放した。制度上どのようにすれば利用が可能になるかを行政と相談し、実現した。

10月3日：3名、10月5日：3名、計6名利用

- ・災害時の居住施設活用

地区の教員宿舎が台風による雨漏り被害で居住困難となり、センターの居住設備の利用希望が出た。行政と相談し、利用を可能とする手続きをとり実現した。

居室5と生活援助員室1にて、計6名の教員が10月9日より2ヵ月弱利用。

4-2 実績データ

(1) 延利用者数

	4月	5月	6月	7月	8月	9月	10月	11月	12月	1月	2月	3月	計
生きがい	17	17	15	17	12	14	17	16	16	16	15	16	188
予防型	106	107	93	88	103	80	108	117	105	103	94	99	1,203
介護保険型	61	62	73	76	81	60	73	62	68	62	67	68	813
計	184	186	181	181	196	154	198	195	189	181	176	183	2,204
一日平均	8.76	8.86	8.62	8.62	8.91	8.56	9.43	9.29	9.95	9.53	9.26	9.15	9.07

(2) 介護度別利用者数

	4月	5月	6月	7月	8月	9月	10月	11月	12月	1月	2月	3月	計
生きがい	5	4	4	4	4	4	4	4	4	4	4	4	49
事業対象者	3	3	3	3	3	3	2	3	3	3	3	3	35
要支援1	9	9	9	8	8	8	7	8	7	7	7	6	93
要支援2	8	8	8	6	7	6	8	8	8	8	8	8	91
要介護1	5	5	6	6	6	4	5	4	5	4	5	4	59
要介護2	0	0	0	0	0	1	2	1	1	2	1	2	10
要介護3	0	0	0	0	0	0	0	0	1	0	0	1	2
要介護4	1	1	1	1	1	1	1	1	1	1	1		11
計	31	30	31	28	29	27	29	29	30	29	29	28	350

(3) 地区別利用登録者数

(平成31年3月31日：現在)

坂の上	6	諸子沢	3	大間	1
檜尾	1	日向	10		
崩野	2	栃沢	4		
湯ノ島	2	小島	1		

(4) 生活支援型居室利用者数

	4月	5月	6月	7月	8月	9月	10月	11月	12月	1月	2月	3月	計
利用者数	0	0	0	0	0	0	0	0	0	0	0	0	0
利用日数	0	0	0	0	0	0	0	0	0	0	0	0	0
利用地域	—	—	—	—	—	—	—	—	—	—	—	—	—

(5) 地域交流事業

4月～3月	大川地区自治会連合会会議・出席
7月	大川小中学校によるサマーコンサート・出席
8月	大川地区『藁科川クリーン作戦』・参加
9月	大川地区敬老祝賀会・出席
11月	大川小中学校『ふれあいコンサート』出席
	大川収穫祭・参加
12月	大川小中学校『さわやか交流会』開催
	大川地区『地域防災訓練』参加

IV 決算報告

社会福祉法人駿河会 財務諸表

財産目録	74
資金収支計算書	76
事業活動計算書	77
貸借対照表	78
財務諸表の注記	79
資金収支内訳表	81
事業活動内訳表	82
貸借対照表内訳表	83
社会福祉事業区分事業区分資金収支内訳表	84
公益事業区分事業区分資金収支内訳表	85
社会福祉事業区分事業区分事業活動内訳表	86
公益事業区分事業区分事業活動内訳表	87
社会福祉事業区分事業区分貸借対照表内訳表	88
公益事業区分事業区分貸借対照表内訳表	89

拠点区分資金収支計算書

晃の園拠点区分	90
ラポーレ拠点区分	93
山崎拠点区分	95
服織拠点区分	97
公益ラポーレ拠点区分	99
公益服織拠点区分	101
公益大川拠点区分	103

拠点区分事業活動計算書

晃の園拠点区分	105
ラポーレ拠点区分	108
山崎拠点区分	110
服織拠点区分	112
公益ラポーレ拠点区分	114
公益服織拠点区分	116
公益大川拠点区分	118

拠点区分貸借対照表

晃の園拠点区分	120
ラポーレ拠点区分	121
山崎拠点区分	122
服織拠点区分	123
公益ラポーレ拠点区分	124
公益服織拠点区分	125
公益大川拠点区分	126

財務諸表の注記

晃の園拠点区分	127
ラポーレ拠点区分	129
山崎拠点区分	131
服織拠点区分	133
公益ラポーレ拠点区分	135
公益服織拠点区分	137
公益大川拠点区分	139

平成31年3月31日現在

(単位：円)

貸借対照表科目	場所・物量等	取得年度	使用目的等	取得価額	減価償却累計額	貸借対照表価額
I 資産の部						
1 流動資産						
現金預金						
現金手許高			運転資金として			61,996
普通預金	しずおか信用金庫新富支店等		運転資金として			99,873,400
定期預金	しずおか信用金庫新富支店		運転資金として			231,247,694
定期積立	しずおか信用金庫新富支店		運転資金として			4,000,000
小計						335,183,090
事業未収金	国保連等		3月分介護報酬等			134,929,263
未収金	職員		立替金等			19,210
未収補助金	静岡市等		社会福祉法人減免補助金等			1,494,276
前払費用	(有) スニップ		服織地域包括 家賃			232,240
流動資産合計				0	0	471,858,079
2 固定資産						
(1) 基本財産						
土地						
	(晃の園拠点)静岡市葵区 富沢1542-39		第1種社会福祉事業である、特別養護老人ホーム、第2種社会福祉事業である老人短期入所事業、老人デイサービス事業に使用している			84,134,451
	(晃の園拠点)静岡市葵区 富沢1542-37		同上			30,650,000
	(晃の園拠点)静岡市葵区 富沢1542-31		同上			111,934,000
	(ラポーレ拠点)静岡市葵区 富沢1542-46		第1種社会福祉事業である、軽費老人ホーム、第2種社会福祉事業である老人デイサービス事業、公益事業である居宅介護支援事業所、地域包括支援センターに使用している			90,411,067
	(晃の園拠点)静岡市葵区 富沢1542-49		職員駐車場として使用している			8,541,000
小計						325,670,518
建物						
	(晃の園拠点)静岡市葵区 富沢1542-39	1988年度	第1種社会福祉事業である、特別養護老人ホーム、第2種社会福祉事業である老人短期入所事業、老人デイサービス事業に使用している	522,199,891	342,820,813	179,379,078
	(晃の園拠点)静岡市葵区 富沢1542-37	1991年度	同上	448,337,350	304,867,145	143,470,205
	(晃の園拠点)静岡市葵区 富沢1542-31	2004年度	同上	1,013,180,760	422,034,550	591,146,210
	(ラポーレ拠点)静岡市葵区 富沢1542-46	1996年度	第1種社会福祉事業である、軽費老人ホーム、第2種社会福祉事業である老人デイサービス事業、公益事業である居宅介護支援事業所、地域包括支援センターに使用している	1,190,588,294	751,149,796	439,438,498
小計						1,353,433,991
基本財産合計				0	0	1,679,104,509
(2) その他の固定資産						
建物						
	(晃の園拠点)防災倉庫等	1989年度	第1種社会福祉事業である、特別養護老人ホームの防災用備蓄倉庫	2,049,425	1,824,429	224,996
	(ラポーレ拠点)備蓄倉庫等	1996年度	第1種社会福祉事業である、軽費老人ホームの防災用備蓄倉庫	126,000	125,999	1
	(ラポーレ拠点)保管庫	1996年度	第2種社会福祉事業である、老人デイサービスセンターの防災用備蓄倉庫	106,000	105,999	1
	(服織拠点)改修工事	2016年度	第2種社会福祉事業である、老人居宅介護等事業に使用している	1,053,000	141,277	911,723
	(山崎拠点)建物用途変更工事	2013年度	第2種社会福祉事業である、デイサービスセンターに使用している	15,361,500	4,297,960	11,063,540
	(公益服織)改修工事	2016年度	公益事業である居宅介護支援事業所として使用している	1,053,000	141,277	911,723
	(公益大川)物置	2006年度	公益事業である高齢者生活福祉センターの備蓄倉庫として使用している	243,810	243,809	1
小計						13,111,985

平成31年3月31日現在

(単位：円)

貸借対照表科目	場所・物量等	取得年度	使用目的等	取得価額	減価償却累計額	貸借対照表価額
構築物	(兎の園拠点)井戸・造園	2003年度	第1種社会福祉事業である、特別養護老人ホームの井戸・造園	12,350,000	8,635,140	3,714,860
器具及び備品			特養・ケアハウス等の備品等	147,552,747	133,161,761	14,390,986
有形リース資産			各部署のサーバ・パソコン	17,236,800	4,596,480	12,640,320
権利	電話加入権					220,584
ソフトウェア	福祉大臣等		会計ソフト等	4,622,108	4,454,859	167,249
投資有価証券	しずおか信用金庫		しずおか信用金庫出資金			100,000
退職給付引当資産	静岡県社会福祉共済会		将来の退職給付支給のため			14,194,830
長期預り金積立資産	ケアハウス入居者		ケアハウス入居者預り金			57,325,000
積立資産						
人件費積立資産	しずおか信用金庫 定期預金等		将来における人件費の目的のために積み立てている預金			4,500,000
修繕積立資産	しずおか信用金庫 定期預金等		将来における修繕の目的のために積み立てている預金			21,016,089
備品等購入積立資産	しずおか信用金庫 定期預金等		将来における備品購入の目的のために積み立てている預金			2,300,000
施設設備整備積立資産	しずおか信用金庫 定期預金等		将来における施設設備整備の目的のために積み立てている預金			158,500,000
差入保証金	(有) スニップ		(山崎拠点)敷金			1,250,000
	(有) スニップ		(公益服織拠点)保証金等			894,000
小計						2,144,000
長期前払費用	あいおいニッセイ同和損害保険		火災保険料			2,326,670
その他の固定資産合計				0	0	306,652,573
固定資産合計				0	0	1,985,757,082
資産合計				0	0	2,457,615,161
II 負債の部						
1 流動負債						
事業未払金	3月分光熱費等					37,809,753
1年以内返済予定設備資金借入金	福祉医療機構					33,950,000
1年以内返済予定リース債務	たちばなリース					3,447,360
職員預り金	3月分源泉徴収税等					12,507,935
賞与引当金	株式会社 駿河会					40,987,000
流動負債合計				0	0	128,702,048
2 固定負債						
設備資金借入金	福祉医療機構					135,800,000
リース債務	たちばなリース					9,192,960
退職給付引当金	静岡県社会福祉共済会					14,194,830
長期未払金	オリックス					7,307,016
長期預り金	ケアハウス入居者					57,325,000
固定負債合計				0	0	223,819,806
負債合計				0	0	352,521,854
差引純資産				0	0	2,105,093,307

法人単位資金収支計算書

(自) 平成30年 4月 1日 (至) 平成31年 3月31日

第一号第一様式 (第十七条第四項関係)

(単位: 円)

勘定科目		予算(A)	決算(B)	差異(A)-(B)
事業活動による収支	収入			
	介護保険事業収入	967,998,000	971,720,952	-3,722,952
	老人福祉事業収入	113,740,000	113,474,740	265,260
	借入金利息補助金収入	211,000	208,800	2,200
	経常経費寄附金収入	150,000	150,000	
	受取利息配当金収入	136,000	64,713	71,287
	その他の収入	13,570,000	13,869,598	-299,598
	事業活動収入計(1)	1,095,805,000	1,099,488,803	-3,683,803
	支出			
	人件費支出	704,282,000	702,983,817	1,298,183
事業費支出	171,200,000	166,993,743	4,206,257	
事務費支出	145,586,000	143,487,959	2,098,041	
利用者負担軽減額	4,125,000	4,055,377	69,623	
支払利息支出	3,277,000	3,259,200	17,800	
事業活動支出計(2)	1,028,470,000	1,020,780,096	7,689,904	
事業活動資金収支差額(3)=(1)-(2)	67,335,000	78,708,707	-11,373,707	
施設整備等による収支	収入			
	施設整備等収入計(4)			
	支出			
	設備資金借入金元金償還支出	33,950,000	33,950,000	
	固定資産取得支出	12,247,000	12,094,180	152,820
ファイナンス・リース債務の返済支出	3,450,000	3,447,360	2,640	
その他の施設整備等による支出	1,600,000	1,605,018	-5,018	
施設整備等支出計(5)	51,247,000	51,096,558	150,442	
施設整備等資金収支差額(6)=(4)-(5)	-51,247,000	-51,096,558	-150,442	
その他の活動による収支	収入			
	積立資産取崩収入	9,820,000	9,853,756	-33,756
	その他の活動による収入計(7)	9,820,000	9,853,756	-33,756
	支出			
	積立資産支出	17,728,000	34,281,800	-16,553,800
その他の活動による支出	3,180,000	3,168,144	11,856	
その他の活動支出計(8)	20,908,000	37,449,944	-16,541,944	
その他の活動資金収支差額(9)=(7)-(8)	-11,088,000	-27,596,188	16,508,188	
予備費支出(10)		—		
当期資金収支差額合計(11)=(3)+(6)+(9)-(10)	5,000,000	15,961	4,984,039	
前期末支払資金残高(12)	421,524,430	421,524,430		
当期末支払資金残高(11)+(12)	426,524,430	421,540,391	4,984,039	

法人単位事業活動計算書

(自) 平成30年 4月 1日 (至) 平成31年 3月31日

第二号第一様式 (第二十三条第四項関係)

(単位: 円)

勘定科目		当年度決算(A)	前年度決算(B)	増減(A)-(B)	
サービス活動増減の部	収	介護保険事業収益	971,720,952	963,493,433	8,227,519
	益	老人福祉事業収益	107,544,740	108,330,517	-785,777
		経常経費寄附金収益	150,000	50,000	100,000
		サービス活動収益計(1)	1,079,415,692	1,071,873,950	7,541,742
	費	人件費	714,409,861	699,646,280	14,763,581
		事業費	154,413,863	159,721,110	-5,307,247
		事務費	144,337,167	149,742,297	-5,405,130
		利用者負担軽減額	4,055,377	3,573,938	481,439
		減価償却費	82,658,523	78,807,884	3,850,639
		国庫補助金等特別積立金取崩額	-38,762,515	-38,762,515	
徴収不能額			137,097	-137,097	
	サービス活動費用計(2)	1,061,112,276	1,052,866,091	8,246,185	
	サービス活動増減差額(3)=(1)-(2)	18,303,416	19,007,859	-704,443	
サービス活動外増減の部	収	借入金利息補助金収益	208,800	243,600	-34,800
	益	受取利息配当金収益	64,713	53,122	11,591
		その他のサービス活動外収益	13,855,598	16,568,875	-2,713,277
		サービス活動外収益計(4)	14,129,111	16,865,597	-2,736,486
	費	支払利息	3,259,200	3,802,400	-543,200
		その他のサービス活動外費用	7,646,680	8,291,780	-645,100
		サービス活動外費用計(5)	10,905,880	12,094,180	-1,188,300
		サービス活動外増減差額(6)=(4)-(5)	3,223,231	4,771,417	-1,548,186
		経常増減差額(7)=(3)+(6)	21,526,647	23,779,276	-2,252,629
	特別増減の部	収	その他の特別収益	76,800	41,400
益		特別収益計(8)	76,800	41,400	35,400
費用		固定資産売却損・処分損		9	-9
		特別費用計(9)		9	-9
		特別増減差額(10)=(8)-(9)	76,800	41,391	35,409
	当期活動増減差額(11)=(7)+(10)	21,603,447	23,820,667	-2,217,220	
繰越活動増減差額の部		前期繰越活動増減差額(12)	1,171,839,632	1,127,337,465	44,502,167
		当期末繰越活動増減差額(13)=(11)+(12)	1,193,443,079	1,151,158,132	42,284,947
		基本金取崩額(14)			
		その他の積立金取崩額(15)		40,000,000	-40,000,000
		その他の積立金積立額(16)	22,850,000	19,318,500	3,531,500
		次期繰越活動増減差額(17)=(13)+(14)+(15)-(16)	1,170,593,079	1,171,839,632	-1,246,553

法人単位貸借対照表

平成31年 3月31日現在

第三号第一様式（第二十七条第四項関係）

（単位：円）

資 産 の 部				負 債 の 部			
	当年度末	前年度末	増 減		当年度末	前年度末	増 減
0001 流動資産	471,858,079	474,081,429	-2,223,350	0006 流動負債	128,702,048	120,173,359	8,528,689
1111 現金預金	335,183,090	337,233,542	-2,050,452	2112 事業未払金	37,809,753	40,016,604	-2,206,851
1131 事業未収金	134,929,263	135,374,875	-445,612	2122 1年以内返済予定設備資金借入金	33,950,000	33,950,000	
1132 未収金	19,210	19,210		2124 1年以内返済予定リース債務	3,447,360	3,447,360	
1133 未収補助金	1,494,276	1,280,772	213,504	2133 職員預り金	12,507,935	12,540,395	-32,460
1163 前払費用	232,240	192,240	40,000	2152 賞与引当金	40,987,000	30,219,000	10,768,000
0002 固定資産	1,985,757,082	2,023,569,011	-37,811,929	0007 固定負債	223,819,806	255,224,706	-31,404,900
0003 基本財産	1,679,104,509	1,732,451,638	-53,347,129	2311 設備資金借入金	135,800,000	169,750,000	-33,950,000
1211 土地	325,670,518	325,670,518		2313 リース債務	9,192,960	12,640,320	-3,447,360
1212 建物	1,353,433,991	1,406,781,120	-53,347,129	2321 退職給付引当金	14,194,830	13,613,586	581,244
0004 その他の固定資産	306,652,573	291,117,373	15,535,200	2322 長期末払金	7,307,016	2,815,800	4,491,216
1312 建物	13,111,985	13,983,121	-871,136	2323 長期預り金	57,325,000	56,405,000	920,000
1313 構築物	3,714,860	4,290,050	-575,190	負債の部合計	352,521,854	375,398,065	-22,876,211
1316 器具及び備品	14,390,986	18,912,671	-4,521,685	純 資 産 の 部			
1319 有形リース資産	12,640,320	16,087,680	-3,447,360	0009 基本金	100,895,630	100,895,630	
1321 権利	220,584	220,584		3111 基本金	100,895,630	100,895,630	
1322 ソフトウェア	167,249	309,732	-142,483	0010 国庫補助金等特別積立金	647,288,509	686,051,024	-38,762,515
1324 投資有価証券	100,000	100,000		3211 国庫補助金等特別積立金	647,288,509	686,051,024	-38,762,515
1329 退職給付引当資産	14,194,830	13,613,586	581,244	0011 その他の積立金	186,316,089	163,466,089	22,850,000
1331 長期預り金積立資産	57,325,000	56,405,000	920,000	3222 人件費積立金	4,500,000	4,500,000	
1336 人件費積立預金	4,500,000	4,500,000		3223 修繕積立金	21,016,089	14,166,089	6,850,000
1337 修繕積立預金	21,016,089	14,166,089	6,850,000	3224 備品等購入積立金	2,300,000	2,300,000	
1338 備品等購入積立預金	2,300,000	2,300,000		3225 施設設備整備積立金	158,500,000	142,500,000	16,000,000
1339 施設設備整備積立預金	158,500,000	142,500,000	16,000,000	0012 次期繰越活動増減差額	1,170,593,079	1,171,839,632	-1,246,553
1333 差入保証金	2,144,000	2,104,000	40,000	3311 次期繰越活動増減差額	1,170,593,079	1,171,839,632	-1,246,553
1334 長期前払費用	2,326,670	1,624,860	701,810	3312 （うち当期活動増減差額）	21,603,447	23,820,667	-2,217,220
資産の部合計	2,457,615,161	2,497,650,440	-40,035,279	純資産の部合計	2,105,093,307	2,122,252,375	-17,159,068
				負債及び純資産の部合計	2,457,615,161	2,497,650,440	-40,035,279

脚注

1. 減価償却費の累計額
2. 徴収不能引当金の額

平成30年度 社会福祉法人駿河会

計算書類の注記（法人全体）

1. 継続事業の前提に関する注記
該当なし
2. 重要な会計方針
 - (1). 有価証券の評価方法
 - ① 満期保有目的の債券以外の有価証券
時価のないもの
移動平均法による原価法によっている。
 - (2). 固定資産の減価償却の方法
 - ① 有形固定資産
定額法によっている。
 - ② 無形固定資産
定額法によっている。
 - (3). 引当金の計上基準
 - ① 徴収不能引当金
債権の徴収不能額に備えるため、一括評価債権については過去の徴収不能額の発生割合により、個別評価債権については個別に徴収可能性を勘案して徴収不能見込額を計上している。
 - ② 賞与引当金
職員に対する賞与の支給に備えるため、支給見込み額のうち当期に帰属する額を計上している。
 - ③ 退職給付引当金
職員の退職給付に備えるため、当期末における退職給付債務に基づき、当期末において発生していると認められる額を計上している。
 - (4). 消費税等の会計処理
消費税及び地方消費税の会計処理は、税込方式によっている。
3. 重要な会計方針の変更
該当なし
4. 法人で採用する退職給付制度
退職給付制度は、独立行政法人福祉医療機構の社会福祉施設職員等退職手当共済制度及び静岡県社会福祉事業共済会の退職共済制度によっている。
5. 法人が作成する計算書類等と拠点区分、サービス区分
当法人の作成する計算書類は以下のとおりになっている
 - (1). 法人全体の計算書類(会計基準省令第1号第1様式、第2号第1様式、第3号第1様式)
 - (2). 事業区分別内訳表（会計基準省令第1号第2様式、第2号第2様式、第3号第2様式）
 - (3). 社会福祉事業における拠点区分別内訳表（会計基準省令第1号第3様式、第2号第3様式、第3号第3様式）
 - (4). 公益事業における拠点区分別内訳表（会計基準省令第1号第3様式、第2号第3様式、第3号第3様式）
 - (5). 各拠点区分におけるサービス区分の内容
 - ① 晃の園拠点（社会福祉事業）
 1. 駿河会本部
 2. 特別養護老人ホーム晃の園
 3. 晃の園ショートステイ
 4. デイサービスセンター嘉響
 5. 特別養護老人ホーム晃の園清響
 - ② ラポーレ拠点（社会福祉事業）
 1. ケアハウスラポーレ駿河
 2. デイサービスセンターこだま
 - ③ 山崎拠点（社会福祉事業）
 1. 介護予防デイサービスセンターごろぎ
 - ④ 服織拠点（社会福祉事業）
 1. ラポーレ駿河ホームヘルプサービス

- ⑤ 公益ラポーレ拠点（公益事業）
 - 1. ラポーレ駿河居宅介護支援事業所
 - 2. 静岡市葵区藁科地域包括支援センター
- ⑥ 公益服織拠点（公益事業）
 - 1. 静岡市葵区服織地域包括支援センター
 - 2. ラポーレ駿河はとり介護支援事業所
- ⑦ 公益大川拠点（公益事業）
 - 1. 大川地区高齢者生活福祉センター

6. 基本財産の増減の内容及び金額

基本財産の種類	前期末残高	当期増加額	当期減少額	当期末残高
土地	325,670,518	0	0	325,670,518
建物	1,406,781,120	18,459,360	71,806,489	1,353,433,991
合計	1,732,451,638	18,459,360	71,806,489	1,679,104,509

7. 基本金又は固定資産の売却若しくは国庫補助金等特別積立金の取り崩し
該当なし

8. 担保に供している資産

(1). 担保に供されている資産は以下のとおりである。

① 土地（基本財産）	226,718,451
② 建物（基本財産）	913,995,493
計	1,140,713,944

(2). 担保している債務の種類及び金額は以下のとおりである

① 設備資金借入金（1年以内返済予定額を含む）	169,750,000
計	169,750,000

9. 有形固定資産の取得価額、減価償却累計額及び当期末残高

種別	取得価額	減価償却累計額	当期末残高
建物（基本財産）	3,174,306,295	1,820,872,304	1,353,433,991
建物（その他）	19,992,735	6,880,750	13,111,985
構築物	12,350,000	8,635,140	3,714,860
車輛運搬具	0	0	0
器具及び備品	147,552,747	133,161,761	14,390,986
有形リース資産	17,236,800	4,596,480	12,640,320
合計	3,371,438,577	1,974,146,435	1,397,292,142

10. 債権について徴収不能引当金を直接控除した残額のみを記載した場合には、当該債権の金額、徴収不能引当金の当期末残高及び当該債権の当期末残高
該当なし11. 満期保有目的の債券の内訳並びに帳簿価額、時価及び評価損益
該当なし12. 関連当事者との取引の内容
該当なし13. 重要な偶発債務
該当なし14. 重要な後発事象
該当なし15. その他社会福祉法人の資金収支及び純資産増減の状況並びに資産、負債及び純資産の状態を明らかにするために必要な事項
該当なし

以上

資金収支内訳表

(自) 平成30年 4月 1日 (至) 平成31年 3月31日

第一号第二様式 (第十七条第四項関係)

(単位: 円)

勘定科目		社会福祉法人 駿河会		内部取引消去	法人合計	
		社会福祉事業区分	公益事業区分			
事業活動による収支	収	介護保険事業収入	846,864,458	124,856,494		971,720,952
		老人福祉事業収入	113,474,740			113,474,740
		借入金利息補助金収入	208,800			208,800
		経常経費寄附金収入	150,000			150,000
		受取利息配当金収入	64,594	119		64,713
		その他の収入	13,394,948	474,650		13,869,598
		事業活動収入計(1)	974,157,540	125,331,263		1,099,488,803
	支	人件費支出	593,673,035	109,310,782		702,983,817
		事業費支出	157,313,569	9,680,174		166,993,743
		事務費支出	129,014,100	14,473,859		143,487,959
		利用者負担軽減額	4,055,377			4,055,377
		支払利息支出	3,259,200			3,259,200
		事業活動支出計(2)	887,315,281	133,464,815		1,020,780,096
事業活動資金収支差額(3)=(1)-(2)		86,842,259	-8,133,552		78,708,707	
施設整備等による収支	収	施設整備等収入計(4)				
		設備資金借入金元金償還支出	33,950,000			33,950,000
	支	固定資産取得支出	12,094,180			12,094,180
		ファイナンス・リース債務の返済支出	2,584,560	862,800		3,447,360
		その他の施設整備等による支出	1,565,018	40,000		1,605,018
		施設整備等支出計(5)	50,193,758	902,800		51,096,558
施設整備等資金収支差額(6)=(4)-(5)		-50,193,758	-902,800		-51,096,558	
その他の活動による収支	収	積立資産取崩収入	9,853,756			9,853,756
		事業区分間繰入金収入		9,215,752	-9,215,752	
		その他の活動による収入計(7)	9,853,756	9,215,752	-9,215,752	9,853,756
	支	積立資産支出	34,102,400	179,400		34,281,800
		事業区分間繰入金支出	9,215,752		-9,215,752	
		その他の活動による支出	3,168,144			3,168,144
		その他の活動支出計(8)	46,486,296	179,400	-9,215,752	37,449,944
		その他の活動資金収支差額(9)=(7)-(8)	-36,632,540	9,036,352		-27,596,188
当期資金収支差額合計(10)=(3)+(6)+(9)		15,961			15,961	
前期末支払資金残高(11)		421,524,430			421,524,430	
当期末支払資金残高(10)+(11)		421,540,391			421,540,391	

事業活動内訳表

(自) 平成30年 4月 1日 (至) 平成31年 3月31日

第二号第二様式 (第二十三条第四項関係)

(単位: 円)

勘定科目		社会福祉法人 駿河会		内部取引消去	法人合計	
		社会福祉事業区分	公益事業区分			
サービス活動増減の部	収	0056 介護保険事業収益	846,864,458	124,856,494		971,720,952
	益	0065 老人福祉事業収益	107,544,740			107,544,740
		0089 経常経費寄附金収益	150,000			150,000
		サービス活動収益計(1)	954,559,198	124,856,494		1,079,415,692
	費	0015 人件費	602,954,679	111,455,182		714,409,861
		0016 事業費	145,200,339	9,213,524		154,413,863
		0017 事務費	129,863,308	14,473,859		144,337,167
		0026 利用者負担軽減額	4,055,377			4,055,377
		0027 減価償却費	81,525,986	1,132,537		82,658,523
		0028 国庫補助金等特別積立金取崩額	-38,762,515			-38,762,515
	サービス活動費用計(2)	924,837,174	136,275,102		1,061,112,276	
	サービス活動増減差額(3)=(1)-(2)	29,722,024	-11,418,608		18,303,416	
サービス活動外増減の部	収	0092 借入金利息補助金収益	208,800			208,800
	益	0093 受取利息配当金収益	64,594	119		64,713
		0098 その他のサービス活動外収益	13,380,948	474,650		13,855,598
		サービス活動外収益計(4)	13,654,342	474,769		14,129,111
	費	0033 支払利息	3,259,200			3,259,200
		0038 その他のサービス活動外費用	7,180,030	466,650		7,646,680
	サービス活動外費用計(5)	10,439,230	466,650		10,905,880	
	サービス活動外増減差額(6)=(4)-(5)	3,215,112	8,119		3,223,231	
	経常増減差額(7)=(3)+(6)	32,937,136	-11,410,489		21,526,647	
特別増減の部	収	0105 事業区分間繰入金収益		9,215,752	-9,215,752	
	益	0111 その他の特別収益	76,800			76,800
		特別収益計(8)	76,800	9,215,752	-9,215,752	76,800
	費	0046 事業区分間繰入金費用	9,215,752		-9,215,752	
		特別費用計(9)	9,215,752		-9,215,752	
	特別増減差額(10)=(8)-(9)	-9,138,952	9,215,752		76,800	
	当期活動増減差額(11)=(7)+(10)	23,798,184	-2,194,737		21,603,447	
繰越活動増減差額の部		前期繰越活動増減差額(12)	1,174,562,256	-2,722,624		1,171,839,632
		当期末繰越活動増減差額(13)=(11)+(12)	1,198,360,440	-4,917,361		1,193,443,079
		基本金取崩額(14)				
		その他の積立金取崩額(15)				
		その他の積立金積立額(16)	22,850,000			22,850,000
		次期繰越活動増減差額(17)=(13)+(14)+(15)-(16)	1,175,510,440	-4,917,361		1,170,593,079

貸借対照表内訳表

平成31年 3月31日現在

第三号第二様式（第二十七条第四項関係）

（単位：円）

勘定科目	社会福祉法人 駿河会		合計	内部取引消去	法人合計
	社会福祉事業区分	公益事業区分			
流動資産	478,734,343	25,102,383	503,836,726	-31,978,647	471,858,079
現金預金	325,232,950	9,950,140	335,183,090		335,183,090
事業未収金	129,217,012	5,712,251	134,929,263		134,929,263
未収金	22,782,105	9,215,752	31,997,857	-31,978,647	19,210
未収補助金	1,494,276		1,494,276		1,494,276
前払費用	8,000	224,240	232,240		232,240
固定資産	1,977,853,611	7,903,471	1,985,757,082		1,985,757,082
基本財産	1,678,985,049	119,460	1,679,104,509		1,679,104,509
土地	325,670,518		325,670,518		325,670,518
建物	1,353,314,531	119,460	1,353,433,991		1,353,433,991
その他の固定資産	298,868,562	7,784,011	306,652,573		306,652,573
建物	12,200,261	911,724	13,111,985		13,111,985
構築物	3,714,860		3,714,860		3,714,860
器具及び備品	14,213,375	177,611	14,390,986		14,390,986
有形リース資産	9,476,720	3,163,600	12,640,320		12,640,320
権利	220,584		220,584		220,584
ソフトウェア	32,405	134,844	167,249		167,249
投資有価証券	100,000		100,000		100,000
退職給付引当資産	11,692,598	2,502,232	14,194,830		14,194,830
長期預り金積立資産	57,325,000		57,325,000		57,325,000
人件費積立預金	4,500,000		4,500,000		4,500,000
修繕積立預金	21,016,089		21,016,089		21,016,089
備品等購入積立預金	2,300,000		2,300,000		2,300,000
施設設備整備積立預金	158,500,000		158,500,000		158,500,000
差入保証金	1,250,000	894,000	2,144,000		2,144,000
長期前払費用	2,326,670		2,326,670		2,326,670
資産の部合計	2,456,587,954	33,005,854	2,489,593,808	-31,978,647	2,457,615,161
流動負債	127,560,512	33,120,183	160,680,695	-31,978,647	128,702,048
事業未払金	35,470,265	2,339,488	37,809,753		37,809,753
その他の未払金	9,215,752	22,762,895	31,978,647	-31,978,647	
1年以内返済予定設備資金借入金	33,950,000		33,950,000		33,950,000
1年以内返済予定リース債務	2,584,560	862,800	3,447,360		3,447,360
職員預り金	12,507,935		12,507,935		12,507,935
賞与引当金	33,832,000	7,155,000	40,987,000		40,987,000
固定負債	219,016,774	4,803,032	223,819,806		223,819,806
設備資金借入金	135,800,000		135,800,000		135,800,000
リース債務	6,892,160	2,300,800	9,192,960		9,192,960
退職給付引当金	11,692,598	2,502,232	14,194,830		14,194,830
長期未払金	7,307,016		7,307,016		7,307,016
長期預り金	57,325,000		57,325,000		57,325,000
負債の部合計	346,577,286	37,923,215	384,500,501	-31,978,647	352,521,854
基本金	100,895,630		100,895,630		100,895,630
基本金	100,895,630		100,895,630		100,895,630
国庫補助金等特別積立金	647,288,509		647,288,509		647,288,509
国庫補助金等特別積立金	647,288,509		647,288,509		647,288,509
その他の積立金	186,316,089		186,316,089		186,316,089
人件費積立金	4,500,000		4,500,000		4,500,000
修繕積立金	21,016,089		21,016,089		21,016,089
備品等購入積立金	2,300,000		2,300,000		2,300,000
施設設備整備積立金	158,500,000		158,500,000		158,500,000
次期繰越活動増減差額	1,175,510,440	-4,917,361	1,170,593,079		1,170,593,079
次期繰越活動増減差額 （うち当期活動増減差額）	1,175,510,440	-4,917,361	1,170,593,079		1,170,593,079
	23,798,184	-2,194,737	21,603,447		21,603,447
純資産の部合計	2,110,010,668	-4,917,361	2,105,093,307		2,105,093,307
負債及び純資産の部合計	2,456,587,954	33,005,854	2,489,593,808	-31,978,647	2,457,615,161

社会福祉事業区分事業区分資金収支内訳表

(自) 平成30年 4月 1日 (至) 平成31年 3月31日

第一号第三様式 (第十七条第四項関係)

(単位: 円)

勘定科目	社会福祉事業区分				合計	内部取引消去	事業区分合計
	晃の園拠点区分	ラポーレ拠点区分	山崎拠点区分	服織拠点区分			
事業活動による収支	収入						
	介護保険事業収入	780,325,638	29,876,471	22,031,061	14,631,288	846,864,458	846,864,458
	老人福祉事業収入		113,474,740			113,474,740	113,474,740
	借入金利息補助金収入	208,800				208,800	208,800
	経常経費寄附金収入	50,000	100,000			150,000	150,000
	受取利息配当金収入	58,197	6,320	62	15	64,594	64,594
	その他の収入	10,054,200	3,340,748			13,394,948	13,394,948
	事業活動収入計(1)	790,696,835	146,798,279	22,031,123	14,631,303	974,157,540	974,157,540
	支出						
	人件費支出	509,869,112	54,807,455	15,519,355	13,477,113	593,673,035	593,673,035
事業費支出	113,846,664	41,623,469	957,460	885,976	157,313,569	157,313,569	
事務費支出	87,737,515	34,999,427	4,210,165	2,066,993	129,014,100	129,014,100	
利用者負担軽減額	4,048,970		6,407		4,055,377	4,055,377	
支払利息支出	3,259,200				3,259,200	3,259,200	
事業活動支出計(2)	718,761,461	131,430,351	20,693,387	16,430,082	887,315,281	887,315,281	
事業活動資金収支差額(3)=(1)-(2)	71,935,374	15,367,928	1,337,736	-1,798,779	86,842,259	86,842,259	
施設整備等による収支	収入						
	施設整備等収入計(4)						
	支出						
	設備資金借入金元金償還支出	33,950,000				33,950,000	33,950,000
	固定資産取得支出	12,094,180				12,094,180	12,094,180
ファイナンス・リース債務の返済支出	2,039,760	318,000	91,200	135,600	2,584,560	2,584,560	
その他の施設整備等による支出	1,565,018				1,565,018	1,565,018	
施設整備等支出計(5)	49,648,958	318,000	91,200	135,600	50,193,758	50,193,758	
施設整備等資金収支差額(6)=(4)-(5)	-49,648,958	-318,000	-91,200	-135,600	-50,193,758	-50,193,758	
その他の活動による収支	収入						
	積立資産取崩収入	873,756	8,980,000			9,853,756	9,853,756
	拠点区分間繰入金収入				1,975,779	1,975,779	-1,975,779
	その他の活動による収入計(7)	873,756	8,980,000		1,975,779	11,829,535	-1,975,779
	支出						
	積立資産支出	17,186,800	16,846,600	27,600	41,400	34,102,400	34,102,400
	事業区分間繰入金支出	5,957,411	3,258,341			9,215,752	9,215,752
	拠点区分間繰入金支出		756,843	1,218,936		1,975,779	-1,975,779
	その他の活動による支出		3,168,144			3,168,144	3,168,144
	その他の活動支出計(8)	23,144,211	24,029,928	1,246,536	41,400	48,462,075	-1,975,779
その他の活動資金収支差額(9)=(7)-(8)	-22,270,455	-15,049,928	-1,246,536	1,934,379	-36,632,540	-36,632,540	
当期資金収支差額合計(10)=(3)+(6)+(9)	15,961				15,961	15,961	
前期末支払資金残高(11)	415,727,519	5,217,405		579,506	421,524,430	421,524,430	
当期末支払資金残高(10)+(11)	415,743,480	5,217,405		579,506	421,540,391	421,540,391	

公益事業区分事業区分資金収支内訳表

(自) 平成30年 4月 1日 (至) 平成31年 3月31日

第一号第三様式 (第十七条第四項関係)

(単位: 円)

勘定科目	公益事業区分			合計	内部取引消去	事業区分合計
	公益ラポーレ拠点区分	公益服織拠点区分	公益大川拠点区分			
事業活動による収支	収入					
	介護保険事業収入	41,976,565	37,305,002	45,574,927	124,856,494	124,856,494
	受取利息配当金収入	42	45	32	119	119
	その他の収入	3,000	5,000	466,650	474,650	474,650
	事業活動収入計(1)	41,979,607	37,310,047	46,041,609	125,331,263	125,331,263
	支出					
	人件費支出	37,673,487	37,387,294	34,250,001	109,310,782	109,310,782
事業費支出	2,517,617	1,657,665	5,504,892	9,680,174	9,680,174	
事務費支出	1,953,732	5,291,518	7,228,609	14,473,859	14,473,859	
事業活動支出計(2)	42,144,836	44,336,477	46,983,502	133,464,815	133,464,815	
事業活動資金収支差額(3)=(1)-(2)	-165,229	-7,026,430	-941,893	-8,133,552	-8,133,552	
施設整備等による収支	収入					
	施設整備等収入計(4)					
	支出					
	ファイナンス・リース債務の返済支出	453,600	318,000	91,200	862,800	862,800
	その他の施設整備等による支出		40,000		40,000	40,000
施設整備等支出計(5)	453,600	358,000	91,200	902,800	902,800	
施設整備等資金収支差額(6)=(4)-(5)	-453,600	-358,000	-91,200	-902,800	-902,800	
その他の活動による収支	収入					
	事業区分間繰入金収入	1,411,548	6,757,311	1,046,893	9,215,752	9,215,752
	拠点区分間繰入金収入		723,719		723,719	-723,719
	その他の活動による収入計(7)	1,411,548	7,481,030	1,046,893	9,939,471	-723,719
	支出					
	積立資産支出	69,000	96,600	13,800	179,400	179,400
	拠点区分間繰入金支出	723,719			723,719	-723,719
その他の活動支出計(8)	792,719	96,600	13,800	903,119	-723,719	
その他の活動資金収支差額(9)=(7)-(8)	618,829	7,384,430	1,033,093	9,036,352	9,036,352	
当期資金収支差額合計(10)=(3)+(6)+(9)						
前期末支払資金残高(11)						
当期末支払資金残高(10)+(11)						

社会福祉事業区分事業区分事業活動内訳表

(自) 平成30年 4月 1日 (至) 平成31年 3月31日

第二号第三様式 (第二十三条第四項関係)

(単位: 円)

勘定科目		社会福祉事業区分				内部取引消去	事業区分合計
		晃の園拠点区分	ラポール拠点区分	山崎拠点区分	服織拠点区分		
サービス活動増減の部	収	0056 介護保険事業収益	780,325,638	29,876,471	22,031,061	14,631,288	846,864,458
		0065 老人福祉事業収益		107,544,740			107,544,740
		0089 経常経費寄附金収益	50,000	100,000			150,000
		サービス活動収益計(1)	780,375,638	137,521,211	22,031,061	14,631,288	954,559,198
	費	0015 人件費	517,250,156	55,662,055	16,289,955	13,752,513	602,954,679
		0016 事業費	108,509,184	34,847,719	957,460	885,976	145,200,339
		0017 事務費	88,256,243	35,329,907	4,210,165	2,066,993	129,863,308
		0026 利用者負担軽減額	4,048,970		6,407		4,055,377
		0027 減価償却費	62,398,928	17,959,475	800,625	366,958	81,525,986
		0028 国庫補助金等特別積立金取崩額	-24,605,017	-14,157,498			-38,762,515
	サービス活動費用計(2)	755,858,464	129,641,658	22,264,612	17,072,440	924,837,174	
	サービス活動増減差額(3)=(1)-(2)	24,517,174	7,879,553	-233,551	-2,441,152	29,722,024	
サービス活動外増減の部	収	0092 借入金利息補助金収益	208,800				208,800
		0093 受取利息配当金収益	58,197	6,320	62	15	64,594
		0098 その他のサービス活動外収益	10,040,200	3,340,748			13,380,948
		サービス活動外収益計(4)	10,307,197	3,347,068	62	15	13,654,342
	費	0033 支払利息	3,259,200				3,259,200
		0038 その他のサービス活動外費用	5,414,280	1,765,750			7,180,030
	サービス活動外費用計(5)	8,673,480	1,765,750			10,439,230	
	サービス活動外増減差額(6)=(4)-(5)	1,633,717	1,581,318	62	15	3,215,112	
	経常増減差額(7)=(3)+(6)	26,150,891	9,460,871	-233,489	-2,441,137	32,937,136	
特別増減の部	収	0106 拠点区分間繰入金収益				1,975,779	-1,975,779
		0111 その他の特別収益	76,800				76,800
		特別収益計(8)	76,800			1,975,779	-1,975,779
	費	0046 事業区分間繰入金費用	5,957,411	3,258,341			9,215,752
		0047 拠点区分間繰入金費用		756,843	1,218,936		-1,975,779
	特別費用計(9)	5,957,411	4,015,184	1,218,936		9,215,752	
	特別増減差額(10)=(8)-(9)	-5,880,611	-4,015,184	-1,218,936	1,975,779	-9,138,952	
	当期活動増減差額(11)=(7)+(10)	20,270,280	5,445,687	-1,452,425	-465,358	23,798,184	
繰越活動増減差額の部		前期繰越活動増減差額(12)	970,658,206	189,813,611	12,512,966	1,577,473	1,174,562,256
		当期末繰越活動増減差額(13)=(11)+(12)	990,928,486	195,259,298	11,060,541	1,112,115	1,198,360,440
		基本金取崩額(14)					
		その他の積立金取崩額(15)					
		その他の積立金積立額(16)	16,000,000	6,850,000			22,850,000
		次期繰越活動増減差額(17)=(13)+(14)+(15)-(16)	974,928,486	188,409,298	11,060,541	1,112,115	1,175,510,440

公益事業区分事業区分事業活動内訳表

(自) 平成30年 4月 1日 (至) 平成31年 3月31日

第二号第三様式 (第二十三条第四項関係)

(単位: 円)

勘定科目		公益事業区分			内部取引消去	事業区分合計		
		公益ラポーレ拠点区分	公益服織拠点区分	公益大川拠点区分				
サービス活動増減の部	収益	0056 介護保険事業収益	41,976,565	37,305,002	45,574,927		124,856,494	
		サービス活動収益計(1)	41,976,565	37,305,002	45,574,927		124,856,494	
	費用	0015 人件費	38,251,487	38,829,894	34,373,801		111,455,182	
		0016 事業費	2,517,617	1,657,665	5,038,242		9,213,524	
		0017 事務費	1,953,732	5,291,518	7,228,609		14,473,859	
		0027 減価償却費	471,690	569,647	91,200		1,132,537	
	サービス活動費用計(2)	43,194,526	46,348,724	46,731,852		136,275,102		
	サービス活動増減差額(3)=(1)-(2)	-1,217,961	-9,043,722	-1,156,925		-11,418,608		
サービス活動外増減の部	収益	0093 受取利息配当金収益	42	45	32		119	
		0098 その他のサービス活動外収益	3,000	5,000	466,650		474,650	
		サービス活動外収益計(4)	3,042	5,045	466,682		474,769	
	費用	0038 その他のサービス活動外費用			466,650		466,650	
		サービス活動外費用計(5)			466,650		466,650	
		サービス活動外増減差額(6)=(4)-(5)	3,042	5,045	32		8,119	
		経常増減差額(7)=(3)+(6)	-1,214,919	-9,038,677	-1,156,893		-11,410,489	
特別増減の部	収益	0105 事業区分間繰入金収益	1,411,548	6,757,311	1,046,893		9,215,752	
		0106 拠点区分間繰入金収益		723,719		-723,719		
		特別収益計(8)	1,411,548	7,481,030	1,046,893	-723,719	9,215,752	
	費用	0047 拠点区分間繰入金費用	723,719			-723,719		
		特別費用計(9)	723,719			-723,719		
		特別増減差額(10)=(8)-(9)	687,829	7,481,030	1,046,893		9,215,752	
		当期活動増減差額(11)=(7)+(10)	-527,090	-1,557,647	-110,000		-2,194,737	
繰越活動増減差額の部			前期繰越活動増減差額(12)	-1,803,450	347,822	-1,266,996		-2,722,624
			当期末繰越活動増減差額(13)=(11)+(12)	-2,330,540	-1,209,825	-1,376,996		-4,917,361
			基本金取崩額(14)					
			その他の積立金取崩額(15)					
			その他の積立金積立額(16)					
			次期繰越活動増減差額(17)=(13)+(14)+(15)-(16)	-2,330,540	-1,209,825	-1,376,996		-4,917,361

社会福祉事業区分事業区分貸借対照表内訳表

平成31年 3月31日現在

第三号第三様式（第二十七条第四項関係）

(単位：円)

勘定科目	社会福祉事業区分				合計	内部取引消去	事業区分合計
	晃の園拠点区分	ラポーレ拠点区分	山崎拠点区分	服織拠点区分			
流動資産	459,295,289	26,521,895	11,513,559	7,958,431	505,289,174	-26,554,831	478,734,343
現金預金	308,054,483	7,604,979	7,769,339	1,804,149	325,232,950		325,232,950
事業未収金	113,238,620	10,180,969	3,744,220	2,053,203	129,217,012		129,217,012
未収金	26,625,210	8,735,947		3,975,779	39,336,936	-16,554,831	22,782,105
未収補助金	1,376,976			117,300	1,494,276		1,494,276
前払費用				8,000	8,000		8,000
拠点区分間貸付金	10,000,000				10,000,000	-10,000,000	
固定資産	1,338,433,144	624,051,473	12,910,341	2,458,653	1,977,853,611		1,977,853,611
基本財産	1,149,254,944	529,606,219		123,886	1,678,985,049		1,678,985,049
土地	235,259,451	90,411,067			325,670,518		325,670,518
建物	913,995,493	439,195,152		123,886	1,353,314,531		1,353,314,531
その他の固定資産	189,178,200	94,445,254	12,910,341	2,334,767	298,868,562		298,868,562
建物	224,996	2	11,063,540	911,723	12,200,261		12,200,261
構築物	3,714,860				3,714,860		3,714,860
器具及び備品	8,301,195	5,570,179	1	342,000	14,213,375		14,213,375
有形リース資産	7,479,120	1,166,000	334,400	497,200	9,476,720		9,476,720
権利	220,584				220,584		220,584
ソフトウェア	32,405				32,405		32,405
投資有価証券	100,000				100,000		100,000
退職給付引当資産	9,572,750	1,273,604	262,400	583,844	11,692,598		11,692,598
長期預り金積立資産		57,325,000			57,325,000		57,325,000
人件費積立預金		4,500,000			4,500,000		4,500,000
修繕積立預金		21,016,089			21,016,089		21,016,089
備品等購入積立預金		2,300,000			2,300,000		2,300,000
施設設備整備積立預金	158,500,000				158,500,000		158,500,000
差入保証金			1,250,000		1,250,000		1,250,000
長期前払費用	1,032,290	1,294,380			2,326,670		2,326,670
資産の部合計	1,797,728,433	650,573,368	24,423,900	10,417,084	2,483,142,785	-26,554,831	2,456,587,954
流動負債	108,309,569	24,588,490	12,857,759	8,359,525	154,115,343	-26,554,831	127,560,512
事業未払金	25,086,463	9,789,306	294,623	299,873	35,470,265		35,470,265
その他の未払金	5,957,411	11,515,184	1,218,936	7,079,052	25,770,583	-16,554,831	9,215,752
1年以内返済予定設備資金借入金	33,950,000				33,950,000		33,950,000
1年以内返済予定リース債務	2,039,760	318,000	91,200	135,600	2,584,560		2,584,560
職員預り金	12,507,935				12,507,935		12,507,935
拠点区分間借入金			10,000,000		10,000,000	-10,000,000	
賞与引当金	28,768,000	2,966,000	1,253,000	845,000	33,832,000		33,832,000
固定負債	150,812,110	66,753,620	505,600	945,444	219,016,774		219,016,774
設備資金借入金	135,800,000				135,800,000		135,800,000
リース債務	5,439,360	848,000	243,200	361,600	6,892,160		6,892,160
退職給付引当金	9,572,750	1,273,604	262,400	583,844	11,692,598		11,692,598
長期未払金		7,307,016			7,307,016		7,307,016
長期預り金		57,325,000			57,325,000		57,325,000
負債の部合計	259,121,679	91,342,110	13,363,359	9,304,969	373,132,117	-26,554,831	346,577,286
基本金	85,895,630	15,000,000			100,895,630		100,895,630
基本金	85,895,630	15,000,000			100,895,630		100,895,630
国庫補助金等特別積立金	319,282,638	328,005,871			647,288,509		647,288,509
国庫補助金等特別積立金	319,282,638	328,005,871			647,288,509		647,288,509
その他の積立金	158,500,000	27,816,089			186,316,089		186,316,089
人件費積立金		4,500,000			4,500,000		4,500,000
修繕積立金		21,016,089			21,016,089		21,016,089
備品等購入積立金		2,300,000			2,300,000		2,300,000
施設設備整備積立金	158,500,000				158,500,000		158,500,000
次期繰越活動増減差額	974,928,486	188,409,298	11,060,541	1,112,115	1,175,510,440		1,175,510,440
次期繰越活動増減差額	974,928,486	188,409,298	11,060,541	1,112,115	1,175,510,440		1,175,510,440
(うち当期活動増減差額)	20,270,280	5,445,687	-1,452,425	-465,358	23,798,184		23,798,184
純資産の部合計	1,538,606,754	559,231,258	11,060,541	1,112,115	2,110,010,668		2,110,010,668
負債及び純資産の部合計	1,797,728,433	650,573,368	24,423,900	10,417,084	2,483,142,785	-26,554,831	2,456,587,954

公益事業区分事業区分貸借対照表内訳表

平成31年 3月31日現在

第三号第三様式（第二十七条第四項関係）

（単位：円）

勘定科目	公益事業区分			合計	内部取引消去	事業区分合計
	公益ラポーレ拠点区分	公益服織拠点区分	公益大川拠点区分			
流動資産	10,120,403	13,002,194	2,703,505	25,826,102	-723,719	25,102,383
現金預金	4,840,713	3,811,282	1,298,145	9,950,140		9,950,140
事業未収金	3,868,142	1,485,642	358,467	5,712,251		5,712,251
未収金	1,411,548	7,481,030	1,046,893	9,939,471	-723,719	9,215,752
前払費用		224,240		224,240		224,240
固定資産	2,687,232	4,647,711	568,528	7,903,471		7,903,471
基本財産	119,460			119,460		119,460
建物	119,460			119,460		119,460
その他の固定資産	2,567,772	4,647,711	568,528	7,784,011		7,784,011
建物		911,723	1	911,724		911,724
器具及び備品		177,608	3	177,611		177,611
有形リース資産	1,663,200	1,166,000	334,400	3,163,600		3,163,600
ソフトウェア		134,844		134,844		134,844
退職給付引当資産	904,572	1,363,536	234,124	2,502,232		2,502,232
差入保証金		894,000		894,000		894,000
資産の部合計	12,807,635	17,649,905	3,272,033	33,729,573	-723,719	33,005,854
流動負債	13,024,003	16,648,194	4,171,705	33,843,902	-723,719	33,120,183
事業未払金	765,276	870,707	703,505	2,339,488		2,339,488
その他の未払金	9,355,127	12,131,487	2,000,000	23,486,614	-723,719	22,762,895
1年以内返済予定リース債務	453,600	318,000	91,200	862,800		862,800
賞与引当金	2,450,000	3,328,000	1,377,000	7,155,000		7,155,000
固定負債	2,114,172	2,211,536	477,324	4,803,032		4,803,032
リース債務	1,209,600	848,000	243,200	2,300,800		2,300,800
退職給付引当金	904,572	1,363,536	234,124	2,502,232		2,502,232
負債の部合計	15,138,175	18,859,730	4,649,029	38,646,934	-723,719	37,923,215
次期繰越活動増減差額	-2,330,540	-1,209,825	-1,376,996	-4,917,361		-4,917,361
次期繰越活動増減差額 （うち当期活動増減差額）	-2,330,540	-1,209,825	-1,376,996	-4,917,361		-4,917,361
	-527,090	-1,557,647	-110,000	-2,194,737		-2,194,737
純資産の部合計	-2,330,540	-1,209,825	-1,376,996	-4,917,361		-4,917,361
負債及び純資産の部合計	12,807,635	17,649,905	3,272,033	33,729,573	-723,719	33,005,854

晃の園拠点区分拠点区分資金収支計算書

(自) 平成30年 4月 1日 (至) 平成31年 3月31日

第一号第四様式 (第十七条第四項関係)

(単位: 円)

勘定科目		予算(A)	決算(B)	差異(A)-(B)
事業活動	介護保険事業収入	779,535,000	780,325,638	-790,638
	施設介護料収入	522,578,000	522,945,483	-367,483
	介護報酬収入	469,002,000	469,061,404	-59,404
	利用者負担金収入(一般)	53,576,000	53,884,079	-308,079
	居宅介護料収入(介護報酬収入)	58,904,000	58,552,825	351,175
	介護報酬収入	58,764,000	58,371,657	392,343
	介護予防報酬収入	140,000	181,168	-41,168
	居宅介護料収入(利用者負担金収入)	7,125,000	7,258,829	-133,829
	介護負担金収入(一般)	7,095,000	7,238,690	-143,690
	介護予防負担金収入(一般)	30,000	20,139	9,861
	地域密着型介護料収入(介護報酬収入)	16,550,000	17,021,327	-471,327
	介護報酬収入	16,550,000	17,021,327	-471,327
	地域密着型介護料収入(利用者負担金収入)	1,950,000	2,000,116	-50,116
	介護負担金収入(一般)	1,950,000	2,000,116	-50,116
	介護予防・日常生活支援総合事業収入	8,760,000	8,444,671	315,329
	事業費収入	8,760,000	8,444,671	315,329
	利用者等利用料収入	162,228,000	162,725,411	-497,411
	施設サービス利用料収入	53,409,000	53,423,534	-14,534
	食費収入(一般)	51,344,000	51,734,710	-390,710
	居住費収入(一般)	54,747,000	54,704,406	42,594
	介護予防・日常支援総合事業利用料収益	870,000	910,891	-40,891
	その他の利用料収入	1,858,000	1,951,870	-93,870
	その他の事業収入	1,440,000	1,376,976	63,024
	補助金事業収入(公費)(公費)	1,440,000	1,376,976	63,024
	借入金利息補助金収入	211,000	208,800	2,200
	借入金利息補助金収入	211,000	208,800	2,200
	経常経費寄附金収入	50,000	50,000	
経常経費寄附金収入	50,000	50,000		
受取利息配当金収入	126,000	58,197	67,803	
受取利息配当金収入	126,000	58,197	67,803	
その他の収入	9,830,000	10,054,200	-224,200	
受入研修費収入	590,000	587,000	3,000	
利用者等外給食費収入	5,440,000	5,335,030	104,970	
雑収入	3,800,000	4,132,170	-332,170	
事業活動収入計(1)	789,752,000	790,696,835	-944,835	
人件費	人件費支出	511,363,000	509,869,112	1,493,888
	職員給料支出	262,760,000	262,322,784	437,216
	職員賞与支出	76,292,000	76,290,850	1,150
	非常勤職員給与支出	98,125,000	97,848,250	276,750
	退職給付支出	10,800,000	10,487,800	312,200
	法定福利費支出	63,386,000	62,919,428	466,572
	事業費支出	117,343,000	113,846,664	3,496,336
	給食費支出	50,470,000	50,127,554	342,446
	保健衛生費支出	9,437,000	9,160,722	276,278
	医療費支出	17,000		17,000
	被服費支出	400,000	196,813	203,187
	教養娯楽費支出	1,500,000	1,435,996	64,004
	日用品費支出	1,333,000	1,230,790	102,210
	水道光熱費支出	25,054,000	24,190,023	863,977
	消耗器具備品費支出	13,337,000	12,922,420	414,580
保険料支出	10,000	840	9,160	

事業・拠点 [0011:晃の園拠点区分]

晃の園拠点区分拠点区分資金収支計算書

(自) 平成30年 4月 1日 (至) 平成31年 3月31日

第一号第四様式 (第十七条第四項関係)

(単位: 円)

勘定科目		予算(A)	決算(B)	差異(A)-(B)
る 収 支 出	賃借料支出	9,574,000	8,833,820	740,180
	葬祭費支出	50,000	39,000	11,000
	車輛費支出	6,156,000	5,708,686	447,314
	雑支出	5,000		5,000
	事務費支出	88,802,000	87,737,515	1,064,485
	福利厚生費支出	3,110,000	3,051,644	58,356
	旅費交通費支出	534,000	475,006	58,994
	研修研究費支出	2,375,000	2,318,303	56,697
	事務消耗品費支出	2,724,000	2,700,890	23,110
	印刷製本費支出	1,468,000	1,451,854	16,146
	修繕費支出	8,540,000	8,412,551	127,449
	通信運搬費支出	1,486,000	1,460,857	25,143
	会議費支出	130,000	122,335	7,665
	広報費支出	2,760,000	2,499,107	260,893
	業務委託費支出	43,354,000	43,334,967	19,033
	手数料支出	3,083,000	3,049,222	33,778
	保険料支出	1,070,000	982,910	87,090
	賃借料支出	1,380,000	1,292,398	87,602
	土地・建物賃借料支出	4,608,000	4,566,000	42,000
	租税公課支出	230,000	202,328	27,672
	保守料支出	10,924,000	10,922,833	1,167
	渉外費支出	209,000	128,146	80,854
	諸会費支出	805,000	765,700	39,300
	雑支出	12,000	464	11,536
	利用者負担軽減額	4,120,000	4,048,970	71,030
	利用者負担軽減額	4,120,000	4,048,970	71,030
	支払利息支出	3,277,000	3,259,200	17,800
支払利息支出	3,277,000	3,259,200	17,800	
事業活動支出計(2)	724,905,000	718,761,461	6,143,539	
事業活動資金収支差額(3)=(1)-(2)	64,847,000	71,935,374	-7,088,374	
施設 整備 等 に よ る 収 支	収入			
	施設整備等収入計(4)			
	設備資金借入金元金償還支出	33,950,000	33,950,000	
	設備資金借入金元金償還支出	33,950,000	33,950,000	
	固定資産取得支出	12,207,000	12,094,180	112,820
	建物取得支出	10,812,000	10,800,000	12,000
	器具及び備品取得支出	1,395,000	1,294,180	100,820
	ファイナンス・リース債務の返済支出	2,042,000	2,039,760	2,240
	ファイナンス・リース債務の返済支出	2,042,000	2,039,760	2,240
	その他の施設整備等による支出	1,600,000	1,565,018	34,982
その他の支出	1,600,000	1,565,018	34,982	
施設整備等支出計(5)	49,799,000	49,648,958	150,042	
施設整備等資金収支差額(6)=(4)-(5)	-49,799,000	-49,648,958	-150,042	
そ の 他 の 活 動 に よ	収入			
	積立資産取崩収入	840,000	873,756	-33,756
	退職給付引当資産取崩収入	840,000	873,756	-33,756
	その他の活動による収入計(7)	840,000	873,756	-33,756
	積立資産支出	1,378,000	17,186,800	-15,808,800
	退職給付引当資産支出	1,378,000	1,186,800	191,200
施設設備整備積立資産支出		16,000,000	-16,000,000	
事業区分間繰入金支出	7,295,000	5,957,411	1,337,589	
事業区分間繰入金支出	7,295,000	5,957,411	1,337,589	

事業・拠点 [0011:晃の園拠点区分]

晃の園拠点区分拠点区分資金収支計算書

(自) 平成30年 4月 1日 (至) 平成31年 3月31日

第一号第四様式 (第十七条第四項関係)

(単位: 円)

勘定科目		予算(A)	決算(B)	差異(A)-(B)
る 収 支	出			
	拠点区分間繰入金支出	2,215,000		2,215,000
	拠点区分間繰入金支出	2,215,000		2,215,000
	その他の活動支出計(8)	10,888,000	23,144,211	-12,256,211
	その他の活動資金収支差額(9)=(7)-(8)	-10,048,000	-22,270,455	12,222,455
	予備費支出(10)		—	
	当期資金収支差額合計(11)=(3)+(6)+(9)-(10)	5,000,000	15,961	4,984,039
	前期末支払資金残高(12)	415,727,519	415,727,519	
	当期末支払資金残高(11)+(12)	420,727,519	415,743,480	4,984,039

ラポーレ拠点区分拠点区分資金収支計算書

(自) 平成30年 4月 1日 (至) 平成31年 3月31日

第一号第四様式 (第十七条第四項関係)

(単位: 円)

勘定科目		予算(A)	決算(B)	差異(A)-(B)	
事業 活 動 に よ る 収 入	介護保険事業収入	29,645,000	29,876,471	-231,471	
	地域密着型介護料収入(介護報酬収入)	24,975,000	25,010,797	-35,797	
	介護報酬収入	24,975,000	25,010,797	-35,797	
	地域密着型介護料収入(利用者負担金収)	3,000,000	3,209,425	-209,425	
	介護負担金収入(一般)	3,000,000	3,209,425	-209,425	
	介護予防・日常生活支援総合事業収入	45,000	43,327	1,673	
	事業費収入	45,000	43,327	1,673	
	利用者等利用料収入	1,625,000	1,612,922	12,078	
	食費収入(一般)	1,620,000	1,608,105	11,895	
	介護予防・日常支援総合事業利用料収益	5,000	4,817	183	
	老人福祉事業収入	113,740,000	113,474,740	265,260	
	運営事業収入	113,740,000	113,474,740	265,260	
	管理費収入	14,370,000	14,379,560	-9,560	
	その他の利用料収入	56,550,000	56,611,180	-61,180	
	補助金事業収入	42,820,000	42,484,000	336,000	
	経常経費寄附金収入	100,000	100,000		
	経常経費寄附金収入	100,000	100,000		
	受取利息配当金収入	10,000	6,320	3,680	
	受取利息配当金収入	10,000	6,320	3,680	
	その他の収入	3,340,000	3,340,748	-748	
	利用者等外給食費収入	1,780,000	1,765,750	14,250	
	雑収入	1,560,000	1,574,998	-14,998	
	事業活動収入計(1)	146,835,000	146,798,279	36,721	
	支 出	人件費支出	54,854,000	54,807,455	46,545
		職員給料支出	26,244,000	26,140,800	103,200
職員賞与支出		7,340,000	7,339,050	950	
非常勤職員給与支出		14,670,000	14,761,596	-91,596	
退職給付支出		580,000	578,500	1,500	
法定福利費支出		6,020,000	5,987,509	32,491	
事業費支出		42,307,000	41,623,469	683,531	
給食費支出		19,911,000	19,404,550	506,450	
保健衛生費支出		1,548,000	1,524,826	23,174	
教養娯楽費支出		1,017,000	998,240	18,760	
日用品費支出		42,000	38,398	3,602	
水道光熱費支出		9,085,000	9,259,912	-174,912	
燃料費支出		20,000	7,992	12,008	
消耗器具備品費支出		1,089,000	1,023,601	65,399	
保険料支出		110,000	104,250	5,750	
賃借料支出		1,576,000	1,497,788	78,212	
葬祭費支出		10,000	10,000		
車輛費支出		2,889,000	2,743,912	145,088	
管理費返還支出		5,010,000	5,010,000		
事務費支出		35,500,000	34,999,427	500,573	
福利厚生費支出		400,000	393,002	6,998	
旅費交通費支出		20,000		20,000	
研修研究費支出		269,000	218,680	50,320	
事務消耗品費支出		435,000	441,926	-6,926	
印刷製本費支出		237,000	217,514	19,486	
水道光熱費支出	170,000	176,767	-6,767		
修繕費支出	4,970,000	4,917,449	52,551		
通信運搬費支出	913,000	903,656	9,344		

事業・拠点 [0012:ラポーレ拠点区分]

ラポーレ拠点区分拠点区分資金収支計算書

(自) 平成30年 4月 1日 (至) 平成31年 3月31日

第一号第四様式 (第十七条第四項関係)

(単位: 円)

勘定科目		予算(A)	決算(B)	差異(A)-(B)	
支	会議費支出	10,000		10,000	
	広報費支出	732,000	699,342	32,658	
	業務委託費支出	23,183,000	22,942,476	240,524	
	手数料支出	280,000	276,277	3,723	
	保険料支出	140,000	139,950	50	
	賃借料支出	1,290,000	1,280,092	9,908	
	租税公課支出	50,000	47,472	2,528	
	保守料支出	1,953,000	1,897,584	55,416	
	渉外費支出	120,000	116,280	3,720	
	諸会費支出	328,000	330,960	-2,960	
		事業活動支出計(2)	132,661,000	131,430,351	1,230,649
	事業活動資金収支差額(3)=(1)-(2)	14,174,000	15,367,928	-1,193,928	
施設整備等による収支	収入				
		施設整備等収入計(4)			
	支	ファイナンス・リース債務の返済支出	321,000	318,000	3,000
		ファイナンス・リース債務の返済支出	321,000	318,000	3,000
		施設整備等支出計(5)	321,000	318,000	3,000
	施設整備等資金収支差額(6)=(4)-(5)	-321,000	-318,000	-3,000	
その他の活動による収支	収入	積立資産取崩収入	8,980,000	8,980,000	
		長期預り金積立資産取崩収入	8,980,000	8,980,000	
		その他の活動による収入計(7)	8,980,000	8,980,000	
	支	積立資産支出	16,001,000	16,846,600	-845,600
		退職給付引当資産支出	101,000	96,600	4,400
		長期預り金積立資産支出	9,900,000	9,900,000	
		修繕費積立資産支出	6,000,000	6,850,000	-850,000
		事業区分間繰入金支出	3,652,000	3,258,341	393,659
		事業区分間繰入金支出	3,652,000	3,258,341	393,659
		拠点区分間繰入金支出		756,843	-756,843
		拠点区分間繰入金支出		756,843	-756,843
		その他の活動による支出	3,180,000	3,168,144	11,856
		長期未払金支出	3,180,000	3,168,144	11,856
		その他の活動支出計(8)	22,833,000	24,029,928	-1,196,928
	その他の活動資金収支差額(9)=(7)-(8)	-13,853,000	-15,049,928	1,196,928	
	予備費支出(10)		—		
	当期資金収支差額合計(11)=(3)+(6)+(9)-(10)				
	前期末支払資金残高(12)	5,217,405	5,217,405		
	当期末支払資金残高(11)+(12)	5,217,405	5,217,405		

山崎拠点区分拠点区分資金収支計算書

(自) 平成30年 4月 1日 (至) 平成31年 3月31日

第一号第四様式 (第十七条第四項関係)

(単位: 円)

勘定科目		予算(A)	決算(B)	差異(A)-(B)
事業活動による収入	介護保険事業収入	21,600,000	22,031,061	-431,061
	地域密着型介護料収入(介護報酬収入)	7,500,000	7,694,891	-194,891
	介護報酬収入	7,500,000	7,694,891	-194,891
	地域密着型介護料収入(利用者負担金収)	800,000	891,900	-91,900
	介護負担金収入(一般)	800,000	891,900	-91,900
	介護予防・日常生活支援総合事業収入	11,000,000	11,199,634	-199,634
	事業費収入	11,000,000	11,199,634	-199,634
	利用者等利用料収入	1,400,000	1,413,836	-13,836
	介護予防・日常支援総合事業利用料収益	1,400,000	1,413,836	-13,836
	その他の事業収入	900,000	830,800	69,200
	市町村特別事業収入(公費)(公費)	900,000	830,800	69,200
	受取利息配当金収入		62	-62
	受取利息配当金収入		62	-62
	事業活動収入計(1)	21,600,000	22,031,123	-431,123
事業活動による支出	人件費支出	15,488,000	15,519,355	-31,355
	職員給料支出	6,100,000	6,004,782	95,218
	職員賞与支出	1,910,000	1,910,250	-250
	非常勤職員給与支出	5,700,000	5,772,469	-72,469
	退職給付支出	178,000	178,000	
	法定福利費支出	1,600,000	1,653,854	-53,854
	事業費支出	926,000	957,460	-31,460
	水道光熱費支出	410,000	374,043	35,957
	消耗器具備品費支出	202,000	215,905	-13,905
	保険料支出		11,400	-11,400
	賃借料支出	140,000	144,737	-4,737
	車両費支出	174,000	211,375	-37,375
	事務費支出	4,414,000	4,210,165	203,835
	福利厚生費支出	40,000	47,600	-7,600
	旅費交通費支出	10,000	13,960	-3,960
	研修研究費支出	35,000	22,374	12,626
	印刷製本費支出	160,000	198,026	-38,026
	水道光熱費支出	10,000	10,670	-670
	修繕費支出	160,000	2,700	157,300
	通信運搬費支出	190,000	187,133	2,867
	広報費支出	77,000	30,100	46,900
	手数料支出	44,000	47,772	-3,772
	保険料支出	95,000	70,810	24,190
	賃借料支出	55,000	54,432	568
土地・建物賃借料支出	3,240,000	3,240,000		
租税公課支出	10,000		10,000	
保守料支出	262,000	265,588	-3,588	
渉外費支出	8,000	1,000	7,000	
諸会費支出	18,000	18,000		
利用者負担軽減額	5,000	6,407	-1,407	
利用者負担軽減額	5,000	6,407	-1,407	
事業活動支出計(2)	20,833,000	20,693,387	139,613	
事業活動資金収支差額(3)=(1)-(2)	767,000	1,337,736	-570,736	
施設整備	収入			
	施設整備等収入計(4)			
支	ファイナンス・リース債務の返済支出	90,000	91,200	-1,200
	ファイナンス・リース債務の返済支出	90,000	91,200	-1,200

事業・拠点 [0013:山崎拠点区分]

山崎拠点区分拠点区分資金収支計算書

(自) 平成30年 4月 1日 (至) 平成31年 3月31日

第一号第四様式 (第十七条第四項関係)

(単位: 円)

勘定科目		予算(A)	決算(B)	差異(A)-(B)	
等による収支	出				
	施設整備等支出計(5)	90,000	91,200	-1,200	
	施設整備等資金収支差額(6)=(4)-(5)	-90,000	-91,200	1,200	
その他の活動による収支	収入				
	その他の活動による収入計(7)				
	支出	積立資産支出	28,000	27,600	400
		退職給付引当資産支出	28,000	27,600	400
		事業区分間繰入金支出	649,000		649,000
		事業区分間繰入金支出	649,000		649,000
		拠点区分間繰入金支出		1,218,936	-1,218,936
		拠点区分間繰入金支出		1,218,936	-1,218,936
	その他の活動支出計(8)	677,000	1,246,536	-569,536	
	その他の活動資金収支差額(9)=(7)-(8)	-677,000	-1,246,536	569,536	
予備費支出(10)		—			
当期資金収支差額合計(11)=(3)+(6)+(9)-(10)					
前期末支払資金残高(12)					
当期末支払資金残高(11)+(12)					

服織拠点区分拠点区分資金収支計算書

(自) 平成30年 4月 1日 (至) 平成31年 3月31日

第一号第四様式 (第十七条第四項関係)

(単位: 円)

勘定科目		予算(A)	決算(B)	差異(A)-(B)
事業	収入			
	介護保険事業収入	14,600,000	14,631,288	-31,288
	居宅介護料収入(介護報酬収入)	8,950,000	8,906,173	43,827
	介護報酬収入	8,950,000	8,906,173	43,827
	居宅介護料収入(利用者負担金収入)	930,000	943,558	-13,558
	介護負担金収入(一般)	930,000	943,558	-13,558
	介護予防・日常生活支援総合事業収入	3,900,000	3,952,392	-52,392
	事業費収入	3,900,000	3,952,392	-52,392
	利用者等利用料収入	460,000	461,065	-1,065
	介護予防・日常支援総合事業利用料収益	460,000	461,065	-1,065
	その他の事業収入	360,000	368,100	-8,100
	市町村特別事業収入(公費)(公費)	360,000	368,100	-8,100
	受取利息配当金収入		15	-15
	受取利息配当金収入		15	-15
事業活動収入計(1)	14,600,000	14,631,303	-31,303	
活動による支出	支出			
	人件費支出	13,540,000	13,477,113	62,887
	職員給料支出	6,660,000	6,626,076	33,924
	職員賞与支出	2,130,000	2,128,500	1,500
	非常勤職員給与支出	2,800,000	2,772,953	27,047
	退職給付支出	310,000	311,500	-1,500
	法定福利費支出	1,640,000	1,638,084	1,916
	事業費支出	900,000	885,976	14,024
	保健衛生費支出	80,000	72,486	7,514
	水道光熱費支出	60,000	57,535	2,465
	消耗器具備品費支出	30,000	19,079	10,921
	車両費支出	730,000	736,876	-6,876
	事務費支出	2,200,000	2,066,993	133,007
	福利厚生費支出	100,000	99,876	124
	旅費交通費支出	10,000		10,000
	研修研究費支出	50,000	29,234	20,766
	事務消耗品費支出	90,000	75,805	14,195
	印刷製本費支出	50,000	72,559	-22,559
	水道光熱費支出	200,000	198,610	1,390
	修繕費支出	20,000		20,000
	通信運搬費支出	180,000	193,371	-13,371
	会議費支出	10,000		10,000
	広報費支出	10,000	9,100	900
手数料支出	40,000	23,682	16,318	
保険料支出	120,000	91,200	28,800	
賃借料支出	50,000	51,556	-1,556	
土地・建物賃借料支出	1,150,000	1,150,000		
保守料支出	100,000	72,000	28,000	
渉外費支出	10,000		10,000	
諸会費支出	10,000		10,000	
事業活動支出計(2)	16,640,000	16,430,082	209,918	
事業活動資金収支差額(3)=(1)-(2)	-2,040,000	-1,798,779	-241,221	
施設整備等に	収入			
	施設整備等収入計(4)			
支	ファイナンス・リース債務の返済支出	135,000	135,600	-600
	ファイナンス・リース債務の返済支出	135,000	135,600	-600

事業・拠点 [0014:服織拠点区分]

服織拠点区分拠点区分資金収支計算書

(自) 平成30年 4月 1日 (至) 平成31年 3月31日

第一号第四様式 (第十七条第四項関係)

(単位:円)

勘定科目		予算(A)	決算(B)	差異(A)-(B)
よる 収 支	出			
	施設整備等支出計(5)	135,000	135,600	-600
	施設整備等資金収支差額(6)=(4)-(5)	-135,000	-135,600	600
そ の 他 の 活 動 に よ る 収 支	収入			
	拠点区分間繰入金収入	2,215,000	1,975,779	239,221
	拠点区分間繰入金収入	2,215,000	1,975,779	239,221
そ の 他 の 活 動 に よ る 支 出	その他の活動による収入計(7)	2,215,000	1,975,779	239,221
	積立資産支出	40,000	41,400	-1,400
	退職給付引当資産支出	40,000	41,400	-1,400
そ の 他 の 活 動 に よ る 支 出	その他の活動支出計(8)	40,000	41,400	-1,400
	その他の活動資金収支差額(9)=(7)-(8)	2,175,000	1,934,379	240,621
	予備費支出(10)		—	
当期資金収支差額合計(11)=(3)+(6)+(9)-(10)				
前期末支払資金残高(12)		579,506	579,506	
当期末支払資金残高(11)+(12)		579,506	579,506	

公益ラポーレ拠点区分拠点区分資金収支計算書

(自) 平成30年 4月 1日 (至) 平成31年 3月31日

第一号第四様式 (第十七条第四項関係)

(単位: 円)

勘定科目		予算(A)	決算(B)	差異(A)-(B)
事業	収入			
	介護保険事業収入	40,109,000	41,976,565	-1,867,565
	居宅介護支援介護料収入	21,400,000	23,342,493	-1,942,493
	居宅介護支援介護料収入	17,900,000	19,801,441	-1,901,441
	介護予防支援介護料収入	3,500,000	3,541,052	-41,052
	その他の事業収入	18,709,000	18,634,072	74,928
	補助金事業収入(公費)(公費)	18,509,000	18,409,000	100,000
	市町村特別事業収入(公費)(公費)	200,000	225,072	-25,072
	受取利息配当金収入		42	-42
	受取利息配当金収入		42	-42
	その他の収入		3,000	-3,000
	雑収入		3,000	-3,000
	事業活動収入計(1)	40,109,000	41,979,607	-1,870,607
	活動による支出	支出		
人件費支出		37,560,000	37,673,487	-113,487
職員給料支出		19,275,000	19,362,130	-87,130
職員賞与支出		6,568,000	6,567,570	430
非常勤職員給与支出		6,880,000	6,908,649	-28,649
退職給付支出		402,000	400,500	1,500
法定福利費支出		4,435,000	4,434,638	362
事業費支出		2,752,000	2,517,617	234,383
保健衛生費支出		113,000	123,083	-10,083
消耗器具備品費支出		106,000	63,173	42,827
車両費支出		2,533,000	2,331,361	201,639
事務費支出		2,229,000	1,953,732	275,268
福利厚生費支出		237,000	226,967	10,033
研修研究費支出		199,000	156,258	42,742
事務消耗品費支出		198,000	215,619	-17,619
印刷製本費支出		147,000	121,533	25,467
水道光熱費支出		142,000	147,230	-5,230
通信運搬費支出		336,000	310,235	25,765
広報費支出		30,000	29,000	1,000
業務委託費支出		89,000	89,964	-964
手数料支出		5,000	4,072	928
保険料支出		184,000	194,700	-10,700
貸借料支出		216,000	53,760	162,240
租税公課支出	1,000		1,000	
保守料支出	328,000	285,936	42,064	
諸会費支出	67,000	67,000		
雑支出	50,000	51,458	-1,458	
事業活動支出計(2)	42,541,000	42,144,836	396,164	
事業活動資金収支差額(3)=(1)-(2)	-2,432,000	-165,229	-2,266,771	
施設整備等による収支	収入			
	施設整備等収入計(4)			
	支出			
	ファイナンス・リース債務の返済支出	453,000	453,600	-600
	ファイナンス・リース債務の返済支出	453,000	453,600	-600
施設整備等支出計(5)	453,000	453,600	-600	
施設整備等資金収支差額(6)=(4)-(5)	-453,000	-453,600	600	
その他	収入			
事業区分間繰入金収入	4,055,000	1,411,548	2,643,452	

事業・拠点 [0021:公益ラポーレ拠点区分]

公益ラポーレ拠点区分拠点区分資金収支計算書

(自) 平成30年 4月 1日 (至) 平成31年 3月31日

第一号第四様式 (第十七条第四項関係)

(単位: 円)

勘定科目		予算(A)	決算(B)	差異(A)-(B)		
の 他 の 活 動 に よ る 収 支	入					
		事業区分間繰入金収入	4,055,000	1,411,548	2,643,452	
		その他の活動による収入計(7)	4,055,000	1,411,548	2,643,452	
	支 出		積立資産支出	82,000	69,000	13,000
			退職給付引当資産支出	82,000	69,000	13,000
			拠点区分間繰入金支出	1,088,000	723,719	364,281
			拠点区分間繰入金支出	1,088,000	723,719	364,281
			その他の活動支出計(8)	1,170,000	792,719	377,281
		その他の活動資金収支差額(9)=(7)-(8)	2,885,000	618,829	2,266,171	
		予備費支出(10)		—		
	当期資金収支差額合計(11)=(3)+(6)+(9)-(10)					
	前期末支払資金残高(12)					
	当期末支払資金残高(11)+(12)					

公益服織拠点区分拠点区分資金収支計算書

(自) 平成30年 4月 1日 (至) 平成31年 3月31日

第一号第四様式 (第十七条第四項関係)

(単位: 円)

勘定科目		予算(A)	決算(B)	差異(A)-(B)
事業	収入			
	介護保険事業収入	37,100,000	37,305,002	-205,002
	居宅介護支援介護料収入	8,000,000	8,188,362	-188,362
	居宅介護支援介護料収入	4,300,000	4,386,652	-86,652
	介護予防支援介護料収入	3,700,000	3,801,710	-101,710
	その他の事業収入	29,100,000	29,116,640	-16,640
	補助金事業収入(公費)(公費)	29,000,000	29,000,000	
	市町村特別事業収入(公費)(公費)	100,000	116,640	-16,640
	受取利息配当金収入		45	-45
	受取利息配当金収入		45	-45
	その他の収入		5,000	-5,000
	雑収入		5,000	-5,000
	事業活動収入計(1)	37,100,000	37,310,047	-210,047
	活動による支出	支出		
人件費支出		37,518,000	37,387,294	130,706
職員給料支出		22,130,000	22,012,019	117,981
職員賞与支出		7,247,000	7,238,250	8,750
非常勤職員給与支出		2,860,000	2,847,222	12,778
退職給付支出		582,000	578,500	3,500
法定福利費支出		4,699,000	4,711,303	-12,303
事業費支出		1,647,000	1,657,665	-10,665
保健衛生費支出		78,000	80,154	-2,154
消耗器具備品費支出		179,000	152,690	26,310
車両費支出		1,390,000	1,424,821	-34,821
事務費支出		5,377,000	5,291,518	85,482
福利厚生費支出		145,000	151,301	-6,301
研修研究費支出		263,000	243,132	19,868
事務消耗品費支出		142,000	141,785	215
印刷製本費支出		220,000	202,458	17,542
水道光熱費支出		330,000	399,225	-69,225
修繕費支出		20,000		20,000
通信運搬費支出		464,000	473,180	-9,180
会議費支出		5,000	5,565	-565
広報費支出		31,000	11,400	19,600
手数料支出		82,000	70,366	11,634
保険料支出		159,000	166,380	-7,380
賃借料支出		413,000	324,526	88,474
土地・建物賃借料支出	2,861,000	2,867,600	-6,600	
租税公課支出	9,000	1,600	7,400	
保守料支出	178,000	178,000		
諸会費支出	50,000	50,000		
雑支出	5,000	5,000		
事業活動支出計(2)	44,542,000	44,336,477	205,523	
事業活動資金収支差額(3)=(1)-(2)	-7,442,000	-7,026,430	-415,570	
施設整備等による収入	収入			
	施設整備等収入計(4)			
	支出			
	固定資産取得支出	40,000		40,000
	その他の取得支出	40,000		40,000
	ファイナンス・リース債務の返済支出	317,000	318,000	-1,000
ファイナンス・リース債務の返済支出	317,000	318,000	-1,000	
その他の施設整備等による支出		40,000	-40,000	
その他の支出		40,000	-40,000	
施設整備等支出計(5)	357,000	358,000	-1,000	

事業・拠点 [0022:公益服織拠点区分]

公益服織拠点区分拠点区分資金収支計算書

(自) 平成30年 4月 1日 (至) 平成31年 3月31日

第一号第四様式 (第十七条第四項関係)

(単位: 円)

勘 定 科 目		予算(A)	決算(B)	差異(A)-(B)
支	施設整備等資金収支差額(6)=(4)-(5)	-357,000	-358,000	1,000
その 他 の 活 動 に よ る 収 入	事業区分間繰入金収入	6,810,000	6,757,311	52,689
	事業区分間繰入金収入	6,810,000	6,757,311	52,689
	拠点区分間繰入金収入	1,088,000	723,719	364,281
	拠点区分間繰入金収入	1,088,000	723,719	364,281
	その他の活動による収入計(7)	7,898,000	7,481,030	416,970
支 出	積立資産支出	99,000	96,600	2,400
	退職給付引当資産支出	99,000	96,600	2,400
	その他の活動支出計(8)	99,000	96,600	2,400
支	その他の活動資金収支差額(9)=(7)-(8)	7,799,000	7,384,430	414,570
	予備費支出(10)		—	
	当期資金収支差額合計(11)=(3)+(6)+(9)-(10)			
	前期末支払資金残高(12)			
	当期末支払資金残高(11)+(12)			

公益大川拠点区分拠点区分資金収支計算書

(自) 平成30年 4月 1日 (至) 平成31年 3月31日

第一号第四様式 (第十七条第四項関係)

(単位: 円)

勘定科目		予算(A)	決算(B)	差異(A)-(B)	
事業活動による収入	介護保険事業収入	45,409,000	45,574,927	-165,927	
	利用者等利用料収入	1,220,000	1,332,200	-112,200	
	食費収入(一般)	1,200,000	1,315,000	-115,000	
	その他の利用料収入	20,000	17,200	2,800	
	その他の事業収入	44,189,000	44,242,727	-53,727	
	受託事業収入(公費)(公費)	44,189,000	44,242,727	-53,727	
	受取利息配当金収入		32	-32	
	受取利息配当金収入		32	-32	
	その他の収入	400,000	466,650	-66,650	
	利用者等外給食費収入	400,000	466,650	-66,650	
	事業活動収入計(1)	45,809,000	46,041,609	-232,609	
	事業活動による支出	人件費支出	33,959,000	34,250,001	-291,001
		職員給料支出	10,656,000	10,650,131	5,869
職員賞与支出		4,452,000	4,452,671	-671	
非常勤職員給与支出		16,106,000	16,218,033	-112,033	
退職給付支出		45,000	44,500	500	
法定福利費支出		2,700,000	2,884,666	-184,666	
事業費支出		5,325,000	5,504,892	-179,892	
給食費支出		2,200,000	2,427,385	-227,385	
保健衛生費支出		40,000	41,454	-1,454	
教養娯楽費支出		505,000	540,377	-35,377	
水道光熱費支出		1,850,000	1,799,965	50,035	
賃借料支出			400	-400	
車輛費支出		700,000	695,311	4,689	
雑支出		30,000		30,000	
事務費支出		7,064,000	7,228,609	-164,609	
福利厚生費支出		119,000	134,800	-15,800	
旅費交通費支出		3,000	2,440	560	
研修研究費支出		14,000	13,580	420	
事務消耗品費支出		650,000	662,875	-12,875	
印刷製本費支出		100,000	115,269	-15,269	
水道光熱費支出		220,000	183,492	36,508	
修繕費支出		470,000	469,800	200	
通信運搬費支出		400,000	423,453	-23,453	
会議費支出		28,000	28,000		
広報費支出		15,000	14,400	600	
業務委託費支出		3,520,000	3,529,715	-9,715	
手数料支出		75,000	68,796	6,204	
保険料支出	100,000	187,040	-87,040		
賃借料支出	160,000	168,238	-8,238		
租税公課支出	5,000		5,000		
保守料支出	1,180,000	1,160,711	19,289		
諸会費支出		66,000	-66,000		
雑支出	5,000		5,000		
事業活動支出計(2)	46,348,000	46,983,502	-635,502		
事業活動資金収支差額(3)=(1)-(2)	-539,000	-941,893	402,893		
施設整備等	収入				
	施設整備等収入計(4)				
	ファイナンス・リース債務の返済支出	92,000	91,200	800	
支	ファイナンス・リース債務の返済支出	92,000	91,200	800	

事業・拠点 [0023:公益大川拠点区分]

公益大川拠点区分拠点区分資金収支計算書

(自) 平成30年 4月 1日 (至) 平成31年 3月31日

第一号第四様式 (第十七条第四項関係)

(単位: 円)

勘定科目		予算(A)	決算(B)	差異(A)-(B)
による 収支	出			
	施設整備等支出計(5)	92,000	91,200	800
	施設整備等資金収支差額(6)=(4)-(5)	-92,000	-91,200	-800
その 他の	収入			
	事業区分間繰入金収入	731,000	1,046,893	-315,893
の 活動 による 収支	収入			
	事業区分間繰入金収入	731,000	1,046,893	-315,893
	その他の活動による収入計(7)	731,000	1,046,893	-315,893
	支出			
	積立資産支出	100,000	13,800	86,200
	退職給付引当資産支出	100,000	13,800	86,200
	その他の活動支出計(8)	100,000	13,800	86,200
	その他の活動資金収支差額(9)=(7)-(8)	631,000	1,033,093	-402,093
	予備費支出(10)		—	
	当期資金収支差額合計(11)=(3)+(6)+(9)-(10)			
	前期末支払資金残高(12)			
	当期末支払資金残高(11)+(12)			

晃の園拠点区分拠点区分事業活動計算書

(自) 平成30年 4月 1日 (至) 平成31年 3月31日

第二号第四様式 (第二十三条第四項関係)

(単位: 円)

勘定科目		当年度決算(A)	前年度決算(B)	増減(A)-(B)
収	介護保険事業収益	780,325,638	778,133,872	2,191,766
	施設介護料収益	522,945,483	517,036,832	5,908,651
	介護報酬収益	469,061,404	464,046,463	5,014,941
	利用者負担金収益(一般)	53,884,079	52,990,369	893,710
	居宅介護料収益(介護報酬収益)	58,552,825	65,389,886	-6,837,061
	介護報酬収益	58,371,657	59,382,721	-1,011,064
	介護予防報酬収益	181,168	6,007,165	-5,825,997
	居宅介護料収益(利用者負担金収益)	7,258,829	7,783,349	-524,520
	介護負担金収益(一般)	7,238,690	7,162,152	76,538
	介護予防負担金収益(一般)	20,139	621,197	-601,058
	地域密着型介護料収益(介護報酬収益)	17,021,327	17,237,812	-216,485
	介護報酬収益	17,021,327	17,237,812	-216,485
	地域密着型介護料収益(利用者負担金収)	2,000,116	2,013,771	-13,655
	介護負担金収益(一般)	2,000,116	2,013,771	-13,655
サ	介護予防・日常生活支援総合事業収益	8,444,671	4,070,139	4,374,532
	事業費収益	8,444,671	4,070,139	4,374,532
	利用者等利用料収益	162,725,411	163,572,421	-847,010
	施設サービス利用料収益	53,423,534	54,569,504	-1,145,970
	食費収益(一般)	51,734,710	51,989,099	-254,389
	居住費収益(一般)	54,704,406	54,361,818	342,588
	介護予防・日常支援総合事業利用料収益	910,891	393,745	517,146
	その他の利用料収益	1,951,870	2,258,255	-306,385
	その他の事業収益	1,376,976	1,029,662	347,314
	補助金事業収益(公費)(公費)	1,376,976	1,029,662	347,314
ビ	経常経費寄附金収益	50,000	50,000	
	経常経費寄附金収益	50,000	50,000	
	サービス活動収益計(1)	780,375,638	778,183,872	2,191,766
ス	人件費	517,250,156	507,481,928	9,768,228
	職員給料	262,322,784	259,609,707	2,713,077
	職員賞与	58,765,850	57,127,855	1,637,995
	賞与引当金繰入	28,768,000	21,700,000	7,068,000
	非常勤職員給与	96,344,250	98,006,965	-1,662,715
	退職給付費用	10,800,844	11,202,054	-401,210
	法定福利費	60,248,428	59,835,347	413,081
	事業費	108,509,184	112,847,200	-4,338,016
	給食費	44,790,074	47,770,882	-2,980,808
	保健衛生費	9,160,722	9,602,077	-441,355
	医療費		10,060	-10,060
	被服費	196,813	162,918	33,895
	教養娯楽費	1,435,996	1,623,277	-187,281
	日用品費	1,230,790	1,354,791	-124,001
	水道光熱費	24,190,023	23,675,212	514,811
	消耗器具備品費	12,922,420	13,630,658	-708,238
	保険料	840	7,420	-6,580
	賃借料	8,833,820	9,048,560	-214,740
	葬祭費	39,000	21,000	18,000
	車輦費	5,708,686	5,940,345	-231,659
増	事務費	88,256,243	91,423,554	-3,167,311
	福利厚生費	3,051,644	3,048,441	3,203
	旅費交通費	461,006	359,490	101,516
	研修研究費	2,318,303	3,136,760	-818,457
	事務消耗品費	2,700,890	3,074,224	-373,334
	印刷製本費	1,451,854	1,411,390	40,464
	減			

晃の園拠点区分拠点区分事業活動計算書

(自) 平成30年 4月 1日 (至) 平成31年 3月31日

第二号第四様式 (第二十三条第四項関係)

(単位: 円)

勘定科目		当年度決算(A)	前年度決算(B)	増減(A)-(B)	
の 部 用	修繕費	8,412,551	11,242,088	-2,829,537	
	通信運搬費	1,460,857	1,415,428	45,429	
	会議費	122,335	47,160	75,175	
	広報費	2,499,107	5,083,743	-2,584,636	
	業務委託費	43,334,967	42,708,493	626,474	
	手数料	3,049,222	3,455,616	-406,394	
	保険料	1,515,638	1,007,142	508,496	
	賃借料	1,292,398	1,732,796	-440,398	
	土地・建物賃借料	4,566,000	4,572,000	-6,000	
	租税公課	202,328	187,667	14,661	
	保守料	10,922,833	7,917,626	3,005,207	
	渉外費	128,146	207,696	-79,550	
	諸会費	765,700	739,700	26,000	
	雑費	464	76,094	-75,630	
	利用者負担軽減額	4,048,970	3,567,954	481,016	
	利用者負担軽減額	4,048,970	3,567,954	481,016	
	減価償却費	62,398,928	60,170,024	2,228,904	
	減価償却費	62,398,928	60,170,024	2,228,904	
	国庫補助金等特別積立金取崩額	-24,605,017	-24,605,017		
	国庫補助金等特別積立金取崩額	-24,605,017	-24,605,017		
徴収不能額		137,097	-137,097		
徴収不能額		137,097	-137,097		
サービス活動費用計(2)	755,858,464	751,022,740	4,835,724		
サービス活動増減差額(3)=(1)-(2)	24,517,174	27,161,132	-2,643,958		
サ ー ビ ス 活 動 外 増 減 の 部	収 益	借入金利息補助金収益	208,800	243,600	-34,800
		借入金利息補助金収益	208,800	243,600	-34,800
		受取利息配当金収益	58,197	46,620	11,577
		受取利息配当金収益	58,197	46,620	11,577
		その他のサービス活動外収益	10,040,200	12,390,574	-2,350,374
		受入研修費収益	587,000	1,723,900	-1,136,900
		利用者等外給食収益	5,335,030	5,740,680	-405,650
		雑収益	4,118,170	4,925,994	-807,824
	サービス活動外収益計(4)	10,307,197	12,680,794	-2,373,597	
	費 用	支払利息	3,259,200	3,802,400	-543,200
		支払利息	3,259,200	3,802,400	-543,200
		その他のサービス活動外費用	5,414,280	5,845,230	-430,950
		利用者等外給食費	5,337,480	5,803,830	-466,350
雑損失		76,800	41,400	35,400	
サービス活動外費用計(5)	8,673,480	9,647,630	-974,150		
サービス活動外増減差額(6)=(4)-(5)	1,633,717	3,033,164	-1,399,447		
経常増減差額(7)=(3)+(6)	26,150,891	30,194,296	-4,043,405		
特 別 増 減 の 部	収 益	その他の特別収益	76,800	41,400	35,400
		徴収不能引当金戻入益	76,800	41,400	35,400
		特別収益計(8)	76,800	41,400	35,400
	費 用	固定資産売却損・処分損		7	-7
		車輛運搬具売却損・処分損		3	-3
		器具及び備品売却損・処分損		4	-4
		事業区分間繰入金費用	5,957,411	8,285,962	-2,328,551
		事業区分間繰入金費用	5,957,411	8,285,962	-2,328,551
		拠点区分間繰入金費用		3,582,680	-3,582,680
		拠点区分間繰入金費用		3,582,680	-3,582,680
特別費用計(9)	5,957,411	11,868,649	-5,911,238		
特別増減差額(10)=(8)-(9)	-5,880,611	-11,827,249	5,946,638		

事業・拠点 [0011:晃の園拠点区分]

晃の園拠点区分拠点区分事業活動計算書

(自) 平成30年 4月 1日 (至) 平成31年 3月31日

第二号第四様式 (第二十三条第四項関係)

(単位: 円)

勘定科目		当年度決算(A)	前年度決算(B)	増減(A)-(B)
当期活動増減差額(11)=(7)+(10)		20,270,280	18,367,047	1,903,233
繰越活動増減差額の部	前期繰越活動増減差額(12)	970,658,206	930,791,159	39,867,047
	当期末繰越活動増減差額(13)=(11)+(12)	990,928,486	949,158,206	41,770,280
	基本金取崩額(14)			
	その他の積立金取崩額(15)		40,000,000	-40,000,000
	施設設備整備積立金取崩額		40,000,000	-40,000,000
	その他の積立金積立額(16)	16,000,000	18,500,000	-2,500,000
	施設設備整備積立金積立額	16,000,000	18,500,000	-2,500,000
	次期繰越活動増減差額(17)=(13)+(14)+(15)-(16)	974,928,486	970,658,206	4,270,280

ラポーレ拠点区分拠点区分事業活動計算書

(自) 平成30年 4月 1日 (至) 平成31年 3月31日

第二号第四様式 (第二十三条第四項関係)

(単位: 円)

勘定科目		当年度決算(A)	前年度決算(B)	増減(A)-(B)	
収	介護保険事業収益	29,876,471	24,209,057	5,667,414	
	地域密着型介護料収益(介護報酬収益)	25,010,797	20,439,897	4,570,900	
	介護報酬収益	25,010,797	20,439,897	4,570,900	
	地域密着型介護料収益(利用者負担金収)	3,209,425	2,332,864	876,561	
	介護負担金収益(一般)	3,209,425	2,332,864	876,561	
	介護予防・日常生活支援総合事業収益	43,327	137,864	-94,537	
	事業費収益	43,327	137,864	-94,537	
	利用者等利用料収益	1,612,922	1,284,822	328,100	
	食費収益(一般)	1,608,105	1,269,502	338,603	
	介護予防・日常支援総合事業利用料収益	4,817	15,320	-10,503	
	その他の事業収益		13,610	-13,610	
	補助金事業収益(公費)(公費)		13,610	-13,610	
	サ	老人福祉事業収益	107,544,740	108,330,517	-785,777
運営事業収益		107,544,740	108,330,517	-785,777	
管理費収益		8,449,560	8,449,560		
その他の利用料収益		56,611,180	56,704,957	-93,777	
補助金事業収益		42,484,000	43,176,000	-692,000	
経常経費寄附金収益		100,000		100,000	
経常経費寄附金収益		100,000		100,000	
サービス活動収益計(1)		137,521,211	132,539,574	4,981,637	
ビ ス 活 動 費		人件費	55,662,055	54,921,622	740,433
		職員給料	26,140,800	24,316,984	1,823,816
	職員賞与	5,624,050	5,573,250	50,800	
	賞与引当金繰入	2,966,000	2,208,000	758,000	
	非常勤職員給与	14,539,596	16,165,860	-1,626,264	
	退職給付費用	675,100	675,100		
	法定福利費	5,716,509	5,982,428	-265,919	
	事業費	34,847,719	34,957,725	-110,006	
	給食費	17,638,800	17,756,921	-118,121	
	保健衛生費	1,524,826	1,249,451	275,375	
	教養娯楽費	998,240	1,027,613	-29,373	
	日用品費	38,398	38,267	131	
	水道光熱費	9,259,912	8,495,662	764,250	
	燃料費	7,992	16,254	-8,262	
	消耗器具備品費	1,023,601	2,072,823	-1,049,222	
	保険料	104,250	102,200	2,050	
	賃借料	1,497,788	1,329,743	168,045	
葬祭費	10,000		10,000		
車両費	2,743,912	2,868,791	-124,879		
増 の 減 用 部	事務費	35,329,907	36,036,369	-706,462	
	福利厚生費	393,002	454,412	-61,410	
	研修研究費	218,680	690,638	-471,958	
	事務消耗品費	441,926	614,873	-172,947	
	印刷製本費	217,514	223,782	-6,268	
	水道光熱費	176,767	119,538	57,229	
	修繕費	4,917,449	2,970,287	1,947,162	
	通信運搬費	903,656	1,063,291	-159,635	
	会議費		40,000	-40,000	
	広報費	699,342	2,180,745	-1,481,403	
	業務委託費	22,942,476	23,335,548	-393,072	
	手数料	276,277	133,215	143,062	

事業・拠点 [0012:ラポーレ拠点区分]

ラポーレ拠点区分拠点区分事業活動計算書

(自) 平成30年 4月 1日 (至) 平成31年 3月31日

第二号第四様式 (第二十三条第四項関係)

(単位: 円)

勘定科目		当年度決算(A)	前年度決算(B)	増減(A)-(B)	
	保険料	470,430	149,320	321,110	
	賃借料	1,280,092	1,303,793	-23,701	
	租税公課	47,472	38,733	8,739	
	保守料	1,897,584	2,227,724	-330,140	
	渉外費	116,280	174,470	-58,190	
	諸会費	330,960	316,000	14,960	
	減価償却費	17,959,475	17,014,386	945,089	
	減価償却費	17,959,475	17,014,386	945,089	
	国庫補助金等特別積立金取崩額	-14,157,498	-14,157,498		
	国庫補助金等特別積立金取崩額	-14,157,498	-14,157,498		
	サービス活動費用計(2)	129,641,658	128,772,604	869,054	
	サービス活動増減差額(3)=(1)-(2)	7,879,553	3,766,970	4,112,583	
サービス活動外増減の部	収益	受取利息配当金収益	6,320	6,261	59
		受取利息配当金収益	6,320	6,261	59
		その他のサービス活動外収益	3,340,748	3,695,101	-354,353
		利用者等外給食収益	1,765,750	1,992,750	-227,000
		雑収益	1,574,998	1,702,351	-127,353
		サービス活動外収益計(4)	3,347,068	3,701,362	-354,294
	費用	その他のサービス活動外費用	1,765,750	2,000,800	-235,050
		利用者等外給食費	1,765,750	2,000,800	-235,050
		サービス活動外費用計(5)	1,765,750	2,000,800	-235,050
		サービス活動外増減差額(6)=(4)-(5)	1,581,318	1,700,562	-119,244
	経常増減差額(7)=(3)+(6)	9,460,871	5,467,532	3,993,339	
特別増減の部	収益	拠点区分間繰入金収益		1,330,364	-1,330,364
		拠点区分間繰入金収益		1,330,364	-1,330,364
		特別収益計(8)		1,330,364	-1,330,364
	費用	固定資産売却損・処分損		2	-2
		器具及び備品売却損・処分損		2	-2
		事業区分間繰入金費用	3,258,341		3,258,341
		事業区分間繰入金費用	3,258,341		3,258,341
		拠点区分間繰入金費用	756,843		756,843
		拠点区分間繰入金費用	756,843		756,843
		特別費用計(9)	4,015,184	2	4,015,182
	特別増減差額(10)=(8)-(9)	-4,015,184	1,330,362	-5,345,546	
	当期活動増減差額(11)=(7)+(10)	5,445,687	6,797,894	-1,352,207	
繰越活動増減差額の部		前期繰越活動増減差額(12)	189,813,611	183,834,217	5,979,394
		当期末繰越活動増減差額(13)=(11)+(12)	195,259,298	190,632,111	4,627,187
		基本金取崩額(14)			
		その他の積立金取崩額(15)			
		その他の積立金積立額(16)	6,850,000	818,500	6,031,500
		修繕積立金積立額	6,850,000	818,500	6,031,500
		次期繰越活動増減差額(17)=(13)+(14)+(15)-(16)	188,409,298	189,813,611	-1,404,313

山崎拠点区分拠点区分事業活動計算書

(自) 平成30年 4月 1日 (至) 平成31年 3月31日

第二号第四様式 (第二十三条第四項関係)

(単位: 円)

勘定科目		当年度決算(A)	前年度決算(B)	増減(A)-(B)
収 益	介護保険事業収益	22,031,061	18,988,458	3,042,603
	居宅介護料収益(介護報酬収益)		4,456,546	-4,456,546
	介護予防報酬収益		4,456,546	-4,456,546
	居宅介護料収益(利用者負担金収益)		831,554	-831,554
	介護予防負担金収益(一般)		831,554	-831,554
	地域密着型介護料収益(介護報酬収益)	7,694,891	5,397,475	2,297,416
	介護報酬収益	7,694,891	5,397,475	2,297,416
	地域密着型介護料収益(利用者負担金収)	891,900	580,503	311,397
	介護負担金収益(一般)	891,900	580,503	311,397
	介護予防・日常生活支援総合事業収益	11,199,634	6,266,804	4,932,830
	事業費収益	11,199,634	6,266,804	4,932,830
	利用者等利用料収益	1,413,836	459,964	953,872
	介護予防・日常支援総合事業利用料収益	1,413,836	459,964	953,872
	その他の事業収益	830,800	995,612	-164,812
	補助金事業収益(公費)(公費)		412	-412
	市町村特別事業収益(公費)(公費)	830,800	995,200	-164,400
	サービス活動収益計(1)	22,031,061	18,988,458	3,042,603
ビ ス 活 動 費 の 増 減 部 用	人件費	16,289,955	14,349,921	1,940,034
	職員給料	6,004,782	5,102,633	902,149
	職員賞与	1,560,250	1,239,550	320,700
	賞与引当金繰入	1,253,000	510,000	743,000
	非常勤職員給与	5,675,469	5,949,895	-274,426
	退職給付費用	205,600	181,500	24,100
	法定福利費	1,590,854	1,366,343	224,511
	事業費	957,460	1,149,337	-191,877
	水道光熱費	374,043	375,794	-1,751
	消耗器具備品費	215,905	111,062	104,843
	保険料	11,400		11,400
	賃借料	144,737	480,696	-335,959
	車輛費	211,375	181,785	29,590
	事務費	4,210,165	4,893,328	-683,163
	福利厚生費	47,600	50,200	-2,600
	旅費交通費	13,960	6,660	7,300
	研修研究費	22,374	135,900	-113,526
	印刷製本費	198,026	156,844	41,182
	水道光熱費	10,670	9,820	850
	修繕費	2,700	161,536	-158,836
	通信運搬費	187,133	184,468	2,665
	広報費	30,100	23,500	6,600
	手数料	47,772	53,952	-6,180
保険料	70,810	62,060	8,750	
賃借料	54,432	529,200	-474,768	
土地・建物賃借料	3,240,000	3,240,000		
保守料	265,588	260,188	5,400	
渉外費	1,000	1,000		
諸会費	18,000	18,000		
利用者負担軽減額	6,407	5,984	423	
利用者負担軽減額	6,407	5,984	423	
減価償却費	800,625	770,587	30,038	
減価償却費	800,625	770,587	30,038	
	サービス活動費用計(2)	22,264,612	21,169,157	1,095,455

山崎拠点区分拠点区分事業活動計算書

(自) 平成30年 4月 1日 (至) 平成31年 3月31日

第二号第四様式 (第二十三条第四項関係)

(単位: 円)

勘定科目		当年度決算(A)	前年度決算(B)	増減(A)-(B)
サービス活動増減差額(3)=(1)-(2)		-233,551	-2,180,699	1,947,148
サービス活動外増減の部	収益			
	受取利息配当金収益	62	65	-3
	受取利息配当金収益	62	65	-3
	その他のサービス活動外収益		34,200	-34,200
	雑収益		34,200	-34,200
	サービス活動外収益計(4)	62	34,265	-34,203
費用				
	サービス活動外費用計(5)			
	サービス活動外増減差額(6)=(4)-(5)	62	34,265	-34,203
経常増減差額(7)=(3)+(6)		-233,489	-2,146,434	1,912,945
特別増減の部	収益			
	拠点区分間繰入金収益		1,288,247	-1,288,247
	拠点区分間繰入金収益		1,288,247	-1,288,247
	特別収益計(8)		1,288,247	-1,288,247
	費用			
	拠点区分間繰入金費用	1,218,936		1,218,936
	拠点区分間繰入金費用	1,218,936		1,218,936
	特別費用計(9)	1,218,936		1,218,936
	特別増減差額(10)=(8)-(9)	-1,218,936	1,288,247	-2,507,183
	当期活動増減差額(11)=(7)+(10)	-1,452,425	-858,187	-594,238
繰越活動増減差額の部	前期繰越活動増減差額(12)	12,512,966	13,371,153	-858,187
	当期末繰越活動増減差額(13)=(11)+(12)	11,060,541	12,512,966	-1,452,425
	基本金取崩額(14)			
	その他の積立金取崩額(15)			
	その他の積立金積立額(16)			
		次期繰越活動増減差額(17)=(13)+(14)+(15)-(16)	11,060,541	12,512,966

服織拠点区分拠点区分事業活動計算書

(自) 平成30年 4月 1日 (至) 平成31年 3月31日

第二号第四様式 (第二十三条第四項関係)

(単位: 円)

勘定科目		当年度決算(A)	前年度決算(B)	増減(A)-(B)
サ ー ビ ス 活 動 増 減 の 部	収入			
	介護保険事業収益	14,631,288	14,647,127	-15,839
	居宅介護料収益(介護報酬収益)	8,906,173	10,313,076	-1,406,903
	介護報酬収益	8,906,173	9,337,909	-431,736
	介護予防報酬収益		975,167	-975,167
	居宅介護料収益(利用者負担金収益)	943,558	1,175,875	-232,317
	介護負担金収益(一般)	943,558	1,057,725	-114,167
	介護予防負担金収益(一般)		118,150	-118,150
	介護予防・日常生活支援総合事業収益	3,952,392	2,212,331	1,740,061
	事業費収益	3,952,392	2,212,331	1,740,061
	利用者等利用料収益	461,065	293,945	167,120
	介護予防・日常支援総合事業利用料収益	461,065	293,945	167,120
	その他の事業収益	368,100	651,900	-283,800
	市町村特別事業収益(公費)(公費)	368,100	651,900	-283,800
サービス活動収益計(1)	14,631,288	14,647,127	-15,839	
ビ ス 活 動 増 減 の 部	費用			
	人件費	13,752,513	12,328,461	1,424,052
	職員給料	6,626,076	6,807,646	-181,570
	職員賞与	1,638,500	1,418,690	219,810
	賞与引当金繰入	845,000	611,000	234,000
	非常勤職員給与	2,726,953	2,138,029	588,924
	退職給付費用	352,900	327,600	25,300
	法定福利費	1,563,084	1,025,496	537,588
	事業費	885,976	974,093	-88,117
	保健衛生費	72,486	74,250	-1,764
	水道光熱費	57,535	72,247	-14,712
	消耗器具備品費	19,079	52,786	-33,707
	車両費	736,876	774,810	-37,934
	事務費	2,066,993	2,456,459	-389,466
	福利厚生費	99,876	69,723	30,153
	研修研究費	29,234	18,322	10,912
	事務消耗品費	75,805	434,352	-358,547
	印刷製本費	72,559	49,086	23,473
	水道光熱費	198,610	150,000	48,610
	修繕費		81,000	-81,000
	通信運搬費	193,371	140,543	52,828
	広報費	9,100	15,300	-6,200
	手数料	23,682	35,643	-11,961
保険料	91,200	108,050	-16,850	
賃借料	51,556	28,000	23,556	
土地・建物賃借料	1,150,000	1,153,440	-3,440	
保守料	72,000	173,000	-101,000	
減価償却費	366,958	278,842	88,116	
減価償却費	366,958	278,842	88,116	
サービス活動費用計(2)	17,072,440	16,037,855	1,034,585	
サービス活動増減差額(3)=(1)-(2)	-2,441,152	-1,390,728	-1,050,424	
サ ー ビ ス 活 動 外	収入			
	受取利息配当金収益	15	17	-2
	受取利息配当金収益	15	17	-2
	その他のサービス活動外収益		33,000	-33,000
	雑収益		33,000	-33,000
サービス活動外収益計(4)	15	33,017	-33,002	
費用				

事業・拠点 [0014:服織拠点区分]

服織拠点区分拠点区分事業活動計算書

(自) 平成30年 4月 1日 (至) 平成31年 3月31日

第二号第四様式 (第二十三条第四項関係)

(単位: 円)

勘定科目		当年度決算(A)	前年度決算(B)	増減(A)-(B)
増減の部	用			
	サービス活動外費用計(5)			
	サービス活動外増減差額(6)=(4)-(5)	15	33,017	-33,002
経常増減差額(7)=(3)+(6)		-2,441,137	-1,357,711	-1,083,426
特別増減の部	収益			
	拠点区分間繰入金収益	1,975,779	964,069	1,011,710
	拠点区分間繰入金収益	1,975,779	964,069	1,011,710
	特別収益計(8)	1,975,779	964,069	1,011,710
	費用			
特別費用計(9)				
特別増減差額(10)=(8)-(9)		1,975,779	964,069	1,011,710
当期活動増減差額(11)=(7)+(10)		-465,358	-393,642	-71,716
繰越活動増減差額の部	前期繰越活動増減差額(12)	1,577,473	1,971,115	-393,642
	当期末繰越活動増減差額(13)=(11)+(12)	1,112,115	1,577,473	-465,358
	基本金取崩額(14)			
	その他の積立金取崩額(15)			
	その他の積立金積立額(16)			
	次期繰越活動増減差額(17)=(13)+(14)+(15)-(16)	1,112,115	1,577,473	-465,358

公益ラポーレ拠点区分拠点区分事業活動計算書

(自) 平成30年 4月 1日 (至) 平成31年 3月31日

第二号第四様式 (第二十三条第四項関係)

(単位: 円)

勘 定 科 目		当年度決算(A)	前年度決算(B)	増減(A)-(B)	
サ ー ビ ス 活 動 増 減 の 部	収	介護保険事業収益	41,976,565	44,233,415	-2,256,850
		居宅介護支援介護料収益	23,342,493	25,837,659	-2,495,166
		居宅介護支援介護料収益	19,801,441	21,031,225	-1,229,784
		介護予防支援介護料収益	3,541,052	4,806,434	-1,265,382
	益	その他の事業収益	18,634,072	18,395,756	238,316
		補助金事業収益(公費)(公費)	18,409,000	17,871,500	537,500
		市町村特別事業収益(公費)(公費)	225,072	524,256	-299,184
		サービス活動収益計(1)	41,976,565	44,233,415	-2,256,850
	費	人件費	38,251,487	42,160,057	-3,908,570
		職員給料	19,362,130	16,914,857	2,447,273
	職員賞与	4,977,570	4,909,530	68,040	
	賞与引当金繰入	2,450,000	1,941,000	509,000	
	非常勤職員給与	6,796,649	12,663,773	-5,867,124	
	退職給付費用	469,500	438,800	30,700	
	法定福利費	4,195,638	5,292,097	-1,096,459	
	事業費	2,517,617	2,640,723	-123,106	
	保健衛生費	123,083	115,554	7,529	
	消耗器具備品費	63,173	82,736	-19,563	
	車両費	2,331,361	2,442,433	-111,072	
	事務費	1,953,732	2,564,030	-610,298	
	福利厚生費	226,967	288,114	-61,147	
	旅費交通費		1,330	-1,330	
	研修研究費	156,258	319,884	-163,626	
	事務消耗品費	215,619	190,457	25,162	
	印刷製本費	121,533	136,005	-14,472	
	水道光熱費	147,230	264,506	-117,276	
	通信運搬費	310,235	348,554	-38,319	
	会議費		2,832	-2,832	
	広報費	29,000	9,000	20,000	
	業務委託費	89,964	70,912	19,052	
	手数料	4,072	6,534	-2,462	
	保険料	194,700	150,840	43,860	
	賃借料	53,760	176,126	-122,366	
	租税公課		4,000	-4,000	
	保守料	285,936	489,936	-204,000	
	諸会費	67,000	55,000	12,000	
	雑費	51,458	50,000	1,458	
	減価償却費	471,690	175,446	296,244	
	減価償却費	471,690	175,446	296,244	
	サービス活動費用計(2)	43,194,526	47,540,256	-4,345,730	
	サービス活動増減差額(3)=(1)-(2)	-1,217,961	-3,306,841	2,088,880	
サ ー ビ ス 活 動 外 増 減 の	収	受取利息配当金収益	42	41	1
		受取利息配当金収益	42	41	1
	益	その他のサービス活動外収益	3,000		3,000
		雑収益	3,000		3,000
		サービス活動外収益計(4)	3,042	41	3,001
	費				
		サービス活動外費用計(5)			

事業・拠点 [0021:公益ラポーレ拠点区分]

公益ラポーレ拠点区分拠点区分事業活動計算書

(自) 平成30年 4月 1日 (至) 平成31年 3月31日

第二号第四様式 (第二十三条第四項関係)

(単位: 円)

勘定科目		当年度決算(A)	前年度決算(B)	増減(A)-(B)
部	サービス活動外増減差額(6)=(4)-(5)	3,042	41	3,001
経常増減差額(7)=(3)+(6)		-1,214,919	-3,306,800	2,091,881
特別増減の部	収益			
	事業区分間繰入金収益	1,411,548	3,329,554	-1,918,006
	事業区分間繰入金収益	1,411,548	3,329,554	-1,918,006
	特別収益計(8)	1,411,548	3,329,554	-1,918,006
	費用			
	拠点区分間繰入金費用	723,719		723,719
	拠点区分間繰入金費用	723,719		723,719
	特別費用計(9)	723,719		723,719
	特別増減差額(10)=(8)-(9)	687,829	3,329,554	-2,641,725
	当期活動増減差額(11)=(7)+(10)	-527,090	22,754	-549,844
繰越活動増減差額の部	前期繰越活動増減差額(12)	-1,803,450	-1,826,204	22,754
	当期末繰越活動増減差額(13)=(11)+(12)	-2,330,540	-1,803,450	-527,090
	基本金取崩額(14)			
	その他の積立金取崩額(15)			
	その他の積立金積立額(16)			
		次期繰越活動増減差額(17)=(13)+(14)+(15)-(16)	-2,330,540	-1,803,450

公益服織拠点区分拠点区分事業活動計算書

(自) 平成30年 4月 1日 (至) 平成31年 3月31日

第二号第四様式 (第二十三条第四項関係)

(単位: 円)

勘定科目		当年度決算(A)	前年度決算(B)	増減(A)-(B)	
サ ー ビ ス 活 動 増 減 の 部	収	介護保険事業収益	37,305,002	36,422,802	882,200
		居宅介護支援介護料収益	8,188,362	7,258,002	930,360
		居宅介護支援介護料収益	4,386,652	3,226,450	1,160,202
		介護予防支援介護料収益	3,801,710	4,031,552	-229,842
	益	その他の事業収益	29,116,640	29,164,800	-48,160
		補助金事業収益(公費)(公費)	29,000,000	29,100,000	-100,000
	市町村特別事業収益(公費)(公費)	116,640	64,800	51,840	
	サービス活動収益計(1)	37,305,002	36,422,802	882,200	
サ ー ビ ス 活 動 増 減 の 部	費	人件費	38,829,894	33,955,361	4,874,533
		職員給料	22,012,019	21,899,572	112,447
		職員賞与	5,540,250	5,474,750	65,500
		賞与引当金繰入	3,328,000	1,982,000	1,346,000
		非常勤職員給与	2,806,222		2,806,222
		退職給付費用	675,100	616,800	58,300
		法定福利費	4,468,303	3,982,239	486,064
		事業費	1,657,665	1,916,311	-258,646
		保健衛生費	80,154	78,720	1,434
		消耗器具備品費	152,690	151,419	1,271
		車両費	1,424,821	1,686,172	-261,351
		事務費	5,291,518	4,865,589	425,929
		福利厚生費	151,301	142,356	8,945
		研修研究費	243,132	78,280	164,852
		事務消耗品費	141,785	92,528	49,257
		印刷製本費	202,458	230,030	-27,572
		水道光熱費	399,225	377,633	21,592
		修繕費		97,404	-97,404
		通信運搬費	473,180	575,507	-102,327
		会議費	5,565	5,860	-295
		広報費	11,400	5,000	6,400
		手数料	70,366	25,632	44,734
		保険料	166,380	117,510	48,870
		賃借料	324,526	108,089	216,437
		土地・建物賃借料	2,867,600	2,864,160	3,440
		租税公課	1,600	8,600	-7,000
		保守料	178,000	87,000	91,000
	諸会費	50,000	50,000		
	雑費	5,000		5,000	
	減価償却費	569,647	360,978	208,669	
	減価償却費	569,647	360,978	208,669	
	サービス活動費用計(2)	46,348,724	41,098,239	5,250,485	
	サービス活動増減差額(3)=(1)-(2)	-9,043,722	-4,675,437	-4,368,285	
サ ー ビ ス 活 動 外 増 減 の	収	受取利息配当金収益	45	77	-32
		受取利息配当金収益	45	77	-32
	益	その他のサービス活動外収益	5,000		5,000
		雑収益	5,000		5,000
		サービス活動外収益計(4)	5,045	77	4,968
サ ー ビ ス 活 動 外 増 減 の	費				
		サービス活動外費用計(5)			

事業・拠点 [0022:公益服織拠点区分]

公益服織拠点区分拠点区分事業活動計算書

(自) 平成30年 4月 1日 (至) 平成31年 3月31日

第二号第四様式 (第二十三条第四項関係)

(単位: 円)

勘定科目		当年度決算(A)	前年度決算(B)	増減(A)-(B)
部	サービス活動外増減差額(6)=(4)-(5)	5,045	77	4,968
経常増減差額(7)=(3)+(6)		-9,038,677	-4,675,360	-4,363,317
特別増減の部	収			
	事業区分間繰入金収益	6,757,311	4,371,382	2,385,929
	事業区分間繰入金収益	6,757,311	4,371,382	2,385,929
	拠点区分間繰入金収益	723,719		723,719
	拠点区分間繰入金収益	723,719		723,719
	特別収益計(8)	7,481,030	4,371,382	3,109,648
費用				
	特別費用計(9)			
	特別増減差額(10)=(8)-(9)	7,481,030	4,371,382	3,109,648
当期活動増減差額(11)=(7)+(10)		-1,557,647	-303,978	-1,253,669
繰越活動増減差額の部	前期繰越活動増減差額(12)	347,822	651,800	-303,978
	当期末繰越活動増減差額(13)=(11)+(12)	-1,209,825	347,822	-1,557,647
	基本金取崩額(14)			
	その他の積立金取崩額(15)			
	その他の積立金積立額(16)			
		次期繰越活動増減差額(17)=(13)+(14)+(15)-(16)	-1,209,825	347,822

公益大川拠点区分拠点区分事業活動計算書

(自) 平成30年 4月 1日 (至) 平成31年 3月31日

第二号第四様式 (第二十三条第四項関係)

(単位: 円)

勘定科目		当年度決算(A)	前年度決算(B)	増減(A)-(B)
収 益	介護保険事業収益	45,574,927	46,858,702	-1,283,775
	利用者等利用料収益	1,332,200	1,343,600	-11,400
	食費収益(一般)	1,315,000	1,318,800	-3,800
	その他の利用料収益	17,200	24,800	-7,600
	その他の事業収益	44,242,727	45,515,102	-1,272,375
	受託事業収益(公費)(公費)	44,242,727	45,515,102	-1,272,375
サービス活動収益計(1)		45,574,927	46,858,702	-1,283,775
サ ー ビ ス 活 動 増 減 の 部	人件費	34,373,801	34,448,930	-75,129
	職員給料	10,650,131	11,212,771	-562,640
	職員賞与	3,592,671	2,638,750	953,921
	賞与引当金繰入	1,377,000	1,267,000	110,000
	非常勤職員給与	15,966,033	16,715,710	-749,677
	退職給付費用	58,300	58,300	
	法定福利費	2,729,666	2,556,399	173,267
	事業費	5,038,242	5,235,721	-197,479
	給食費	1,960,735	1,750,224	210,511
	保健衛生費	41,454	58,551	-17,097
	教養娯楽費	540,377	531,796	8,581
	水道光熱費	1,799,965	1,776,482	23,483
	保険料		37,400	-37,400
	賃借料	400		400
	車輛費	695,311	1,081,268	-385,957
	事務費	7,228,609	7,502,968	-274,359
	福利厚生費	134,800	169,800	-35,000
	旅費交通費	2,440		2,440
	研修研究費	13,580	85,156	-71,576
	事務消耗品費	662,875	759,524	-96,649
	印刷製本費	115,269	137,173	-21,904
	水道光熱費	183,492	200,804	-17,312
	修繕費	469,800	442,762	27,038
	通信運搬費	423,453	428,342	-4,889
	会議費	28,000	15,000	13,000
	広報費	14,400		14,400
	業務委託費	3,529,715	3,641,022	-111,307
手数料	68,796	72,684	-3,888	
保険料	187,040	81,670	105,370	
賃借料	168,238	180,244	-12,006	
保守料	1,160,711	1,278,787	-118,076	
諸会費	66,000	10,000	56,000	
減価償却費	91,200	37,621	53,579	
減価償却費	91,200	37,621	53,579	
サービス活動費用計(2)		46,731,852	47,225,240	-493,388
サービス活動増減差額(3)=(1)-(2)		-1,156,925	-366,538	-790,387
サ ー ビ ス 活 動 外 増	受取利息配当金収益	32	41	-9
	受取利息配当金収益	32	41	-9
	その他のサービス活動外収益	466,650	416,000	50,650
	利用者等外給食収益	466,650	416,000	50,650
	サービス活動外収益計(4)	466,682	416,041	50,641
費	その他のサービス活動外費用	466,650	445,750	20,900
	利用者等外給食費	466,650	445,750	20,900

事業・拠点 [0023:公益大川拠点区分]

公益大川拠点区分拠点区分事業活動計算書

(自) 平成30年 4月 1日 (至) 平成31年 3月31日

第二号第四様式 (第二十三条第四項関係)

(単位: 円)

勘定科目		当年度決算(A)	前年度決算(B)	増減(A)-(B)	
減 の 部	用				
	サービス活動外費用計(5)	466,650	445,750	20,900	
	サービス活動外増減差額(6)=(4)-(5)	32	-29,709	29,741	
経常増減差額(7)=(3)+(6)		-1,156,893	-396,247	-760,646	
特 別 増 減 の 部	収 益	事業区分間繰入金収益	1,046,893	585,026	461,867
		事業区分間繰入金収益	1,046,893	585,026	461,867
		特別収益計(8)	1,046,893	585,026	461,867
	費 用	特別費用計(9)			
		特別増減差額(10)=(8)-(9)	1,046,893	585,026	461,867
当期活動増減差額(11)=(7)+(10)		-110,000	188,779	-298,779	
繰 越 活 動 増 減 差 額 の 部		前期繰越活動増減差額(12)	-1,266,996	-1,455,775	188,779
		当期末繰越活動増減差額(13)=(11)+(12)	-1,376,996	-1,266,996	-110,000
		基本金取崩額(14)			
		その他の積立金取崩額(15)			
		その他の積立金積立額(16)			
		次期繰越活動増減差額(17)=(13)+(14)+(15)-(16)	-1,376,996	-1,266,996	-110,000

晃の園拠点区分拠点区分貸借対照表

平成31年 3月31日現在

第三号第四様式（第二十七条第四項関係）

（単位：円）

資 産 の 部				負 債 の 部			
	当年度末	前年度末	増 減		当年度末	前年度末	増 減
0001 流動資産	459,295,289	467,620,011	-8,324,722	0006 流動負債	108,309,569	109,582,252	-1,272,683
1111 現金預金	308,054,483	309,598,296	-1,543,813	2112 事業未払金	25,086,463	27,478,055	-2,391,592
1131 事業未収金	113,238,620	113,886,053	-647,433	2113 その他の未払金	5,957,411	11,874,042	-5,916,631
1132 未収金	26,625,210	33,106,000	-6,480,790	2122 1年以内返済予定設備資金借入金	33,950,000	33,950,000	
1133 未収補助金	1,376,976	1,029,662	347,314	2124 1年以内返済予定リース債務	2,039,760	2,039,760	
1177 拠点区分間貸付金	10,000,000	10,000,000		2133 職員預り金	12,507,935	12,540,395	-32,460
0002 固定資産	1,338,433,144	1,371,469,358	-33,036,214	2152 賞与引当金	28,768,000	21,700,000	7,068,000
0003 基本財産	1,149,254,944	1,193,668,278	-44,413,334	0007 固定負債	150,812,110	186,565,626	-35,753,516
1211 土地	235,259,451	235,259,451		2311 設備資金借入金	135,800,000	169,750,000	-33,950,000
1212 建物	913,995,493	958,408,827	-44,413,334	2313 リース債務	5,439,360	7,479,120	-2,039,760
0004 その他の固定資産	189,178,200	177,801,080	11,377,120	2321 退職給付引当金	9,572,750	9,336,506	236,244
1312 建物	224,996	292,627	-67,631	負債の部合計	259,121,679	296,147,878	-37,026,199
1313 構築物	3,714,860	4,290,050	-575,190	純 資 産 の 部			
1316 器具及び備品	8,301,195	11,432,269	-3,131,074	0009 基本金	85,895,630	85,895,630	
1319 有形リース資産	7,479,120	9,518,880	-2,039,760	3111 基本金	85,895,630	85,895,630	
1321 権利	220,584	220,584		0010 国庫補助金等特別積立金	319,282,638	343,887,655	-24,605,017
1322 ソフトウェア	32,405	110,164	-77,759	3211 国庫補助金等特別積立金	319,282,638	343,887,655	-24,605,017
1324 投資有価証券	100,000	100,000		0011 その他の積立金	158,500,000	142,500,000	16,000,000
1329 退職給付引当資産	9,572,750	9,336,506	236,244	3225 施設設備整備積立金	158,500,000	142,500,000	16,000,000
1339 施設設備整備積立預金	158,500,000	142,500,000	16,000,000	0012 次期繰越活動増減差額	974,928,486	970,658,206	4,270,280
1334 長期前払費用	1,032,290		1,032,290	3311 次期繰越活動増減差額	974,928,486	970,658,206	4,270,280
				3312 (うち当期活動増減差額)	20,270,280	18,367,047	1,903,233
資産の部合計	1,797,728,433	1,839,089,369	-41,360,936	純資産の部合計	1,538,606,754	1,542,941,491	-4,334,737
				負債及び純資産の部合計	1,797,728,433	1,839,089,369	-41,360,936

ラポーレ拠点区分拠点区分貸借対照表

平成31年 3月31日現在

第三号第四様式（第二十七条第四項関係）

（単位：円）

資 産 の 部				負 債 の 部			
	当年度末	前年度末	増 減		当年度末	前年度末	増 減
0001 流動資産	26,521,895	26,941,211	-419,316	0006 流動負債	24,588,490	24,249,806	338,684
1111 現金預金	7,604,979	9,377,073	-1,772,094	2112 事業未払金	9,789,306	9,223,806	565,500
1131 事業未収金	10,180,969	10,300,578	-119,609	2113 その他の未払金	11,515,184	12,500,000	-984,816
1132 未収金	8,735,947	7,067,950	1,667,997	2124 1年以内返済予定リース債務	318,000	318,000	
1133 未収補助金		195,610	-195,610	2152 賞与引当金	2,966,000	2,208,000	758,000
0002 固定資産	624,051,473	626,815,468	-2,763,995	0007 固定負債	66,753,620	61,563,804	5,189,816
0003 基本財産	529,606,219	538,503,164	-8,896,945	2313 リース債務	848,000	1,166,000	-318,000
1211 土地	90,411,067	90,411,067		2321 退職給付引当金	1,273,604	1,177,004	96,600
1212 建物	439,195,152	448,092,097	-8,896,945	2322 長期未払金	7,307,016	2,815,800	4,491,216
0004 その他の固定資産	94,445,254	88,312,304	6,132,950	2323 長期預り金	57,325,000	56,405,000	920,000
1312 建物	2	2		負債の部合計	91,342,110	85,813,610	5,528,500
1316 器具及び備品	5,570,179	6,655,349	-1,085,170	純 資 産 の 部			
1319 有形リース資産	1,166,000	1,484,000	-318,000	0009 基本金	15,000,000	15,000,000	
1329 退職給付引当資産	1,273,604	1,177,004	96,600	3111 基本金	15,000,000	15,000,000	
1331 長期預り金積立資産	57,325,000	56,405,000	920,000	0010 国庫補助金等特別積立金	328,005,871	342,163,369	-14,157,498
1336 人件費積立預金	4,500,000	4,500,000		3211 国庫補助金等特別積立金	328,005,871	342,163,369	-14,157,498
1337 修繕積立預金	21,016,089	14,166,089	6,850,000	0011 その他の積立金	27,816,089	20,966,089	6,850,000
1338 備品等購入積立預金	2,300,000	2,300,000		3222 人件費積立金	4,500,000	4,500,000	
1334 長期前払費用	1,294,380	1,624,860	-330,480	3223 修繕積立金	21,016,089	14,166,089	6,850,000
				3224 備品等購入積立金	2,300,000	2,300,000	
				0012 次期繰越活動増減差額	188,409,298	189,813,611	-1,404,313
				3311 次期繰越活動増減差額	188,409,298	189,813,611	-1,404,313
				3312 (うち当期活動増減差額)	5,445,687	6,797,894	-1,352,207
				純資産の部合計	559,231,258	567,943,069	-8,711,811
資産の部合計	650,573,368	653,756,679	-3,183,311	負債及び純資産の部合計	650,573,368	653,756,679	-3,183,311

山崎拠点区分拠点区分貸借対照表

平成31年 3月31日現在

第三号第四様式（第二十七条第四項関係）

（単位：円）

資 産 の 部				負 債 の 部			
	当年度末	前年度末	増 減		当年度末	前年度末	増 減
0001 流動資産	11,513,559	10,199,436	1,314,123	0006 流動負債	12,857,759	10,800,636	2,057,123
1111 現金預金	7,769,339	5,478,507	2,290,832	2112 事業未払金	294,623	199,436	95,187
1131 事業未収金	3,744,220	3,427,282	316,938	2113 その他の未払金	1,218,936		1,218,936
1132 未収金		1,293,647	-1,293,647	2124 1年以内返済予定リース債務	91,200	91,200	
0002 固定資産	12,910,341	13,683,366	-773,025	2144 拠点区分間借入金	10,000,000	10,000,000	
0004 その他の固定資産	12,910,341	13,683,366	-773,025	2152 賞与引当金	1,253,000	510,000	743,000
1312 建物	11,063,540	11,770,169	-706,629	0007 固定負債	505,600	569,200	-63,600
1316 器具及び備品	1	2,797	-2,796	2313 リース債務	243,200	334,400	-91,200
1319 有形リース資産	334,400	425,600	-91,200	2321 退職給付引当金	262,400	234,800	27,600
1329 退職給付引当資産	262,400	234,800	27,600	負債の部合計	13,363,359	11,369,836	1,993,523
1333 差入保証金	1,250,000	1,250,000					
				純 資 産 の 部			
				0012 次期繰越活動増減差額	11,060,541	12,512,966	-1,452,425
				3311 次期繰越活動増減差額	11,060,541	12,512,966	-1,452,425
				3312 (うち当期活動増減差額)	-1,452,425	-858,187	-594,238
				純資産の部合計	11,060,541	12,512,966	-1,452,425
資産の部合計	24,423,900	23,882,802	541,098	負債及び純資産の部合計	24,423,900	23,882,802	541,098

服織拠点区分拠点区分貸借対照表

平成31年 3月31日現在

第三号第四様式（第二十七条第四項関係）

（単位：円）

資 産 の 部				負 債 の 部			
	当年度末	前年度末	増 減		当年度末	前年度末	増 減
0001 流動資産	7,958,431	6,077,187	1,881,244	0006 流動負債	8,359,525	6,244,281	2,115,244
1111 現金預金	1,804,149	1,003,110	801,039	2112 事業未払金	299,873	199,546	100,327
1131 事業未収金	2,053,203	2,014,508	38,695	2113 その他の未払金	7,079,052	5,298,135	1,780,917
1132 未収金	3,975,779	3,004,069	971,710	2124 1年以内返済予定リース債務	135,600	135,600	
1133 未収補助金	117,300	55,500	61,800	2152 賞与引当金	845,000	611,000	234,000
1163 前払費用	8,000		8,000	0007 固定負債	945,444	642,200	303,244
0002 固定資産	2,458,653	2,386,767	71,886	2313 リース債務	361,600	497,200	-135,600
0003 基本財産	123,886	142,646	-18,760	2321 退職給付引当金	583,844	145,000	438,844
1212 建物	123,886	142,646	-18,760	負債の部合計	9,304,969	6,886,481	2,418,488
0004 その他の固定資産	2,334,767	2,244,121	90,646	純 資 産 の 部			
1312 建物	911,723	960,161	-48,438	0012 次期繰越活動増減差額	1,112,115	1,577,473	-465,358
1316 器具及び備品	342,000	506,160	-164,160	3311 次期繰越活動増減差額	1,112,115	1,577,473	-465,358
1319 有形リース資産	497,200	632,800	-135,600	3312 （うち当期活動増減差額）	-465,358	-393,642	-71,716
1329 退職給付引当資産	583,844	145,000	438,844	純資産の部合計	1,112,115	1,577,473	-465,358
資産の部合計	10,417,084	8,463,954	1,953,130	負債及び純資産の部合計	10,417,084	8,463,954	1,953,130

公益ラポーレ拠点区分拠点区分貸借対照表

平成31年 3月31日現在

第三号第四様式（第二十七条第四項関係）

（単位：円）

資 産 の 部				負 債 の 部			
	当年度末	前年度末	増 減		当年度末	前年度末	増 減
0001 流動資産	10,120,403	11,670,104	-1,549,701	0006 流動負債	13,024,003	14,064,704	-1,040,701
1111 現金預金	4,840,713	4,152,416	688,297	2112 事業未払金	765,276	1,535,338	-770,062
1131 事業未収金	3,868,142	4,188,134	-319,992	2113 その他の未払金	9,355,127	10,134,766	-779,639
1132 未収金	1,411,548	3,329,554	-1,918,006	2124 1年以内返済予定リース債務	453,600	453,600	
0002 固定資産	2,687,232	3,738,146	-1,050,914	2152 賞与引当金	2,450,000	1,941,000	509,000
0003 基本財産	119,460	137,550	-18,090	0007 固定負債	2,114,172	3,146,996	-1,032,824
1212 建物	119,460	137,550	-18,090	2313 リース債務	1,209,600	1,663,200	-453,600
0004 その他の固定資産	2,567,772	3,600,596	-1,032,824	2321 退職給付引当金	904,572	1,483,796	-579,224
1319 有形リース資産	1,663,200	2,116,800	-453,600	負債の部合計	15,138,175	17,211,700	-2,073,525
1329 退職給付引当資産	904,572	1,483,796	-579,224				
				純 資 産 の 部			
				0012 次期繰越活動増減差額	-2,330,540	-1,803,450	-527,090
				3311 次期繰越活動増減差額	-2,330,540	-1,803,450	-527,090
				3312 (うち当期活動増減差額)	-527,090	22,754	-549,844
				純資産の部合計	-2,330,540	-1,803,450	-527,090
資産の部合計	12,807,635	15,408,250	-2,600,615	負債及び純資産の部合計	12,807,635	15,408,250	-2,600,615

公益服織拠点区分拠点区分貸借対照表

平成31年 3月31日現在

第三号第四様式（第二十七条第四項関係）

(単位：円)

資 産 の 部				負 債 の 部			
	当年度末	前年度末	増 減		当年度末	前年度末	増 減
0001 流動資産	13,002,194	11,859,928	1,142,266	0006 流動負債	16,648,194	14,159,928	2,488,266
1111 現金預金	3,811,282	5,885,999	-2,074,717	2112 事業未払金	870,707	704,243	166,464
1131 事業未収金	1,485,642	1,205,307	280,335	2113 その他の未払金	12,131,487	11,155,685	975,802
1132 未収金	7,481,030	4,576,382	2,904,648	2124 1年以内返済予定リース債務	318,000	318,000	
1163 前払費用	224,240	192,240	32,000	2152 賞与引当金	3,328,000	1,982,000	1,346,000
0002 固定資産	4,647,711	4,829,978	-182,267	0007 固定負債	2,211,536	2,182,156	29,380
0004 その他の固定資産	4,647,711	4,829,978	-182,267	2313 リース債務	848,000	1,166,000	-318,000
1312 建物	911,723	960,161	-48,438	2321 退職給付引当金	1,363,536	1,016,156	347,380
1316 器具及び備品	177,608	316,093	-138,485	負債の部合計	18,859,730	16,342,084	2,517,646
1319 有形リース資産	1,166,000	1,484,000	-318,000	純 資 産 の 部			
1322 ソフトウェア	134,844	199,568	-64,724	0012 次期繰越活動増減差額	-1,209,825	347,822	-1,557,647
1329 退職給付引当資産	1,363,536	1,016,156	347,380	3311 次期繰越活動増減差額	-1,209,825	347,822	-1,557,647
1333 差入保証金	894,000	854,000	40,000	3312 (うち当期活動増減差額)	-1,557,647	-303,978	-1,253,669
				純資産の部合計	-1,209,825	347,822	-1,557,647
資産の部合計	17,649,905	16,689,906	959,999	負債及び純資産の部合計	17,649,905	16,689,906	959,999

公益大川拠点区分拠点区分貸借対照表

平成31年 3月31日現在

第三号第四様式（第二十七条第四項関係）

（単位：円）

資 産 の 部				負 債 の 部			
	当年度末	前年度末	増 減		当年度末	前年度末	増 減
0001 流動資産	2,703,505	2,676,180	27,325	0006 流動負債	4,171,705	4,034,380	137,325
1111 現金預金	1,298,145	1,738,141	-439,996	2112 事業未払金	703,505	676,180	27,325
1131 事業未収金	358,467	353,013	5,454	2113 その他の未払金	2,000,000	2,000,000	
1132 未収金	1,046,893	585,026	461,867	2124 1年以内返済予定リース債務	91,200	91,200	
0002 固定資産	568,528	645,928	-77,400	2152 賞与引当金	1,377,000	1,267,000	110,000
0004 その他の固定資産	568,528	645,928	-77,400	0007 固定負債	477,324	554,724	-77,400
1312 建物	1	1		2313 リース債務	243,200	334,400	-91,200
1316 器具及び備品	3	3		2321 退職給付引当金	234,124	220,324	13,800
1319 有形リース資産	334,400	425,600	-91,200	負債の部合計	4,649,029	4,589,104	59,925
1329 退職給付引当資産	234,124	220,324	13,800				
				純 資 産 の 部			
				0012 次期繰越活動増減差額	-1,376,996	-1,266,996	-110,000
				3311 次期繰越活動増減差額	-1,376,996	-1,266,996	-110,000
				3312 (うち当期活動増減差額)	-110,000	188,779	-298,779
				純資産の部合計	-1,376,996	-1,266,996	-110,000
資産の部合計	3,272,033	3,322,108	-50,075	負債及び純資産の部合計	3,272,033	3,322,108	-50,075

平成30年度 社会福祉法人駿河会

計算書類の注記（晃の園拠点）

1. 重要な会計方針

(1). 有価証券の評価方法

① 満期保有目的の債券以外の有価証券

時価のないもの

移動平均法による原価法によっている。

(2). 固定資産の減価償却の方法

① 有形固定資産

定額法によっている。

② 無形固定資産

定額法によっている。

(3). 引当金の計上基準

① 徴収不能引当金

債権の徴収不能額に備えるため、一括評価債権については過去の徴収不能額の発生割合により、個別評価債権については個別に徴収可能性を勘案して徴収不能見込額を計上している。

② 賞与引当金

職員に対する賞与の支給に備えるため、支給見込み額のうち当期に帰属する額を計上している。

③ 退職給付引当金

職員の退職給付に備えるため、当期末における退職給付債務に基づき、当期末において発生していると認められる額を計上している。

(4). 消費税等の会計処理

消費税及び地方消費税の会計処理は、税込方式によっている。

2. 重要な会計方針の変更

該当なし

3. 法人で採用する退職給付制度

退職給付制度は、独立行政法人福祉医療機構の社会福祉施設職員等退職手当共済制度及び静岡県社会福祉事業共済会の退職共済制度によっている。

4. 拠点が作成する計算書類等とサービス区分

当拠点区分において作成する計算書類は以下のとおりになっている

(1). 晃の園拠点計算書類(会計基準省令第1号第4様式、第2号第4様式、第3号第4様式)

(2). 拠点区分事業活動明細書(別紙3 (㉠))

① 駿河会本部

② 特別養護老人ホーム晃の園

③ 晃の園ショートステイ

④ デイサービスセンター嘉響

⑤ 特別養護老人ホーム晃の園清響

(3). 拠点区分資金収支明細書(別紙3 (㉠))は省略している

5.基本財産の増減の内容及び金額

基本財産の種類	前期末残高	当期増加額	当期減少額	当期末残高
土地	235,259,451			235,259,451
建物	958,408,827	10,800,000	55,213,334	913,995,493
合計	1,193,668,278	10,800,000	55,213,334	1,149,254,944

6.基本金又は固定資産の売却若しくは国庫補助金等特別積立金の取り崩し

該当なし

7.担保に供している資産

(1).担保に供されている資産は以下のとおりである。

① 土地（基本財産）	226,718,451
② 建物（基本財産）	913,995,493
計	1,140,713,944

(2).担保している債務の種類及び金額は以下のとおりである

① 設備資金借入金（1年以内返済予定額を含む）	169,750,000
計	169,750,000

8.有形固定資産の取得価額、減価償却累計額及び当期末残高

種別	取得価額	減価償却累計額	当期末残高
建物（基本財産）	1,983,718,001	1,069,722,508	913,995,493
建物（その他）	2,049,425	1,824,429	224,996
構築物	12,350,000	8,635,140	3,714,860
車輛運搬具	0	0	0
器具及び備品	122,946,095	114,644,900	8,301,195
有形リース資産	10,198,800	2,719,680	7,479,120
合計	2,131,262,321	1,197,546,657	933,715,664

9.債権について徴収不能引当金を直接控除した残額のみを記載した場合には、当該債権の金額、徴収不能引当金の当期末残高及び当該債権の当期末残高

該当なし

10.満期保有目的の債券の内訳並びに帳簿価額、時価及び評価損益

該当なし

11.重要な後発事象

該当なし

12.その他社会福祉法人の資金収支及び純資産増減の状況並びに資産、負債及び純資産の状態を明らかにするために必要な事項

該当なし

以上

平成30年度 社会福祉法人駿河会

計算書類の注記（ラポーレ拠点）

1. 重要な会計方針

(1). 固定資産の減価償却の方法

- ① 有形固定資産
定額法によっている。
- ② 無形固定資産
定額法によっている。

(2). 引当金の計上基準

- ① 徴収不能引当金
債権の徴収不能額に備えるため、一括評価債権については過去の徴収不能額の発生割合により、個別評価債権については個別に徴収可能性を勘案して徴収不能見込額を計上している。
- ② 賞与引当金
職員に対する賞与の支給に備えるため、支給見込み額のうち当期に帰属する額を計上している。
- ③ 退職給付引当金
職員の退職給付に備えるため、当期末における退職給付債務に基づき、当期末において発生していると認められる額を計上している。

(3). 消費税等の会計処理

消費税及び地方消費税の会計処理は、税込方式によっている。

2. 重要な会計方針の変更

該当なし

3. 法人で採用する退職給付制度

退職給付制度は、独立行政法人福祉医療機構の社会福祉施設職員等退職手当共済制度及び静岡県社会福祉事業共済会の退職共済制度によっている。

4. 拠点が作成する計算書類等とサービス区分

当拠点区分において作成する計算書類は以下のとおりになっている

- (1). ラポーレ拠点計算書類(会計基準省令第1号第4様式、第2号第4様式、第3号第4様式)
- (2). 拠点区分事業活動明細書(別紙3 (Ⅱ))
 - ① ケアハウスラポーレ駿河
 - ② デイサービスセンターこだま
- (3). 拠点区分資金収支明細書(会計基準別紙3)は省略している

5. 基本財産の増減の内容及び金額

基本財産の種類	前期末残高	当期増加額	当期減少額	当期末残高
土地	90,411,067	0	0	90,411,067
建物	448,092,097	7,659,360	16,556,305	439,195,152
合計	538,503,164	7,659,360	16,556,305	529,606,219

6. 基本金又は固定資産の売却若しくは国庫補助金等特別積立金の取り崩し

該当なし

7. 担保に供している資産

該当なし

8. 有形固定資産の取得価額、減価償却累計額及び当期末残高

種別	取得価額	減価償却累計額	当期末残高
建物（基本財産）	1,190,038,294	750,843,142	439,195,152
建物（その他）	232,000	231,998	2
器具及び備品	22,029,180	16,459,001	5,570,179
有形リース資産	1,590,000	424,000	1,166,000
合計	1,213,889,474	767,958,141	445,931,333

9. 債権について徴収不能引当金を直接控除した残額のみを記載した場合には、当該債権の金額、徴収不能引当金の当期末残高及び当該債権の当期末残高

該当なし

10. 満期保有目的の債券の内訳並びに帳簿価額、時価及び評価損益

該当なし

11. 重要な後発事象

該当なし

12. その他社会福祉法人の資金収支及び純資産増減の状況並びに資産、負債及び純資産の状態を明らかにするために必要な事項

該当なし

以上

平成30年度 社会福祉法人駿河会

計算書類の注記（山崎拠点）

1. 重要な会計方針

(1). 固定資産の減価償却の方法

- ① 有形固定資産
定額法によっている。
- ② 無形固定資産
定額法によっている。

(2). 引当金の計上基準

- ① 徴収不能引当金
債権の徴収不能額に備えるため、一括評価債権については過去の徴収不能額の発生割合により、個別評価債権については個別に徴収可能性を勘案して徴収不能見込額を計上している。
- ② 賞与引当金
職員に対する賞与の支給に備えるため、支給見込み額のうち当期に帰属する額を計上している。
- ③ 退職給付引当金
職員の退職給付に備えるため、当期末における退職給付債務に基づき、当期末において発生していると認められる額を計上している。

(3). 消費税等の会計処理

消費税及び地方消費税の会計処理は、税込方式によっている。

2. 重要な会計方針の変更

該当なし

3. 法人で採用する退職給付制度

退職給付制度は、独立行政法人福祉医療機構の社会福祉施設職員等退職手当共済制度及び静岡県社会福祉事業共済会の退職共済制度によっている。

4. 拠点が作成する計算書類等とサービス区分

当拠点区分において作成する計算書類は以下のとおりになっている

- (1). 山崎拠点計算書類(会計基準省令第1号第4様式、第2号第4様式、第3号第4様式)
- (2). 拠点区分事業活動明細書(別紙3 (⑪))は省略している
- (3). 拠点区分資金収支明細書(別紙3 (⑩))は省略している

5.基本財産の増減の内容及び金額

該当なし

6.基本金又は固定資産の売却若しくは国庫補助金等特別積立金の取り崩し

該当なし

7.担保に供している資産

該当なし

8.有形固定資産の取得価額、減価償却累計額及び当期末残高

種別	取得価額	減価償却累計額	当期末残高
建物（その他）	15,361,500	4,297,960	11,063,540
器具及び備品	167,790	167,789	1
合計	15,529,290	4,465,749	11,063,541

9.債権について徴収不能引当金を直接控除した残額のみを記載した場合には、当該債権の金額、徴収不能引当金の当期末残高及び当該債権の当期末残高

該当なし

10.満期保有目的の債券の内訳並びに帳簿価額、時価及び評価損益

該当なし

11.重要な後発事象

該当なし

12.その他社会福祉法人の資金収支及び純資産増減の状況並びに資産、負債及び純資産の状態を明らかにするために必要な事項

該当なし

以上

平成30年度 社会福祉法人駿河会

計算書類の注記（服織拠点）

1. 重要な会計方針

(1). 固定資産の減価償却の方法

- ① 有形固定資産
定額法によっている。
- ② 無形固定資産
定額法によっている。

(2). 引当金の計上基準

- ① 徴収不能引当金
債権の徴収不能額に備えるため、一括評価債権については過去の徴収不能額の発生割合により、個別評価債権については個別に徴収可能性を勘案して徴収不能見込額を計上している。
- ② 賞与引当金
職員に対する賞与の支給に備えるため、支給見込み額のうち当期に帰属する額を計上している。
- ③ 退職給付引当金
職員の退職給付に備えるため、当期末における退職給付債務に基づき、当期末において発生していると認められる額を計上している。

(3). 消費税等の会計処理

消費税及び地方消費税の会計処理は、税込方式によっている。

2. 重要な会計方針の変更

該当なし

3. 法人で採用する退職給付制度

退職給付制度は、独立行政法人福祉医療機構の社会福祉施設職員等退職手当共済制度及び静岡県社会福祉事業共済会の退職共済制度によっている。

4. 拠点が作成する計算書類等とサービス区分

当拠点区分において作成する計算書類は以下のとおりになっている

- (1). 服織拠点計算書類(会計基準省令第1号第4様式、第2号第4様式、第3号第4様式)
- (2). 拠点区分事業活動明細書(別紙3 (⑪))は省略している
- (3). 拠点区分資金収支明細書(別紙3 (⑩))は省略している

5.基本財産の増減の内容及び金額

基本財産の種類	前期末残高	当期増加額	当期減少額	当期末残高
建物	142,646	0	18,760	123,886
合計	142,646	0	18,760	123,886

6.基本金又は固定資産の売却若しくは国庫補助金等特別積立金の取り崩し

該当なし

7.担保に供している資産

該当なし

8.有形固定資産の取得価額、減価償却累計額及び当期末残高

種別	取得価額	減価償却累計額	当期末残高
建物（基本財産）	280,000	156,114	123,886
建物（その他）	1,053,000	141,277	911,723
器具及び備品	820,800	478,800	342,000
有形リース資産	678,000	180,800	497,200
合計	2,831,800	956,991	1,874,809

9.債権について徴収不能引当金を直接控除した残額のみを記載した場合には、当該債権の金額、徴収不能引当金の当期末残高及び当該債権の当期末残高

該当なし

10.満期保有目的の債券の内訳並びに帳簿価額、時価及び評価損益

該当なし

11.重要な後発事象

該当なし

12.その他社会福祉法人の資金収支及び純資産増減の状況並びに資産、負債及び純資産の状態を明らかにするために必要な事項

該当なし

以上

平成30年度 社会福祉法人駿河会

計算書類の注記（公益ラポーレ拠点）

1. 重要な会計方針

(1). 固定資産の減価償却の方法

- ① 有形固定資産
定額法によっている。
- ② 無形固定資産
定額法によっている。

(2). 引当金の計上基準

- ① 徴収不能引当金
債権の徴収不能額に備えるため、一括評価債権については過去の徴収不能額の発生割合により、個別評価債権については個別に徴収可能性を勘案して徴収不能見込額を計上している。
- ② 賞与引当金
職員に対する賞与の支給に備えるため、支給見込み額のうち当期に帰属する額を計上している。
- ③ 退職給付引当金
職員の退職給付に備えるため、当期末における退職給付債務に基づき、当期末において発生していると認められる額を計上している。

(3). 消費税等の会計処理

消費税及び地方消費税の会計処理は、税込方式によっている。

2. 重要な会計方針の変更

該当なし

3. 法人で採用する退職給付制度

退職給付制度は、独立行政法人福祉医療機構の社会福祉施設職員等退職手当共済制度及び静岡県社会福祉事業共済会の退職共済制度によっている。

4. 拠点が作成する計算書類等とサービス区分

当拠点区分において作成する計算書類は以下のとおりになっている

- (1). 公益ラポーレ拠点計算書類(会計基準省令第1号第4様式、第2号第4様式、第3号第4様式)
- (2). 拠点区分事業活動明細書(別紙3 (Ⅺ))
 - ①ラポーレ駿河居宅介護支援事業所
 - ②静岡市葵区藁科地域包括支援センター
- (3). 拠点区分資金収支明細書(別紙3 (Ⅹ))は省略している

5. 基本財産の増減の内容及び金額

基本財産の種類	前期末残高	当期増加額	当期減少額	当期末残高
建物	137,550	0	18,090	119,460
合計	137,550	0	18,090	119,460

6. 基本金又は固定資産の売却若しくは国庫補助金等特別積立金の取り崩し

該当なし

7. 担保に供している資産

該当なし

8. 有形固定資産の取得価額、減価償却累計額及び当期末残高

種別	取得価額	減価償却累計額	当期末残高
建物（基本財産）	270,000	150,540	119,460
有形リース資産	2,268,000	604,800	1,663,200
合計	2,538,000	755,340	1,782,660

9. 債権について徴収不能引当金を直接控除した残額のみを記載した場合には、当該債権の金額、徴収不能引当金の当期末残高及び当該債権の当期末残高

該当なし

10. 満期保有目的の債券の内訳並びに帳簿価額、時価及び評価損益

該当なし

11. 重要な後発事象

該当なし

12. その他社会福祉法人の資金収支及び純資産増減の状況並びに資産、負債及び純資産の状態を明らかにするために必要な事項

該当なし

以上

平成30年度 社会福祉法人駿河会

計算書類の注記（公益服織拠点）

1. 重要な会計方針

(1). 固定資産の減価償却の方法

① 有形固定資産

定額法によっている。

② 無形固定資産

定額法によっている。

(2). 引当金の計上基準

① 徴収不能引当金

債権の徴収不能額に備えるため、一括評価債権については過去の徴収不能額の発生割合により、個別評価債権については個別に徴収可能性を勘案して徴収不能見込額を計上している。

② 賞与引当金

職員に対する賞与の支給に備えるため、支給見込み額のうち当期に帰属する額を計上している。

③ 退職給付引当金

職員の退職給付に備えるため、当期末における退職給付債務に基づき、当期末において発生していると認められる額を計上している。

(3). 消費税等の会計処理

消費税及び地方消費税の会計処理は、税込方式によっている。

2. 重要な会計方針の変更

該当なし

3. 法人で採用する退職給付制度

退職給付制度は、独立行政法人福祉医療機構の社会福祉施設職員等退職手当共済制度及び静岡県社会福祉事業共済会の退職共済制度によっている。

4. 拠点が作成する計算書類等とサービス区分

当拠点区分において作成する計算書類は以下のとおりになっている

(1). 公益服織拠点計算書類(会計基準省令第1号第4様式、第2号第4様式、第3号第4様式)

(2). 拠点区分事業活動明細書(別紙3 (⑩))

① 静岡市葵区服織地域包括支援センター

② ラポーレ駿河はとり介護支援事業所

(3). 拠点区分資金収支明細書(別紙3 (⑩))は省略している

5.基本財産の増減の内容及び金額

該当なし

6.基本金又は固定資産の売却若しくは国庫補助金等特別積立金の取り崩し

該当なし

7.担保に供している資産

該当なし

8.有形固定資産の取得価額、減価償却累計額及び当期末残高

種別	取得価額	減価償却累計額	当期末残高
建物（その他）	1,053,000	141,277	911,723
器具及び備品	692,432	514,824	177,608
有形リース資産	1,590,000	424,000	1,166,000
合計	3,335,432	1,080,101	2,255,331

9.債権について徴収不能引当金を直接控除した残額のみを記載した場合には、当該債権の金額、徴収不能引当金の当期末残高及び当該債権の当期末残高

該当なし

10.満期保有目的の債券の内訳並びに帳簿価額、時価及び評価損益

該当なし

11.重要な後発事象

該当なし

12.その他社会福祉法人の資金収支及び純資産増減の状況並びに資産、負債及び純資産の状態を明らかにするために必要な事項

該当なし

以上

平成30年度 社会福祉法人駿河会

計算書類の注記（公益大川拠点）

1. 重要な会計方針

(1). 固定資産の減価償却の方法

- ① 有形固定資産
定額法によっている。
- ② 無形固定資産
定額法によっている。

(2). 引当金の計上基準

- ① 徴収不能引当金
債権の徴収不能額に備えるため、一括評価債権については過去の徴収不能額の発生割合により、個別評価債権については個別に徴収可能性を勘案して徴収不能見込額を計上している。
- ② 賞与引当金
職員に対する賞与の支給に備えるため、支給見込み額のうち当期に帰属する額を計上している。
- ③ 退職給付引当金
職員の退職給付に備えるため、当期末における退職給付債務に基づき、当期末において発生していると認められる額を計上している。

(3). 消費税等の会計処理

消費税及び地方消費税の会計処理は、税込方式によっている。

2. 重要な会計方針の変更

該当なし

3. 法人で採用する退職給付制度

退職給付制度は、独立行政法人福祉医療機構の社会福祉施設職員等退職手当共済制度及び静岡県社会福祉事業共済会の退職共済制度によっている。

4. 拠点が作成する計算書類等とサービス区分

当拠点区分において作成する計算書類は以下のとおりになっている

- (1). 公益大川拠点計算書類(会計基準省令第1号第4様式、第2号第4様式、第3号第4様式)
- (2). 拠点区分事業活動明細書(別紙3 (⑪))は省略している
- (3). 拠点区分資金収支明細書(別紙3 (⑩))は省略している

5. 基本財産の増減の内容及び金額

該当なし

6. 基本金又は固定資産の売却若しくは国庫補助金等特別積立金の取り崩し

該当なし

7. 担保に供している資産

該当なし

8. 有形固定資産の取得価額、減価償却累計額及び当期末残高

種別	取得価額	減価償却累計額	当期末残高
建物(その他)	243,810	243,809	1
器具及び備品	896,450	896,447	3
有形リース資産	456,000	121,600	334,400
合計	1,596,260	1,261,856	334,404

9. 債権について徴収不能引当金を直接控除した残額のみを記載した場合には、当該債権の金額、徴収不能引当金の当期末残高及び当該債権の当期末残高

該当なし

10. 満期保有目的の債券の内訳並びに帳簿価額、時価及び評価損益

該当なし

11. 重要な後発事象

該当なし

12. その他社会福祉法人の資金収支及び純資産増減の状況並びに資産、負債及び純資産の状態を明らかにするために必要な事項

該当なし

以上